ภาคผนวก ก-36

หนังสือยินยอมระหว่างผู้ใช้และให้บริการการบำบัด/กำจัดสิ่งปฏิกูล

หรือวัสดุที่ไม่ใช้แล้ว (แบบ กอ.1)

หนังสือยินยอมระหว่างผู้ใช้และผู้ให้บริการบำบัด/กำจัดสิ่งปฏิกูลหรือวัสดุที่ไม่ใช้แล้ว
เพื่อประกันความรับผิด –Liability

เลขที่ 2566/001

เขียนที่ บริษัท น้ำตาลสระบุรี จำกัด (สาขาที่ 00002)
วันที่ 8 เดือน พฤษภาคม พ.ศ. 2566

หนังสือฉบับนี้ทำขึ้นระหว่าง บริษัท น้ำตาลสระบุรี จำกัด สาขาที่ 00002 โดยนายปวริส อัษฎาธร ผู้รับมอบอำนาจทำการแทน ทะเบียนโรงงานเลขที่ 3-11(3)-2/58ลบ ตั้งอยู่เลขที่ 99/9 หมู่ 4 ตำบลสระโบสถ์ อำเภอสระโบสถ์ จังหวัดลพบุรี ซึ่งต่อไปนี้เรียกว่า **"ผู้ใช้บริการ"** ฝ่ายหนึ่ง กับ บริษัท นิพพาน อะโกรเทค จำกัด โดยนางสาวชนิดา แตงทอง ผู้รับมอบอำนาจทำการแทน ทะเบียนโรงงาน จ3-43(1)-38/58 ลบ ตั้งอยู่เลขที่ 299/1 หมู่ 7 ตำบลหนองม่วง อำเภอหนองม่วง จังหวัดลพบุรี ซึ่งต่อไปนี้เรียกว่า **"ผู้ให้บริการ"** อีกฝ่ายหนึ่ง

ทั้ง 2 ฝ่ายตกลงการใช้และให้บริการบำบัด/กำจัดสิ่งปฏิกูลหรือวัสดุที่ไม่ใช้แล้ว ดังต่อไปนี้

ข้อ 1 "ผู้ให้บริการ" ตกลงที่จะกำจัดสิ่งปฏิกูลหรือวัสดุที่ไม่ใช้แล้วของ "ผู้ใช้บริการ" ตั้งแต่วันที่ 1 เดือน มิถุนายน พ.ศ. 2566 ถึง วันที่ 30 เดือน เมษายน พ.ศ. 2567 ดังนี้

ชื่อ กากตะกอนหม้อกรอง รหัสวัสดุที่ไม่ใช้แล้ว 02 04 99 วิธีกำจัด ใช้เป็นวัตถุดิบในการผลิตปุ๋ยเป็น ปริมาณ 8,000 ตัน

ข้อ 2 การรวมรวมและขนส่งวัสดุที่ไม่ใช้แล้วตามข้อ 1 จะดำเนินการโดย บริษัท นิพพาน อะโกรเทค จำกัด ซึ่งเป็น "ตัวแทน" ที่แต่งตั้งโดย นายจิรยุทธ์ เดียวสมบูรณ์กิจ ซึ่งเป็น"ผู้ให้บริการ"

ข้อ 3 ในระหว่างการขนส่งสิ่งปฏิกูลหรือวัสดุที่ไม่ใช้แล้วออกนอกบริเวณโรงงานของผู้ใช้บริการ ไปบำบัดหรือกำจัดยังสถานที่ของผู้รับบำบัดหรือกำจัดสิ่งปฏิกูลหรือวัสดุที่ไม่ใช้แล้ว **"ผู้ใช้บริการ"** จะต้องรับภาระความรับผิด (Liability) ในกรณีที่เกิดการสูญหาย เกิดอุบัติเหตุ การทิ้งผิดที่ หรือการลักลอบทิ้ง และการรับคืนเนื่องจากข้อขัดแย้งที่ไม่เป็นไปตามสัญญาการใช้บริการระหว่างผู้ใช้บริการและผู้ให้บริการ ตามระบุไว้ในข้อ 12 ของประกาศกระทรวงอุตสาหกรรม เรื่อง การกำจัดสิ่งปฏิกูลหรือวัสดุที่ไม่ใช้แล้ว พ.ศ. 2548

ทั้งนี้ ในกรณีที่ **"ผู้ให้บริการ"** เป็นผู้แต่งตั้งตัวแทน ผู้ให้บริการจะต้องรับภาระความรับผิด (Liability) ร่วมกับผู้ใช้บริการ ซึ่งเป็นผลมาจากดำเนินการของ "ตัวแทน" ไม่ว่าจะโดยตรงหรือโดยอ้อม ตามที่ระบุในข้อ 16 ของประกาศกระทรวงอุตสาหกรรม เรื่อง การกำจัดสิ่งปฏิกูลหรือวัสดุที่ไม่ใช้แล้ว พ.ศ. 2548

ข้อ 4 ผู้ใช้บริการจะต้องจัดทำใบกำกับการขนส่ง (Manifest)

ข้อ 5 ข้อตกลงนี้ทำขึ้น 3 ฉบับ โดยมีข้อความตรงกัน ทั้ง 2 ฝ่ายได้อ่านแล้วเข้าใจข้อความตรงกัน จึงลงลายมือชื่อพร้อมประทับตราบริษัท (ถ้ามี) ไว้เป็นสำคัญ ต่างฝ่ายได้เก็บไว้เป็นหลักฐานฝ่ายละ 1 ชุด และส่งให้กรมโรงงานอุตสาหกรรม เพื่อประกอบการพิจารณาอนุญาตนำสิ่งปฏิกูลหรือวัสดุที่ไม่ใช้แล้วออกนอกบริเวณโรงงาน 1 ชุด

ลงชื่อ.....ผู้ใช้บริการ

(นายปารัศ อันฎาพร)

ลงชื่อ.....ผู้ใช้บริการ

( )

ลงชื่อ.....ผู้ให้บริการ

(นางสาวชนิดา แดงทอง)

ลงชื่อ.....ผู้ให้บริการ

( )

ลงชื่อ.....พยาน

(นายวรพันธ์ นิมิปาล)

ลงชื่อ.....พยาน

(นายพลวัต สระทองเพ)

คำชี้แจง

1.ผู้ลงนามในแบบ กอ. 1 ต้องเป็นกรรมการผู้มีอำนาจตามเงื่อนไขที่ระบุในหนังสือรับรองการจดทะเบียนนิติบุคคลพร้อมประทับตราบริษัท หรือผู้รับมอบอำนาจที่ได้รับมอบอำนาจให้กระทำการดังกล่าวแทน

2.ชื่อรายการวัสดุที่ไม่ใช้แล้วต้องตรงกับที่ระบุในแบบคำขออนุญาตนำสิ่งปฏิกูลหรือ วัสดุที่ไม่ใช้แล้ว (สก.2)

3.ปริมาณที่ระบุจะต้องเป็นปริมาณรวมทั้งหมดที่คาดว่าจะนำออกนอกบริเวณโรงงานตลอด ช่วงเวลาที่ขออนุญาต

4.ระยะเวลาที่ระบุในแบบ กอ.1 ต้องมากกว่า 1 เดือนนับจากวันที่ยื่นแบบคำขออนุญาตฯ (สก.2)

5.ให้พิมพ์หรือเขียนชื่อ-สกุล ตัวบรรจงกำกับลายมือชื่อทุกคน

6.ให้ตรวจสอบทะเบียนโรงงานผู้ใช้บริการและผู้ให้บริการให้สอดคล้องกับใบอนุญาตประกอบกิจการ

7.แบบ กอ. 1 ใช้ยื่นประกอบการขออนุญาตฯ กรณีที่รหัสวัสดุที่ไม่ใช้แล้วกำกับด้วยอักษรภาษาอังกฤษ "HA" หรือ "HM" สำหรับกรณีของวัสดุที่ไม่ใช้แล้วที่ไม่เป็นของเสียอันตรายสามารถใช้แบบ กอ.1 ยื่นประกอบการขออนุญาตฯ ได้โดยอนุโลม

ภาคผนวก ก-37

กราฟเปรียบเทียบสัดส่วนแรงงานในท้องถิ่น

กราฟเปรียบเทียบการใช้แรงงาน
บริษัท น้ำตาลสระบุรี จำกัด สาขาที่ 000002

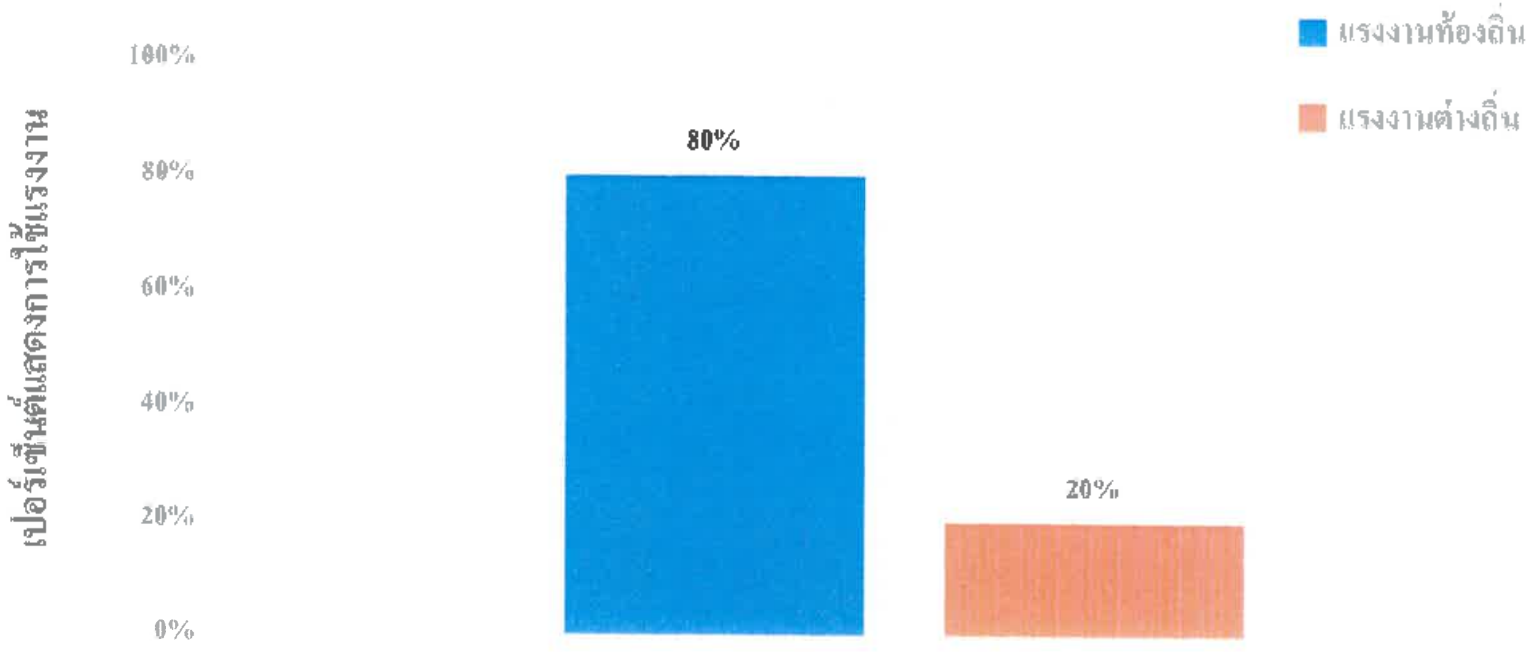

ภาคผนวก ก-38

แบบฟอร์มแจ้งเรื่องร้องเรียน

บริษัท น้ำตาลสระบุรี จำกัด (ลพบุรี)

แบบฟอร์มแจ้งเรื่องร้องเรียน

วันที่.....เดือน.....พ.ศ.....

ข้าพเจ้า (นาย/นาง/นางสาว).....

เรื่อง,ปัญหา.....

มีความประสงค์จะแก้ไข.....

.....

.....

.....

.....

ขอแสดงความนับถือ

.....

(.....)

ผู้ร้องเรียน

.....	.....	.....
(นายมานะ สุขศรี)	(นายพรชัย ชูรุจิพร)	(นายปวริศ อัษฎาธร)

ภาคผนวก ก-39

ขั้นตอนการรับเรื่องร้องเรียน

บริษัท น้ำตาลสระบุรี จำกัด (ลพบุรี)
SARABURI SUGAR Co., Ltd. (Lopburi)
99/9 หมู่ 4 ตำบลสระโบสถ์ อำเภอสระโบสถ์ จังหวัดลพบุรี 15240 Tel. (036) 776647-59 Fax. (036) 776651

ขั้นตอนการรับเรื่องร้องเรียนจากชุมชน

1) ติดป้ายช่องทางการรับเรื่องร้องเรียนของทางบริษัทเพื่อให้บุคคลภายนอกรับรู้ พร้อมทั้งเบอร์ติดต่อผู้เกี่ยวข้อง

2) ประชาสัมพันธ์ให้ผู้นำชุมชนรับรู้เพื่อเป็นตัวแทนของชุมชนมาติดต่อกับทางบริษัทเมื่อมีปัญหา

3) ออกเยี่ยมเยือนชุมชนรอบ ๆเพื่อสร้างสัมพันธ์และติดตามผลกระทบที่อาจเกิดกับชุมชนให้กรอกแบบสำรวจข้อคิดเห็น

4) เมื่อได้รับเรื่องร้องเรียนนำเรื่องเสนอผู้มีส่วนเกี่ยวข้องเพื่อหาวิธีแก้ไข

5) หาข้อยุติกันระหว่างผู้ร้องทุกข์กับทางบริษัท

6) ดำเนินการแก้ไขปัญหาที่ได้รับร้องเรียน

7) แจ้งผลการแก้ไขให้ผู้ได้รับผลกระทบและผู้นำชุมชนรับทราบ

ภาคผนวก ก-40

แบบแผนการดำเนินงาน CSR บริษัท น้ำตาลสระบุรี จำกัด (ลพบุรี)

ประจำปี 2566

แผนการดำเนินงาน CSR บริษัท น้ำตาลสระบุรี จำกัด(ลพบุรี) ประจำปี 2566

รายการกิจกรรม	ผู้รับผิดชอบ	ระยะเวลาการดำเนินการ												งบประมาณ	หมายเหตุ
		ม.ค.	ก.พ.	มี.ค.	เม.ย.	พ.ค.	มิ.ย.	ก.ค.	ส.ค.	ก.ย.	ต.ค.	พ.ย.	ธ.ค.		
1.ร่วมสวัสดีปีใหม่ผู้นำชุมชนในพื้นที่														20,000 บาท	
2. โครงการสนับสนุนหน่วยงานและชุมชนงานเทศกาล														50,000 บาท	
3. สนับสนุนกิจกรรมวันเด็กหน่วยงานท้องถิ่น														30,000 บาท	
4.โครงการอำเภอยิ้มเคลื่อนที่ออกหน่วยบริการประชาชน														10,000 บาท	
5.โครงการให้ความรู้แก่นักเรียน/นักศึกษาด้านการจัดการสิ่งแวดล้อม/การติดตามผลจากการดำเนินการ														10,000บาท	
6.โครงการให้ความรู้เรื่องยาเสพติดแก่พนักงาน														10,000บาท	
7.โครงการให้ความรู้ด้านสุขภาพและโรคติดต่อให้พนักงาน														5,000 บาท	
8.โครงการทำตักบาตรทำบุญในวันขึ้นปีใหม่														ไม่ใช้งบประมาณ	
9.โครงการให้ความรู้ด้านสิ่งแวดล้อมและวิชาการเกษตรแก่ชุมชนโดยรอบบริษัท														5,000 บาท	
10.โครงการพัฒนาการศึกษาและมอบทุนการศึกษา														20,000 บาท	
11.กิจกรรมเกมสันทนาการพนักงาน														งบสำนักงานใหญ่	
12.กิจกรรมจิตอาสาบำเพ็ญสาธารณะประโยชน์ในชุมชน														ไม่ใช้งบประมาณ	
13.กิจกรรมแห่เทียนพรรษา														5,000 บาท	

รายการกิจกรรม	ผู้รับผิดชอบ	ระยะเวลาการดำเนินการ												งบประมาณ	หมายเหตุ
		ม.ค.	ก.พ.	มี.ค.	เม.ย.	พ.ค.	มิ.ย.	ก.ค.	ส.ค.	ก.ย.	ต.ค.	พ.ย.	ธ.ค.		
14.กิจกรรมวันแม่แห่งชาติ Big Cleanning Day ทำความดีถวายแม่หลวงและปลูกป่าเฉลิมพระเกียรติ														5,000 บาท	
15.กีฬาหน่วยงานสัมพันธ์อำเภอสระโบสถ์														17,500 บาท	
16.ร่วมกิจกรรมบริจาคโลหิต														ไม่ใช้งบประมาณ	
17.ร่วมกิจกรรมวันปิยมหาราช														2,000 บาท	
18.กิจกรรมทอดกฐินสามัคคี														15,000 บาท	
19.กิจกรรมประเพณีลอยกระทง														5,000 บาท	
20.กิจกรรมวันพ่อแห่งชาติกิจกรรมจิตอาสา														5,000 บาท	
21.โครงการ To Be Number One ในบริษัท														20,000 บาท	งบตั้งต้น
22.วารสารประชาสัมพันธ์ในเครือบริษัท														งบสำนักงานใหญ่	
23.ประชาสัมพันธ์การเริ่มฤดูการหีบ														ไม่ใช้งบประมาณ	
24.โครงการปล่อยพันธุ์ปลาสู่แหล่งน้ำธรรมชาติ														10,000 บาท	

ผู้จัดทำ [redacted] .....

หัวหน้าแผนกสื่อสารองค์กรและมวลชนสัมพันธ์

ภาคผนวก ก-41

เอกสารการสนับสนุนกิจกรรมต่าง ๆ ของชุมชน

17
16 พ.ค. 66
13:40

ที่ สบ ๐๘๑๘/๗๒๙

ที่ว่าการอำเภอสระโบสถ์
ถนนวังเพลิง-หนองม่วง สบ ๑๕๒๔๐

๑๒ พฤษภาคม ๒๕๖๖

เรื่อง ขอเชิญชวนร่วมเยี่ยมให้กำลังใจและพิจารณาขอรับการสนับสนุนอาหารและเครื่องดื่ม ให้กับผู้เข้าร่วมโครงการช่วยเหลือผู้เสพ/ผู้ติดยาเสพติด ของศูนย์ฟื้นฟูสภาพทางสังคมอำเภอสระโบสถ์ จังหวัดลพบุรี รุ่นที่ ๒

เรียน บริษัท น้ำตาลสระบุรี จำกัด

ด้วยศูนย์ปฏิบัติการป้องกันและปราบปรามยาเสพติด (ศป.ปส.อ.)สระโบสถ์ ได้กำหนดจัดกิจกรรมโครงการช่วยเหลือผู้เสพ/ผู้ติดยาเสพติดของศูนย์ฟื้นฟูสภาพทางสังคม อำเภอสระโบสถ์ จังหวัดลพบุรี รุ่นที่ ๒ ระหว่าง วันที่ ๑๗ - ๓๑ พฤษภาคม ๒๕๖๖ โดยมีเป้าหมายเพื่อช่วยเหลือผู้ป่วยยาเสพติดของศูนย์ฟื้นฟูสภาพทางสังคม อำเภอสระโบสถ์ จังหวัดลพบุรี จำนวน ๕๐ ราย

ศูนย์ปฏิบัติการป้องกันและปราบปรามยาเสพติด อำเภอสระโบสถ์ จึงขอเชิญชวนท่านและคณะร่วมเยี่ยมให้กำลังใจและพิจารณาขอรับการสนับสนุนอาหารและเครื่องดื่มตามสมควร ให้กับผู้เข้ารับการอบรมโครงการดังกล่าว ในวันจันทร์ที่ ๒๙ พฤษภาคม ๒๕๖๖ เวลา ๑๑.๐๐ น. ณ ศูนย์ฟื้นฟูสภาพทางสังคมอำเภอสระโบสถ์ที่ว่าการอำเภอสระโบสถ์ จังหวัดลพบุรี ในช่วงวันและเวลา ดังกล่าวข้างต้น และหวังเป็นอย่างยิ่งในความร่วมมือจากท่าน และขอขอบคุณมา ณ โอกาสนี้

จึงเรียนมาเพื่อพิจารณาดำเนินการต่อไป

ขอแสดงความนับถือ

เห็นควรให้การสนับสนุน
งบประมาณ ๕,๐๐๐ บาท
17-5-66 18/5/66

ที่ทำการปกครองอำเภอ
ฝ่ายความมั่นคง
โทร. ๐ ๓๖๔๓ ๙๑๑๑ ต่อ ๑๐๓

ที่ พิเศษ 002/2566

ที่ทำการกำนันผู้ใหญ่บ้าน
ม. 4 ต.สระโบสถ์ อ.สระโบสถ์
จ.ลพบุรี 15240

2 พฤษภาคม 2566

เรื่อง ขอสนับสนุนปูน

เรียน ผู้จัดการโรงงาน บริษัท น้ำตาลสระบุรี จำกัด สาขาที่ 00002

เนื่องด้วย กระผม น[redacted]ตำบลสระโบสถ์ เนื่องจากมีการซ่อมแซมปรับปรุงสนามเด็กเล่น หมู่ที่ 3 ตำบลสระโบสถ์ อำเภอสระโบสถ์ จังหวัดลพบุรี เป็นพื้นที่สำหรับประชาชนทั่วไปที่สามารถใช้พื้นที่ในการออกกำลังกายได้ จึงขอสนับสนุนปูนผสมเสร็จ กับทางบริษัท น้ำตาลสระบุรี จำกัด สาขาที่ 00002 จำนวน 3 คิว จึงขอขอบพระคุณมา ณ โอกาสนี้

จึงเรียนมาเพื่อโปรดพิจารณา

ขอแสดงความนับถือ

[redacted]

[redacted]

สื่อสารองค์กรและมวลชน(CSR)
บริษัท ปาล์มลพบุรี จำกัด สาขาที่ 00002
เลขรับ 15
วันที่ 26 เม.ย. 66
เวลา 10:50

ที่ ลบ ๘๒๔๐๑ /ว๑๗๒

ที่ทำการองค์การบริหารส่วนตำบลทุ่งท่าช้าง
อำเภอสระโบสถ์ จังหวัดลพบุรี ๑๕๒๔๐

๒๔ เมษายน ๒๕๖๖

เรื่อง ขอเชิญร่วมเป็นเกียรติในงาน "ทำบุญกลางบ้าน (ไหว้ศาลตาปู่ขุนทอง) ประจำปี ๒๕๖๖

เรียน ผู้จัดการโรงงานน้ำตาลสระบุรี จำกัด สาขาสระโบสถ์

สิ่งที่ส่งมาด้วย กำหนดการทำบุญกลางบ้าน (ไหว้ศาลตาปู่ขุนทอง) ประจำปี ๒๕๖๖ จำนวน ๑ ฉบับ

ด้วยองค์การบริหารส่วนตำบลทุ่งท่าช้าง ได้จัดกิจกรรมทำบุญกลางบ้าน (ไหว้ศาลตาปู่ขุนทอง) ประจำปี ๒๕๖๖ เพื่อเป็นการอนุรักษ์สืบสานประเพณีท้องถิ่น สำหรับขอฝน เพื่อให้ฝนตกต้องตามฤดูกาล และยังเชื่อว่าศาลตาเจ้าบ้าน (ตาปู่ขุนทอง) จะช่วยในการปกป้องภยันตรายที่จะเกิดขึ้นกับคนในชุมชน หรือหมู่บ้าน และคุ้มครองให้ชาวบ้านทุกคนอยู่เย็นเป็นสุข ประสบความสำเร็จเจริญรุ่งเรืองในชีวิต นั้น

องค์การบริหารส่วนตำบลทุ่งท่าช้าง จึงขอเชิญท่านเพื่อร่วมเป็นเกียรติในกิจกรรมดังกล่าว ในวันที่ ๑ พฤษภาคม ๒๕๖๖ เวลา ๐๖.๐๐ น. ณ ศาลตาปู่ขุนทอง หมู่ที่ ๕ ตำบลทุ่งท่าช้าง อำเภอสระโบสถ์ จังหวัดลพบุรี ตามกำหนดการที่แนบมาพร้อมนี้

จึงเรียนมาเพื่อโปรดพิจารณา

ขอแสดงความนับถือ

(นายวินัย แป้นซื่อ)
นายกองค์การบริหารส่วนตำบลทุ่งท่าช้าง

รับทราบ
กิจกรรมสมประสงค์ 1 รอบ
26-4-66
26/4/66

สำนักปลัด
โทร/โทรสาร ๐ ๓๖๖๘ ๙๙๑๑

"ยึดมั่นธรรมาภิบาล บริการเพื่อประชาชน"

ที่ สบ ๐๘๑๘/๕๐๐

ที่ว่าการอำเภอสระโบสถ์
ถนนวังเพลิง-หนองม่วง สบ ๑๕

๒๙ มีนาคม ๒๕๖๖

เรื่อง ขอสนับสนุนถุงยังชีพ

เรียน ผู้จัดการบริษัท น้ำตาล สระบุรี จำกัด

เนื่องด้วยเมื่อวันที่ ๒๘ มีนาคม ๒๕๖๖ ที่ผ่านมา มีเหตุลมพายุกระโชกแรงอันเนื่องมาจากพายุฤดูร้อน ทำให้บ้านเรือนของประชาชนในพื้นที่อำเภอสระโบสถ์เกิดความเสียหายจำนวนมาก

อำเภอสระโบสถ์ จึงขอความอนุเคราะห์ท่านสนับสนุนถุงยังชีพ ให้ประชาชนที่ได้รับผลกระทบจากพายุในครั้งนี้ จำนวน ๑๐ ถุง เพื่อแจกจ่ายให้กับผู้ที่ได้รับผลกระทบต่อไป

จึงเรียนมาเพื่อพิจารณาและขอขอบคุณมา ณ โอกาสนี้

ขอแสดงความนับถือ

[redacted]

[redacted]

นายอำเภอสระโบสถ์

ที่ทำการปกครองอำเภอ
สำนักงานอำเภอ
โทร. ๐-๓๖๔๓-๙๑๑๑

สื่อสา[illegible]ชและมวลชน(CSR)
บริษัท น้ำตาลลพบุรี จำกัด สาขาที่ 00002
เลขรับ 14
วันที่ 16:00 น
เวลา 31 มี.ค. 66

การไฟฟ้าส่วนภูมิภาค
PROVINCIAL ELECTRICITY AUTHORITY

ที่ มท.๕๓๐๘.๓๒/ คสร.(บค) ๙๗๖๕๒๖๕๖๖

การไฟฟ้าส่วนภูมิภาคอำเภอโคกสำโรง
๑/๑ หมู่๓ ตำบลโคกสำโรง อำเภอโคกโรง
จังหวัดลพบุรี ๑๕๑๒๐

๒๘ มีนาคม ๒๕๖๖

เรื่อง ขอความอนุเคราะห์สนับสนุนกิจกรรมการแข่งขันกอล์ฟการกุศล

เรียน ผู้จัดการ บริษัท น้ำตาลลพบุรี จำกัด

การไฟฟ้าส่วนภูมิภาคอำเภอโคกสำโรง มีกำหนดการเข้าร่วมแข่งขันกอล์ฟการกุศล ณ สนามกอล์ฟ นารายณ์ ฮิลล์ รีสอร์ท แอนด์ คันทรีคลับ จ.ลพบุรี วันที่ 8 เมษายน 2566 วัตถุประสงค์เพื่อพบปะสังสรรค์เชื่อมความสัมพันธ์ที่ดี ระหว่าง การไฟฟ้าส่วนภูมิภาคกับผู้ใช้ไฟฟ้าและหน่วยงานที่เกี่ยวข้อง

การไฟฟ้าส่วนภูมิภาคอำเภอโคกสำโรง จึงขอความอนุเคราะห์ท่านฯ สนับสนุนกิจกรรมการแข่งขันกอล์ฟการกุศล

จึงเรียนมาเพื่อโปรดพิจารณา

ขอแสดงความนับถือ

(นาย[redacted]
ผู้จัดการ
การไฟฟ้าส่วนภูมิภาคอำเภอโคกสำโรง

อนุมัติ สนับสนุน 5,000 บาท
4/3/2023

036-441198

สื่อสารองค์กรและมวลชน(CSR)
บริษัท น้ำตาลสระบุรี จำกัด สาขาที่ 000
แผนก 7
วันที่ 6 ก.พ. 66
เวลา 14:30 น.

ที่ ลบ ๗๒๕๐๕/๕๖

ที่ทำการองค์การบริหารส่วนตำบลขอนสมบูรณ์
๙๘๔ หมู่ ๔ อำเภอหนองม่วง ลบ ๑๕๓๗๐

๓ กุมภาพันธ์ ๒๕๖๖

เรื่อง ขอความอนุเคราะห์เครื่องอุปโภคบริโภค (น้ำดื่ม) สำหรับศูนย์พัฒนาเด็กเล็ก อบต.ขอนสมบูรณ์

เรียน โรงงานน้ำตาลสระบุรี จำกัด (ลพบุรี) สาขาสระโบสถ์

เนื่องจาก องค์การบริหารส่วนตำบลขอนสมบูรณ์ ได้จัดทัศนศึกษาแก่เด็กเล็ก ศูนย์พัฒนาเด็กเล็ก องค์การบริหารส่วนตำบลขอนสมบูรณ์ จัดให้ผู้ปกครองและเด็กเล็กมีส่วนร่วมในครั้งนี้ด้วย โดยได้จัดไปที่ จ.อยุธยา จึงขอความอนุเคราะห์ ท่านร่วมบริจาคเครื่องอุปโภค บริโภค (น้ำดื่ม) สำหรับเด็กเล็ก ในครั้งนี้

องค์การบริหารส่วนตำบลขอนสมบูรณ์ หวังเป็นอย่างยิ่งจะได้รับความอนุเคราะห์จากท่านด้วยดีเช่นเคย และขอบคุณท่านมา ณ โอกาสนี้ด้วย

จึงเรียนมาเพื่อโปรดพิจารณาดำเนินการ

ขอแสดงความนับถือ

(นายทองใบ เครือคำ)
นายกองค์การบริหารส่วนตำบลขอนสมบูรณ์

เห็นควรให้การสนับสนุน
น้ำดื่ม ในงานปีใหม่ ๆ
1500 ขวด
6-2-66

กองสวัสดิการสังคม
โทร./โทรสาร. ๐-๓๖๗๙-๖๐๓๕

"ยึดมั่นธรรมาภิบาล บริการเพื่อประชาชน"

ที่ สบ ๐๘๑๘/๒ ๑๐๙

ที่ว่าการอำเภอสระโบสถ์
ถนนวังเพลิง-หนองม่วง สบ ๑๕๒๔๐

๑๕ มกราคม ๒๕๖๖

เรื่อง ขอรับการสนับสนุนอุปกรณ์กีฬาสำหรับการจัดกิจกรรมการแข่งขันกีฬาหน่วยงานสัมพันธ์ ต้านยาเสพติด อำเภอสระโบสถ์ ประจำปี ๒๕๖๖

เรียน ผู้จัดการบริษัทน้ำตาลสระบุรี สาขาสระโบสถ์ จำกัด

ด้วยอำเภอสระโบสถ์ กำหนดจัดทำโครงการกีฬาหน่วยงานสัมพันธ์ ต้านยาเสพติด อำเภอสระโบสถ์ ประจำปี ๒๕๖๖ ระหว่างวันที่ ๒๐-๒๔ กุมภาพันธ์ ๒๕๖๖ ณ สนามกีฬาหน้าที่ว่าการอำเภอสระโบสถ์ โดยมีวัตถุประสงค์เพื่อให้เกิดความสามัคคีระหว่างหน่วยงานราชการ หน่วยงานรัฐวิสาหกิจ องค์กรปกครองส่วนท้องถิ่น กำนัน ผู้ใหญ่บ้าน ฯลฯ เยาวชน ภาคเอกชนและภาคประชาชน เพื่อเป็นการส่งเสริมให้ข้าราชการ ได้ร่วมเล่นกีฬาเพื่อสุขภาพ ให้มีสุขอนามัยที่สมบูรณ์ แข็งแรง ห่างไกลจากยาเสพติด และใช้เวลาว่างให้เกิดประโยชน์

ดังนั้น เพื่อให้การจัดการแข่งขันกีฬาหน่วยงานสัมพันธ์ ต้านยาเสพติด อำเภอสระโบสถ์ ประจำปี ๒๕๖๖ เป็นไปด้วยความเรียบร้อยบรรลุตามวัตถุประสงค์ของโครงการดังกล่าว อำเภอสระโบสถ์ จึงขอรับการสนับสนุนอุปกรณ์กีฬาจากท่าน เพื่อไว้สำหรับการแข่งขันกีฬาในห้วงระยะเวลาดังกล่าว

จึงเรียนมาเพื่อพิจารณาให้การสนับสนุน และขอขอบคุณล่วงหน้ามา ณ โอกาสนี้

ขอแสดงความนับถือ

ว่าที่ ร.ต.
(ภาณุพงศ์ ศิริ)
นายอำเภอสระโบสถ์

เห็นควรพิจารณาสนับสนุน
งบประมาณ ๕,๐๐๐ บาท
25-1-66

ที่ทำการปกครองอำเภอ
ฝ่ายกีฬาและนันทนาการ
โทร.๐-๓๖๔๓-๔๑๑๑

ที่รับเรื่องร้องทุกข์และมวลชน(CSR)
บริษัท น้ำตาลสระบุรี จำกัด สาขาที่ 00002
เลขรับ 121
วันที่ 23 ธ.ค. 2565
เวลา 11.00 น.

ที่ ลบ ๕๓๐๐๑/ว๙๙๘

สำนักงานเทศบาลตำบลสระโบสถ์
ถนนวังเพลิง - หนองม่วง ลบ ๑๕๒๔๐

๒๓ ธันวาคม ๒๕๖๕

เรื่อง ขอเชิญเข้าร่วมโครงการจัดงานส่งท้ายปีเก่าต้อนรับปีใหม่

เรียน ผู้อำนวยการโรงเรียนอนุบาลสระโบสถ์/ผู้อำนวยการโรงเรียนสระโบสถ์วิทยาคาร/ผู้อำนวยการโรงเรียนสร้างพัฒนา/ผู้อำนวยการโรงพยาบาลสระโบสถ์/ผู้อำนวยการการศึกษานอกระบบและการศึกษาตามอัธยาศัย/ผู้กำกับการสถานีตำรวจภูธรสระโบสถ์/ผู้จัดการสหกรณ์การเกษตรอำเภอสระโบสถ์/ผู้จัดการธนาคารเพื่อการเกษตรและสหกรณ์การเกษตร/ผู้จัดการบริษัทน้ำตาลสระบุรี จำกัด สาขาที่ ๐๐๐๐๒

สิ่งที่ส่งมาด้วย กำหนดการ จำนวน ๑ ฉบับ

ด้วยเทศบาลตำบลสระโบสถ์จะดำเนินการโครงการจัดงานส่งท้ายปีเก่าต้อนรับปีใหม่ เพื่อเป็นการเผยแพร่และอนุรักษ์ประเพณีวัฒนธรรมท้องถิ่นให้เป็นที่แพร่หลาย รวมถึงการเริ่มต้นปีใหม่ด้วยการทำบุญตักบาตร เพื่อให้เกิดความเป็นสิริมงคลแก่ชีวิต โดยนิมนต์พระภิกษุ สามเณร จำนวน ๑๕ รูป มารับบิณฑบาตข้าวสารอาหารแห้งจากประชาชน ณ บริเวณสวนสาธารณะ ริมสระกะลางทานน้อย หมู่ที่ ๑๐ ตำบลสระโบสถ์ อำเภอสระโบสถ์ จังหวัดลพบุรี

เทศบาลตำบลสระโบสถ์จึงขอเชิญท่านและเจ้าหน้าที่/พนักงานในสังกัดเข้าร่วมโครงการจัดงานส่งท้ายปีเก่าต้อนรับปีใหม่ พ.ศ. ๒๕๖๖ รายละเอียดตามกำหนดการที่แนบมาพร้อมนี้

จึงเรียนมาเพื่อโปรดทราบและประชาสัมพันธ์ให้บุคลากรในสังกัดทราบ

ขอแสดงความนับถือ

(นายอุบล กล้วยดี)
นายกเทศมนตรีตำบลสระโบสถ์

บริษัทฯ สนับสนุน 500 บาท
ชี้ แจงรับตักบาตร
21-12-65

สำนักปลัดเทศบาล
โทร ๐๓๖-๔๓๔๓๐๖
** หมายเหตุ : การแต่งกาย - ชุดผ้าไทยสวยงาม

"ยึดมั่นธรรมาภิบาล บริการเพื่อประชาชน"

สื่อสารองค์กรและมวลชน(CSR)
บริษัท น้ำตาลสระบุรี จำกัด สาขาที่ 00002
เลขรับ 128
วันที่ 5 ม.ค. 66
เวลา 07:30 น.

ที่ ศธ ๐๔๑๒๙.๐๔๐๑๔/๑๓๐

โรงเรียนบ้านดงมะรุม ตำบลดงมะรุม
อำเภอโคกสำโรง จังหวัดลพบุรี ๑๕๑๒๐

๒๖ ธันวาคม ๒๕๖๕

เรื่อง ขอรับการสนับสนุนของขวัญและของรางวัลเชิญร่วมกิจกรรมงานวันเด็กแห่งชาติ ประจำปี ๒๕๖๖

เรียน บริษัท น้ำตาลสระบุรี จำกัด สาขาที่ ๐๐๐๐๒

ด้วย โรงเรียนบ้านดงมะรุม จัดกิจกรรมงานวันเด็กแห่งชาติประจำปี ๒๕๖๖ เพื่อส่งเสริมให้เด็กโรงเรียนบ้านดงมะรุม ได้มีส่วนร่วมในการจัดกิจกรรมฉลองวันเด็กแห่งชาติ เพื่อให้เด็กเข้าร่วมกิจกรรม ได้มีโอกาสแสดงออกและความสามารถ มีความสามัคคีรักใคร่กลมเกลียว และกิจกรรมนันทนาการต่างๆ ในวันศุกร์ที่ ๑๓ มกราคม ๒๕๖๖ ณ โรงเรียนบ้านดงมะรุม เวลา ๐๘.๐๐ – ๑๕.๐๐ น.

ในการนี้ โรงเรียนบ้านดงมะรุม จึงขอรับการสนับสนุนของขวัญของรางวัลสำหรับเด็กในกิจกรรมวันเด็กดังกล่าว และขอเชิญท่านร่วมเป็นเกียรติในกิจกรรมงานครั้งนี้

จึงเรียนมาเพื่อทราบและขอความอนุเคราะห์ ขอขอบพระคุณมา ณ โอกาสนี้

ขอแสดงความนับถือ

(นางณัฐกานต์ ด้วงทวี)
ครูชำนาญการพิเศษ รักษาการในตำแหน่ง
ผู้อำนวยการโรงเรียนบ้านดงมะรุม

เห็นควรให้การสนับสนุน
5-1-66 9/1/66

โรงเรียนบ้านดงมะรุม
๐๘๑-๙๘๗๔๔๓๙

ที่ ลป ๘๐๐๐๑/ ๑

ที่ทำการองค์การบริหารส่วนตำบลมหาโพธิ
อำเภอสระโบสถ์ จังหวัดลพบุรี ๑๕๒๔๐

๔ มกราคม ๒๕๖๖

เรื่อง ขอความอนุเคราะห์วัตถุดิบเพื่อจัดทำปุ๋ยหมักชีวภาพ

เรียน ผู้จัดการโรงงานน้ำตาลสระบุรีสาขาสระโบสถ์

สิ่งที่ส่งมาด้วย โครงการจัดทำแหล่งเรียนรู้เศรษฐกิจพอเพียงตามแนวพระราชดำริ จำนวน ๑ ชุด

ด้วยองค์การบริหารส่วนตำบลมหาโพธิ อำเภอสระโบสถ์ จังหวัดลพบุรี จะดำเนินการโครงการจัดทำแหล่งเรียนรู้เศรษฐกิจพอเพียงตามแนวพระราชดำริ องค์การบริหารส่วนตำบลมหาโพธิ อำเภอสระโบสถ์ จังหวัดลพบุรี ประจำปีงบประมาณ ๒๕๖๖ โดยมีวัตถุประสงค์เพื่อส่งเสริมให้ประชาชนมีความรู้และความเข้าใจเกี่ยวกับการใช้ชีวิตตามแนวปรัชญาเศรษฐกิจพอเพียง ที่จะทำให้ประชาชนและครอบครัวมีคุณภาพชีวิตดีขึ้น นั้น

ในการนี้ องค์การบริหารส่วนตำบลมหาโพธิ จึงขอความอนุเคราะห์วัตถุดิบจากท่าน เพื่อใช้สาธิตการจัดทำปุ๋ยหมักชีวภาพแจกจ่ายให้แก่ประชาชน และใช้ปรับปรุงดินแหล่งเรียนรู้เศรษฐกิจพอเพียงตามแนวพระราชดำริ จำนวน ๓ รายการคือ

๑. กากน้ำตาล จำนวน ๑๐ กิโลกรัม
๒. ขี้หม้อกรอง จำนวน ๓ รถ
๓. หัวเชื้อ EM จำนวน ๒๐ ลิตร

รายละเอียดตามสิ่งที่ส่งมาด้วย และหวังเป็นอย่างยิ่งว่าจะได้รับความอนุเคราะห์จากท่าน และขอขอบคุณมา ณ โอกาสนี้

จึงเรียนมาเพื่อโปรดพิจารณา

ขอแสดงความนับถือ

[redacted]

(นายสมัคร ขวัญเมือง)
สำนักงานปลัด
โทรศัพท์ ๐-๓๖๖๘-๙๒๔๓

[redacted]

นายกองค์การบริหารส่วนตำบลมหาโพธิ

"ยึดมั่นธรรมาภิบาล บริการเพื่อประชาชน"

บริษัท น้ำตาลสระบุรี จำกัด (สาขาที่ 00002)
SARABURI SUGAR Co.,Ltd.
99/9 หมู่ที่ 4 ต. สระโบสถ์ อ. สระโบสถ์ จ. ลพบุรี 15240 Tel. (036) 776652-4 Fax (036) 776651

ที่ CSR 001/ 2566

13 มีนาคม 2566

เรื่อง ของบประมาณสนับสนุนจุดบริการประชาชนในช่วงเทศกาลสงกรานต์ 2566

เรียน ผู้จัดการสำนักงาน, รองผู้อำนวยการ

เนื่องด้วย ในช่วงเทศกาลสงกรานต์2566 เป็นช่วงเวลาที่ประชาชนเดินทางใช้รถใช้ถนนเดินทางกลับภูมิลำเนาและท่องเที่ยวมากกว่าเวลาปกติ จึงทำให้เกิดอุบัติเหตุในท้องถนนมากขึ้นทำให้เกิดอันตรายทั้งชีวิตและทรัพย์สิน

ดังนั้น แผนกสื่อสารองค์กรและมวลชนฯ จึงขออนุมัติงบประมาณในการจัดอาหารและเครื่องดื่มเพื่อสนับสนุนตามจุดบริการประชาชนในเขตพื้นที่จำนวน 6 จุดบริการประชาชนและจุดตรวจของสถานีตำรวจภูธรสระโบสถ์เพื่อเป็นการประชาสัมพันธ์บริษัทให้เป็นที่รู้จักและสร้างภาพลักษณ์ที่ดีซึ่งช่วงที่ตั้งจุดบริการประชาชนเทศกาลสงกรานต์ 2566 จะเริ่มตั้งแต่วันที่ 12 เมษายน 2566 - 18 เมษายน 2566 จึงขออนุมัติงบประมาณในการจัดอาหารและเครื่องดื่มทั้งสิ้น จำนวน 7,000 บาท ในการสนับสนุนในครั้งนี้

จึงเรียนมาเพื่อโปรดพิจารณา

ขอแสดงความนับถือ

[redacted]

แผนกสื่อสารองค์กรและมวลชนฯ

อนุมัติ

[redacted]

ผู้จัดการฝ่ายสำนักงาน

(นา[redacted]

รองผู้อำนวยการ

สื่อสารองค์กรและมวลชน(CSR)
บริษัท น้ำตาลสระบุรี จำกัด สาขาที่ ๐๐๐๐
เลขรับ ๕
วันที่ 6 ม.ค. ๖๖
เวลา ๑๑ นาฬิกา

ที่ ศธ ๐๔๑๓๐.๐๖๐๑๐/ว๐๐๑

โรงเรียนบ้านห้วยใหญ่ ตำบลห้วยใหญ่
อำเภอสระโบสถ์ จังหวัดลพบุรี
๑๕๒๔๐

๔ มกราคม ๒๕๖๖

เรื่อง ขอรับการสนับสนุนบริจาค และเรียนเชิญร่วมกิจกรรมวันเด็กแห่งชาติ ประจำปี ๒๕๖๖

เรียน ผู้จัดการโรงงานน้ำตาลสระบุรี (สระโบสถ์)

ด้วยโรงเรียนบ้านห้วยใหญ่ ได้กำหนดจัดกิจกรรมวันเด็กแห่งชาติ ประจำปี ๒๕๖๖ ในวันศุกร์ที่ ๑๓ มกราคม ๒๕๖๖ เวลา ๐๘.๐๐ น. เป็นต้นไป ณ บริเวณโรงเรียนบ้านห้วยใหญ่ เพื่อให้เด็กๆได้สนุกสนานในการเข้าร่วมกิจกรรมที่ทางโรงเรียนจัดให้มีการแข่งขันเกมกีฬาต่างๆ และรับแจกของขวัญรางวัลต่างๆ มากมาย

ทางโรงเรียนใคร่ขอความอนุเคราะห์มายังท่าน บริจาค ขนม ของขวัญ อาหาร สิ่งของต่างๆ ร่วมกับทางโรงเรียน เพื่อเป็นการสนับสนุนการจัดกิจกรรมงานวันเด็กแห่งชาติในปีนี้ให้สำเร็จลุล่วงไปด้วยดี ซึ่งคาดว่าในปีนี้จะมีเด็ก ในเขตพื้นที่บริการมาเข้าร่วมกิจกรรม และขอรับแจกของขวัญประมาณ ๑๔๐ คน และขอเรียนเชิญท่านเข้าร่วมกิจกรรมในงานวันเด็กแห่งชาตินี้ด้วย

จึงเรียนมาเพื่อขอความอนุเคราะห์ และทางโรงเรียนหวังว่าจะได้รับความอนุเคราะห์จากท่าน บุญกุศลที่ท่านได้บริจาคครั้งนี้ ขออาราธนาคุณพระศรีรัตนตรัย และสิ่งศักดิ์สิทธิ์ทั้งหลาย ได้โปรดประทานพรให้ท่านและครอบครัว มีสุขภาพสมบูรณ์แข็งแรง และประสพแต่ความสุขสวัสดิ์พิพัฒน์มงคล สมบูรณ์พูนผลในสิ่งอันพึงปรารถนาจงทุกประการเทอญ

ขอแสดงความนับถือ

[redacted]

(น[redacted]
โรงเรียนบ้านห้วยใหญ่ รักษาการในตำแหน่ง
ผู้อำนวยการโรงเรียนบ้านห้วยใหญ่

[redacted]

กลุ่มบริหารงานทั่วไป
โทร ๐๓๖ – ๗๘๗๕๒๔,๐๘ ๙๕๓๙ ๐๔๑๙
ไปรษณีย์อิเล็กทรอนิกส์: banhuaiyai[redacted]@gmail.com

ที่ จ.ต. พิเศษ/๒๕๖๖

สำนักงานเจ้าคณะตำบลมหาโพธิ
วัดกระดานเลือน
อำเภอสระโบสถ์ จังหวัดลพบุรี
๑๕๒๔๐

๒๕ มกราคม ๒๕๖๖

เรื่อง ร่วมเป็นเจ้าภาพยกช่อฟ้า ใบระกา ศาลาการเปรียญวัดกระดานเลือน

เจริญพร ท่านผู้บริหาร ท่านผู้จัดการ และคณะกรรมการ บริษัท น้ำตาลสระบุรี จำกัด สาขา สระโบสถ์ จังหวัดลพบุรี

ด้วยทางวัดกระดานเลือน ตำบลมหาโพธิ อำเภอสระโบสถ์ จังหวัดลพบุรี พร้อมด้วยไวยาวัจกร กรรมการ และชาวบ้านกระดานเลือน ได้ร่วมจัดงานประจำปี "ยกช่อฟ้า ใบระกา" ปิดทองพระขอพร และทอดผ้าป่าสามัคคีกองละ ๔๙๙ บาท ซึ่งมีกำหนดการ ดังต่อไปนี้

วัน ศุกร์ ที่ ๒๔ กุมภาพันธ์ พ.ศ. ๒๕๖๖ ตั้งแต่เวลา ๑๘.๐๐ น. เป็นต้นไป

- กลางคืนมีมหรสพ ชมฟรี มีลอยดาวการกุศล ลุ้นรับรางวัลมากมาย

วัน เสาร์ ที่ ๒๕ กุมภาพันธ์ พ.ศ. ๒๕๖๖ ตั้งแต่เวลา ๐๙.๓๙ น. เป็นต้นไป

- ยกช่อฟ้า ใบระกา และทำพิธีทอดผ้าป่าสามัคคี

การจัดงานในครั้งนี้ จัดขึ้นเพื่อสมทบทุนสร้างศาลาการเปรียญ (หอฉัน) ให้แล้วเสร็จ ซึ่งทางวัดยังขาดปัจจัยเป็นอีกจำนวนมาก

ดังนั้น ทางวัด พร้อมด้วยไวยาวัจกร และคณะกรรมการ จึงขอบอกบุญมายังท่าน ได้โปรดอนุเคราะห์ร่วมทำบุญเป็นเจ้าภาพทอดผ้าป่าสามัคคีและร่วมเป็นเจ้าภาพยกช่อฟ้า ใบระกา ตามกำลังศรัทธา ตามวัน เวลา และสถานที่ดังกล่าวข้างต้น

จึงเจริญพรมาเพื่อทราบและโปรดให้ความอนุเคราะห์ร่วมเป็นเจ้าภาพด้วย จักขอขอบพระคุณยิ่ง

ขอเจริญพร

(พระสุวรรณ์ ปิยาโร)
เจ้าอาวาสวัดกระดานเลือน
เจ้าคณะตำบลมหาโพธิ

[redacted]
ไวยาวัจกรวัดกระดานเลือน

[redacted]
ไวยาวัจกรวัดกระดานเลือน

เห็นสมควรร่วมเป็นเจ้าภาพ
1500 บาท
25-1-66

สำนักงานเจ้าคณะตำบลมหาโพธิ
วัดกระดานเลือน
เจ้าคณะตำบล โทร. ๐๘๗ - ๑๑๙ - ๖๘๘๔

สื่อสารองค์กรและส (CSR)
บริษัท น้ำตาลสระบุรี จำกั นี่ 00002
วันที่ 14.30
เวลา 7 ก.พ. 66

ที่ ศึร ๐๔๓๓๓.๒๑/๐๓๒

โรงเรียนสระโบสถ์วิทยาคาร
๑ ม. ๑ ต.สระโบสถ์ อ.สระโบสถ์
จ.ลพบุรี ๑๕๒๔๐

๗ กุมภาพันธ์ ๒๕๖๖

เรื่อง ขอความอนุเคราะห์

เรียน ผู้จัดการ บริษัท น้ำตาลสระบุรี จำกัด

ด้วยโรงเรียนสระโบสถ์วิทยาคาร ร่วมกับศิษย์เก่าโรงเรียนสระโบสถ์วิทยาคาร และคณะกรรมการการศึกษาขั้นพื้นฐาน กำหนดจัดงานคืนสู่เหย้าชาว ฟ้า – เหลือง ครบรอบ ๔๗ ปี ประจำปี ๒๕๖๖ ในวันเสาร์ที่ ๑๑ กุมภาพันธ์ พ.ศ. ๒๕๖๖ เวลา ๑๘.๐๐ - ๒๔.๐๐ น. ณ สนามโรงเรียนสระโบสถ์วิทยาคาร

ทางโรงเรียนสระโบสถ์วิทยาคาร มีงบประมาณไม่เพียงพอ จึงขอความอนุเคราะห์มายังหน่วยงานของท่าน เพื่อสนับสนุนงบประมาณและของรางวัล ในการจัดกิจกรรมงานคืนสู่เหย้าชาว ฟ้า – เหลือง ครบรอบ ๔๗ ปี ประจำปี ๒๕๖๖ โรงเรียนสระโบสถ์วิทยาคาร และขอขอบพระคุณท่านเป็นอย่างสูงมา ณ โอกาสนี้

จึงเรียนมาเพื่อโปรดทราบและขอความอนุเคราะห์

ขอแสดงความนับถือ

[redacted]

ประธานชมรมศิษย์เก่าโรงเรียนสระโบสถ์วิทยาคาร

[redacted]

กลุ่มบริหารงานทั่วไป
โทร ๐ ๓๖๗ ๗๖๙๐๕
โทรสาร ๐ ๓๖๗ ๗๖๙๐๕
sabotschool@gmail.com

ที่ จต.สบ. ๕ /๒๕๖๖

สำนักงานเจ้าคณะตำบลสระโบสถ์
วัดสว่างอารมณ์ อำเภอสระโบสถ์
จังหวัดลพบุรี ๑๕๒๔๐

๒๑ กุมภาพันธ์ ๒๕๖๖

เรื่อง ขอความอนุเคราะห์การจัดงานนมัสการหลวงพ่อยอ ประจำปี ๒๕๖๖

เจริญพร โรงงานน้ำตาลสระบุรี (สาขาลพบุรี)

ด้วย วัดสว่างอารมณ์ ตำบลสระโบสถ์ อำเภอสระโบสถ์ จังหวัดลพบุรี พร้อมด้วยคณะกรรมการวัด ได้มีกำหนดจัดงาน นมัสการหลวงพ่อยอ ประจำปี ซึ่งได้จัดเป็นประเพณีสืบทอดมาอย่างยาวนาน มีองค์หลวงพ่อยอ พระพุทธรูปศักดิ์สิทธิ์ที่ได้รับความนับถือ ศรัทธาจากชาวบ้านสระโบสถ์และพุทธศาสนิกชนทั่วไป โดยในปี พุทธศักราช ๒๕๖๖ นี้ ได้มีกำหนดจัดงาน ตรงกับวันที่ ๔ - ๕ - ๖ มีนาคม ๒๕๖๖ (วันเสาร์ - อาทิตย์ - จันทร์)

ในการนี้ วัดสว่างอารมณ์ ตำบลสระโบสถ์ อำเภอสระโบสถ์ จังหวัดลพบุรี จึงขอความอนุเคราะห์จากท่าน ในการจัดกิจกรรมการกุศล เนื่องในงานนมัสการหลวงพ่อยอ ประจำปี ๒๕๖๖ ของวัดสว่างอารมณ์ โดยมีกำหนดวันจัดงาน รายละเอียดดังกล่าวข้างต้น และสามารถสอบถามรายละเอียดเพิ่มเติมที่ พระมหาปริญญา ปญฺญาวฑฺฒโก โทร ๐๘ - ๑๑๖๑ - ๗๘๙๔

จึงเจริญพรมาเพื่อให้ความอนุเคราะห์

[redacted]

[redacted]

(พระครูอุดมสราภิรักษ์)
เจ้าคณะตำบลสระโบสถ์

สำนักงานเลขานุการเจ้าคณะตำบลสระโบสถ์ วัดสว่างอารมณ์
โทร ๐๘๑ ๗๕๘ ๖๕๗๐

สอสารองคกรและมวลชน(CSR)
บริษัท น้ำตาลละบุรี จำกัด สาขาที่ 00002
เลขรับ 9
วันที่ 10 ม.ค. 66
เวลา 10.00 น.

ที่ ลบ ๘๐๐๐๔/ ๖๐๗

ที่ทำการองค์การบริหารส่วนตำบลมหาโพธิ
อำเภอละโบลง์ จังหวัดลพบุรี ๑๕๒๔๐

๖ มกราคม ๒๕๖๖

เรื่อง ขอความอนุเคราะห์สนับสนุนของขวัญ เนื่องในวันเด็กแห่งชาติประจำปี ๒๕๖๖

เรียน ผู้จัดการโรงงานน้ำตาลละบุรี สาขา ละโบลง์

ด้วยองค์การบริหารส่วนตำบลมหาโพธิ ได้กำหนดจัดโครงการจัดงานวันเด็กแห่งชาติ ประจำปี ๒๕๖๖ ในวันเสาร์ที่ ๑๔ มกราคม ๒๕๖๖ เวลาตั้งแต่ ๐๗.๓๐ น.เป็นต้นไป ณ สนามที่ทำการองค์การบริหารส่วนตำบลมหาโพธิ โดยมีการจัดกิจกรรมการแสดงบนเวที การตอบคำถาม การแข่งขันเกมต่างๆประกวดการระบายสีบูนปลาลเตอร์ การระบายสีภาพในวันเด็ก บริการอาหารพร้อมเครื่องดื่ม และจับสลากของขวัญ ฯลฯ

ดังนั้น เพื่อให้เด็กๆตำบลมหาโพธิ ได้ตระหนักถึงความสำคัญของตนเอง ได้สนุกสนานเพลิดเพลิน เด็กๆทุกคนได้รับของขวัญในการเข้าร่วมกิจกรรมครั้งนี้ โดยการมีส่วนร่วม ระหว่างหน่วยงานภาครัฐ ภาคเอกชน ชุมชน ประกอบกับงบประมาณองค์การบริหารส่วนตำบลมหาโพธิมีจำกัด ด้วยระเบียบข้อกฎหมายของการจัดงาน ในเรื่องของขวัญของรางวัล ในการนี้จึงขอความอนุเคราะห์มายังท่าน ขอรับสนับสนุนของขวัญให้กับเด็กๆตำบลมหาโพธิ เป้าหมาย ๒๕๐ คน หวังเป็นอย่างยิ่งจะได้รับการสนับสนุนจากท่านในครั้งนี้

จึงเรียนมาเพื่อโปรดพิจารณาให้ความอนุเคราะห์ดังกล่าวข้างต้น และขอขอบคุณมา ณ โอกาสนี้

ขอแสดงความนับถือ

[redacted]

[redacted]

นายกองค์การบริหารส่วนตำบลมหาโพธิ

กองการศึกษา ศาสนาและวัฒนธรรม
โทร/โทรสาร ๐-๓๖๗๙-๗๐๗๑

สือส...กรและมวลชน(CSR)
บริษัท น้ำตาลละพบุรี จำกัด สาขาที่ 00002
เลขที่ 12
วันที่ 21 มี.ค. 66
เวลา 14:23

ที่ สบ ๐๘๑๗/๘๘๑

ที่ทำการปกครองอำเภอสระโบสถ์
ถนนวังเพลิง-หนองม่วง สบ ๑๕๒๙๐

๑๖ มีนาคม ๒๕๖๖

เรื่อง ขอรับสนับสนุนขี้หม้อกรอง

เรียน ผู้จัดการฝ่าย/ผู้จัดการทั่วไป โรงงานน้ำตาลลพบุรี สาขาสระโบสถ์

ด้วยอำเภอสระโบสถ์ ได้ดำเนินการขับเคลื่อนกิจกรรมโครงการ "ปลูกผักสวนครัว เพื่อสร้างความมั่นคงทางอาหาร" โดยมีวัตถุประสงค์เพื่อให้ประชาชนในพื้นที่อำเภอสระโบสถ์ มีส่วนร่วมในกิจกรรมทุกด้านทุกระดับในสังคม พร้อมทั้งบูรณาการกับทุกภาคส่วน วางแผนการขับเคลื่อนร่วมกันส่งเสริมการปลูกผักสวนครัวเข้าถึงทุกครัวเรือน และส่งเสริมให้ประชาชนในพื้นที่ปลูกผักสวนครัวไว้เพื่อบริโภคในครัวเรือน เพื่อลดรายจ่าย เพิ่มรายได้ โดยการนำพืชผักที่เหลือจากการบริโภคเพื่อไปขายเพิ่มรายได้ให้กับครัวเรือน และสร้างความสามัคคีผ่านการทำกิจกรรมในครัวเรือน/ทุกพื้นที่

เพื่อให้การดำเนินการขับเคลื่อนกิจกรรมโครงการฯ บรรลุวัตถุประสงค์ อำเภอสระโบสถ์จึงขอรับการสนับสนุนขี้หม้อกรอง ให้กับวัดสระใหญ่ หมู่ที่ ๑๒ ตำบลสระโบสถ์ อำเภอสระโบสถ์ จังหวัดลพบุรี และวัดนิยมชัย หมู่ที่ ๑๐ ตำบลนิยมชัย อำเภอสระโบสถ์ จังหวัดลพบุรี วัดละ ๒ รถบรรทุก เพื่อนำมาดำเนินการตามวัตถุประสงค์ต่อไป

จึงเรียนมาเพื่อโปรดพิจารณาและขอขอบคุณมา ณ โอกาสนี้

ขอแสดงความนับถือ

[redacted]

ว่าที่ร้อยตรี [redacted]

ปลัดอำเภอ (เจ้าพนักงาน[redacted]กษาราชการแทน
นายอำเภอสระโบสถ์

สำนักงานพัฒนาชุมชนอำเภอ
โทร. ๐-๓๖๔๓-๙๑๖๖

ภาคผนวก ก-42

หนังสือแต่งตั้งคณะกรรมการติดตามตรวจสอบผลกระทบสิ่งแวดล้อม

(EIA Monitoring Committee)

ที่ สบ ๐๘๑๗/๑๓๒๐

ที่ว่าการอำเภอสระโบสถ์
ถนนวังเพลิง หนองม่วง สบ ๑๕๒๔๐

๑๓ กันยายน ๒๕๖๔

เรื่อง แต่งตั้งคณะกรรมการติดตามตรวจสอบผลกระทบสิ่งแวดล้อม (EIA Monitoring Committee) โครงการโรงงานผลิตน้ำตาลทราย ของบริษัท น้ำตาลสระบุรี จำกัด และโครงการโรงไฟฟ้าชีวมวล ของ บริษัท ร่วมกำลาภพาวเวอร์ จำกัด

เรียน

สิ่งที่ส่งมาด้วย สำเนาคำสั่งอำเภอสระโบสถ์ ที่ ๒๕๗/๒๕๖๔ ลงวันที่ ๙ กันยายน ๒๕๖๔ จำนวน ๓ ชุด

ด้วยอำเภอสระโบสถ์ ได้จัดตั้งคณะกรรมการตรวจสอบผลกระทบสิ่งแวดล้อม (EIA Monitoring Committee) โครงการโรงงานผลิตน้ำตาลทราย ของบริษัท น้ำตาลสระบุรี จำกัด และโครงการโรงไฟฟ้าชีวมวล ของบริษัท ร่วมกำลาภพาวเวอร์ จำกัด ในวันพฤหัสบดีที่ ๙ กันยายน ๒๕๖๔ โดยมีวัตถุประสงค์เพื่อจัดตั้งคณะกรรมการติดตามตรวจสอบผลกระทบสิ่งแวดล้อม (EIA Monitoring Committee) รวมถึงบทบาทหน้าที่เพื่อกำกับ ดูแล และติดตามตรวจสอบผลกระทบสิ่งแวดล้อม ของบริษัท น้ำตาลสระบุรี จำกัด และบริษัท ร่วมกำลาภพาวเวอร์ จำกัด ตามที่สำนักงานนโยบายและแผนทรัพยากรธรรมชาติและสิ่งแวดล้อม ได้ให้ความเห็นชอบในรายงานการวิเคราะห์ผลกระทบสิ่งแวดล้อม และได้กำหนดในมาตรการป้องกันและแก้ไขผลกระทบสิ่งแวดล้อม ระยะดำเนินการ

เพื่อให้การดำเนินโครงการเป็นไปตามมาตรการป้องกันและแก้ไขผลกระทบสิ่งแวดล้อม ดังกล่าว จึงแต่งตั้งท่านเป็นคณะกรรมติดตามตรวจสอบผลกระทบสิ่งแวดล้อม (EIA Monitoring Committee) โครงการโรงงานผลิตน้ำตาลทราย ของบริษัท น้ำตาลสระบุรี จำกัด และโครงการโรงไฟฟ้าชีวมวล ของบริษัท ร่วมกำลาภพาวเวอร์ จำกัด รายละเอียดปรากฏตามสิ่งที่ส่งมาด้วย ทั้งนี้ จะได้นัดหมายประชุมคณะกรรมการติดตามตรวจสอบผลกระทบสิ่งแวดล้อม (EIA Monitoring Committee) ครั้งต่อไป เมื่อสถานการณ์การแพร่ระบาดของโรค COVID-๑๙ ภายในประเทศเริ่มคลี่คลาย

จึงเรียนมาเพื่อทราบ

ขอแสดงความนับถือ

[redacted]

นายอำเภอสระโบสถ์

ที่ทำการปกครองอำเภอ
สำนักงานอำเภอ
โทร. ๐-๓๖๔๓-๙๑๑๑

คำสั่งอำเภอสระโบสถ์ จังหวัดลพบุรี

ที่ ๒๓๐/๒๕๖๔

เรื่อง แต่งตั้งคณะกรรมการติดตามตรวจสอบผลกระทบสิ่งแวดล้อม (EIA Monitoring Committee) โครงการโรงงานผลิตน้ำตาลทรายของบริษัท น้ำตาลสระบุรี จำกัด และโครงการโรงไฟฟ้าชีวมวล ของบริษัท ร่วมกำลาภพาวเวอร์ จำกัด

ด้วย บริษัท น้ำตาลสระบุรี จำกัด และบริษัท ร่วมกำลาภพาวเวอร์ จำกัด มีการดำเนินการโครงการโรงงานผลิตน้ำตาลทราย และโครงการโรงไฟฟ้าชีวมวล ในพื้นที่อำเภอสระโบสถ์ จังหวัดลพบุรี ซึ่งเป็นโครงการหรือกิจการที่ต้องจัดทำรายงานการวิเคราะห์ผลกระทบสิ่งแวดล้อม (EIA) ตามประกาศกระทรวงทรัพยากรธรรมชาติและสิ่งแวดล้อม เรื่อง กำหนดประเภทและขนาดโครงการหรือกิจการ ซึ่งต้องจัดทำรายงานวิเคราะห์ผลกระทบสิ่งแวดล้อม และหลักเกณฑ์ วิธีการ ระเบียบปฏิบัติ และแนวทางการจัดทำรายงานวิเคราะห์ผลกระทบสิ่งแวดล้อม พ.ศ.๒๕๕๕ โดยบริษัทต้องปฏิบัติตามมาตรการป้องกันและแก้ไขผลกระทบสิ่งแวดล้อม (EIA) และมาตรการติดตามตรวจสอบผลกระทบสิ่งแวดล้อมระยะดำเนินการที่กำหนดไว้ในรายงานดังกล่าวอย่างเคร่งครัด

เพื่อให้การดำเนินการโรงงานผลิตน้ำตาลทราย ของบริษัท น้ำตาลสระบุรี จำกัด และโครงการโรงไฟฟ้าชีวมวล ของบริษัท ร่วมกำลาภพาวเวอร์ จำกัด เป็นไปตามมาตรการป้องกันและแก้ไขผลกระทบสิ่งแวดล้อม ระยะดำเนินการของโครงการด้านการมีส่วนร่วมของประชาชนในการกำกับดูแลการติดตามตรวจสอบผลกระทบสิ่งแวดล้อมและให้ประชาชนมีความมั่นใจในการดำเนินงานของโครงการฯ จึงแต่งตั้งคณะกรรมการติดตามตรวจสอบผลกระทบสิ่งแวดล้อม (EIA Monitoring Committee) โครงการโรงงานผลิตน้ำตาลทราย ของบริษัท น้ำตาลสระบุรี จำกัด และโครงการโรงไฟฟ้าชีวมวล ของบริษัท ร่วมกำลาภพาวเวอร์ จำกัด โดยมีองค์ประกอบและอำนาจหน้าที่ ดังนี้

๑. องค์ประกอบของคณะกรรมการติดตามตรวจสอบผลกระทบสิ่งแวดล้อม

(ก) ผู้แทนภาครัฐหรือหน่วยงานราชการ

๑) นายอำเภอสระโบสถ์ หรือผู้แทน

๒) อุตสาหกรรมจังหวัดลพบุรี หรือผู้แทน

๓) ตัวแทนกองสาธารณสุขและสิ่งแวดล้อม สำนักงานเทศบาลตำบลสระโบสถ์

๔) ตัวแทนสำนักงานทรัพยากรธรรมชาติและสิ่งแวดล้อม หรือผู้แทน

๕) ตัวแทนสาธารณสุขจังหวัดลพบุรี หรือผู้แทน

๖) ตัวแทนสำนักงานคณะกรรมการกำกับกิจการพลังงาน หรือผู้แทน

/(ข)....

(ข) ผู้แทนภาคประชาชน

๑) ผู้ใหญ่บ้านหมู่ที่ ๑ และตัวแทน	บ้านแก้วมรกต	ตำบลสระโบสถ์
๒) ผู้ใหญ่บ้านหมู่ที่ ๒ และตัวแทน	บ้านเพชรชมพู	ตำบลสระโบสถ์
๓) ผู้ใหญ่บ้านหมู่ที่ ๓ และตัวแทน	บ้านแก้วรัตนะ	ตำบลสระโบสถ์
๔) ผู้ใหญ่บ้านหมู่ที่ ๔ และตัวแทน	บ้านซุ้มรวมใจ	ตำบลสระโบสถ์
๕) ผู้ใหญ่บ้านหมู่ที่ ๕ และตัวแทน	บ้านปัญจทรัพย์	ตำบลสระโบสถ์
๖) ผู้ใหญ่บ้านหมู่ที่ ๖ และตัวแทน	บ้านเพชรกล้า	ตำบลสระโบสถ์
๗) ผู้ใหญ่บ้านหมู่ที่ ๗ และตัวแทน	บ้านสัตตบงกช	ตำบลสระโบสถ์
๘) ผู้ใหญ่บ้านหมู่ที่ ๘ และตัวแทน	บ้านเพชรนภา	ตำบลสระโบสถ์
๙) ผู้ใหญ่บ้านหมู่ที่ ๙ และตัวแทน	บ้านแก้วนพเก้า	ตำบลสระโบสถ์
๑๐) ผู้ใหญ่บ้านหมู่ที่ ๑๐ และตัวแทน	บ้านทศพร	ตำบลสระโบสถ์
๑๑) ผู้ใหญ่บ้านหมู่ที่ ๑๑ และตัวแทน	บ้านร่องเพกา	ตำบลสระโบสถ์
๑๒) ผู้ใหญ่บ้านหมู่ที่ ๑๒ และตัวแทน	บ้านเพชรน้ำหนึ่ง	ตำบลสระโบสถ์
๑๓) ผู้ใหญ่บ้านหมู่ที่ ๑ และตัวแทน	บ้านทุ่งท่าช้าง	ตำบลทุ่งท่าช้าง
๑๔) ผู้ใหญ่บ้านหมู่ที่ ๒ และตัวแทน	บ้านทุ่งท่าช้าง	ตำบลทุ่งท่าช้าง
๑๕) ผู้ใหญ่บ้านหมู่ที่ ๓ และตัวแทน	บ้านทุ่งท่าช้าง	ตำบลทุ่งท่าช้าง
๑๖) ผู้ใหญ่บ้านหมู่ที่ ๕ และตัวแทน	บ้านทุ่งท่าช้าง	ตำบลทุ่งท่าช้าง
๑๗) ผู้ใหญ่บ้านหมู่ที่ ๑ และตัวแทน	บ้านห้วยใหญ่	ตำบลห้วยใหญ่
๑๘) ผู้ใหญ่บ้านหมู่ที่ ๒ และตัวแทน	บ้านห้วยใหญ่	ตำบลห้วยใหญ่
๑๙) ผู้ใหญ่บ้านหมู่ที่ ๓ และตัวแทน	บ้านอ่างทอง	ตำบลห้วยใหญ่
๒๐) ผู้ใหญ่บ้านหมู่ที่ ๔ และตัวแทน	บ้านสามแยก	ตำบลห้วยใหญ่
๒๑) ผู้ใหญ่บ้านหมู่ที่ ๕ และตัวแทน	บ้านห้วยใหญ่	ตำบลห้วยใหญ่
๒๒) ผู้ใหญ่บ้านหมู่ที่ ๖ และตัวแทน	บ้านหนองพิกุล	ตำบลห้วยใหญ่
๒๓) ผู้ใหญ่บ้านหมู่ที่ ๗ และตัวแทน	บ้านดงใต้	ตำบลห้วยใหญ่
๒๔) ผู้ใหญ่บ้านหมู่ที่ ๓ และตัวแทน	บ้านซอนตะเคียน	ตำบลซอนสมบูรณ์
๒๕) ผู้ใหญ่บ้านหมู่ที่ ๒ และตัวแทน	บ้านซอนเหล็กไฟ	ตำบลซอนสารเดช
๒๖) ผู้ใหญ่บ้านหมู่ที่ ๖ และตัวแทน	บ้านคลอง	ตำบลมหาโพธิ
๒๗) ผู้ใหญ่บ้านหมู่ที่ ๑๐ และตัวแทน	บ้านนิยมชัย	ตำบลนิยมชัย

/(ค)....

(ค) ผู้แทนสถานประกอบการ

๑) รองผู้อำนวยการโรงงาน	บริษัท น้ำตาลสระบุรี จำกัด และ บริษัท ร่วมกำลาภพาวเวอร์ จำกัด
๒) ผู้จัดการทั่วไป	บริษัท น้ำตาลสระบุรี จำกัด และ บริษัท ร่วมกำลาภพาวเวอร์ จำกัด
๓) ผู้จัดการฝ่ายโรงงาน	บริษัท น้ำตาลสระบุรี จำกัด
๔) ผู้จัดการจัดหาวัตถุดิบหรือฝ่ายอ้อย	บริษัท น้ำตาลสระบุรี จำกัด
๕) ผู้จัดการฝ่ายสำนักงานหรือบุคคล	บริษัท น้ำตาลสระบุรี จำกัด
๖) ผู้จัดการโรงงาน	บริษัท ร่วมกำลาภพาวเวอร์ จำกัด
๗) หัวหน้าส่วนวิศวกรรม	บริษัท ร่วมกำลาภพาวเวอร์ จำกัด

๒. อำนาจหน้าที่ของคณะกรรมการติดตามตรวจสอบผลกระทบสิ่งแวดล้อม

๑) สำรวจความต้องการของประชาชน สร้างเสริมความเข้าใจอันดีระหว่างโครงการกับชุมชน และประสานความร่วมมือกับหน่วยงานอื่นหรือผู้เกี่ยวข้องรับรู้กระบวนการตรวจวัดคุณภาพสิ่งแวดล้อมและผลการตรวจวัดตามมาตรการติดตามตรวจสอบคุณภาพสิ่งแวดล้อมของโครงการ และเผยแพร่ประชาสัมพันธ์ให้ชุมชนและหน่วยงานที่เกี่ยวข้องทราบ เพื่อแสดงความโปร่งใสในการบริหารจัดการด้านสิ่งแวดล้อมของโครงการ

๒) ให้ข้อมูล คำแนะนำ และข้อเสนอแนะ เพื่อให้การดำเนินงานของโครงการมีความรอบคอบมากที่สุด และร่วมปรึกษาหารือ กำหนดแนวทางการป้องกันแก้ไขปัญหาร่วมกัน

๓) เป็นตัวแทนของชุมชนในการตรวจเยี่ยมโครงการและติดตามตรวจสอบการดำเนินงานของโครงการให้สอดคล้องกับระเบียบ มาตรฐานกฎหมายที่เกี่ยวข้อง

๔) เป็นศูนย์กลางเพื่อประสานความร่วมมือในการดำเนินการใดๆ เพื่อก่อให้เกิดความสัมพันธ์ที่ดีระหว่างโครงการกับชุมชน

๕) เป็นเวทีในการแลกเปลี่ยนความคิดเห็น เพื่อความสมานฉันท์ โดยคำนึงถึงประโยชน์ที่แท้จริงของชุมชน

๖) รับเรื่องร้องเรียนเกี่ยวกับปัญหาและผลกระทบที่ได้รับจากการดำเนินโครงการ รวมทั้งตรวจสอบข้อเท็จจริง และสรุปแนวทางการป้องกันและแก้ไข

๗) ร่วมเจรจาไกล่เกลี่ยและหาข้อยุติกรณีข้อพิพาทปัญหาสิ่งแวดล้อมระหว่างโครงการกับชุมชน

๘) ร่วมพิจารณาค่าชดเชยกรณีเกิดผลกระทบสิ่งแวดล้อมระหว่างชุมชนกับโครงการ กรณีพิสูจน์ได้ว่าเกิดจากโครงการ รวมทั้งติดตามดูแล การจ่ายค่าชดเชยจนแล้วเสร็จ

๙) จัดให้มีโครงการหรือกิจกรรมให้ความรู้ด้านสิ่งแวดล้อมแก่ชุมชน

๓. การดำรงตำแหน่งคณะกรรมการติดตามตรวจสอบผลกระทบสิ่งแวดล้อม

๑) กรรมการมีวาระในการดำรงตำแหน่งคราวละ ๔ ปี นับตั้งแต่วันที่ได้รับการประกาศแต่งตั้ง และสามารถดำรงตำแหน่งได้ไม่เกิน ๒ วาระติดต่อกัน

๒) เมื่อครบกำหนดวาระตามวรรคหนึ่ง หากยังมิได้มีการสรรหาหรือแต่งตั้งกรรมการขึ้นมาใหม่ ให้กรรมการซึ่งพ้นจากตำแหน่งตามวาระนั้นอยู่ในตำแหน่งเพื่อปฏิบัติหน้าที่ต่อไปจนกว่ากรรมการซึ่งได้รับการสรรหาหรือแต่งตั้งใหม่เข้ารับหน้าที่แต่ต้องไม่เกิน ๙๐ วันนับตั้งแต่วันที่กรรมการพ้นจากตำแหน่งตามวาระนั้น

๓) กรณีที่กรรมการพ้นจากตำแหน่งก่อนครบวาระให้ดำเนินการสรรหาหรือแต่งตั้งกรรมการประเภทเดียวกันแทนภายใน ๔๕ วันนับตั้งแต่วันที่กรรมการว่างลงและให้ผู้ได้การสรรหาหรือได้รับการแต่งตั้งให้ดำรงตำแหน่งแทนอยู่ในตำแหน่งเท่ากับวาระที่เหลืออยู่ของกรรมการซึ่งตนแทน

การปรับปรุงระเบียบหรือเงื่อนไขคุณสมบัติของคณะกรรมการติดตามตรวจสอบผลกระทบสิ่งแวดล้อม และวิธีในการสรรหา คัดเลือก และรายละเอียดการดำเนินงานของคณะกรรมการรวมทั้งบทบาทหน้าที่ของแต่ละฝ่ายอาจมีการปรับปรุงให้มีความเหมาะสมและสอดคล้องกับสถานการณ์ในแต่ละช่วงเวลา ทั้งนี้ให้ขึ้นกับมติคณะกรรมการติดตามตรวจสอบผลกระทบสิ่งแวดล้อม

ทั้งนี้ ตั้งแต่บัดนี้เป็นต้นไป

สั่ง ณ วันที่ ๙ กันยายน ๒๕๖๔

[redacted]

นายอำเภอสระโบสถ์

ภาคผนวก ก-43

หนังสือขอเชิญประชุมคณะกรรมการติดตามตรวจสอบผลกระทบสิ่งแวดล้อม

ประจำปี 2566

บริษัท น้ำตาลสระบุรี จำกัด สาขาที่ 00002

SARABURI SUGAR Co.,Ltd.

99/9 หมู่ 4 ต.สระโบสถ์ อ.สระโบสถ์ จ.ลพบุรี 15240 Tel. (036) 776647-8 Fax. (036) 776651

ที่ นลบ.สวล.๐๑๕/๒๕๖๖

๑๓ กุมภาพันธ์ ๒๕๖๖

เรื่อง ขอเชิญประชุมคณะกรรมการติดตามตรวจสอบผลกระทบสิ่งแวดล้อม (EIA Monitoring Committee) ครั้งที่ ๑/๒๕๖๖

เรียน คณะกรรมการติดตามตรวจสอบผลกระทบสิ่งแวดล้อม (EIA Monitoring Committee) โครงการโรงงานผลิตน้ำตาลทรายของบริษัท น้ำตาลสระบุรี จำกัด และโครงการโรงไฟฟ้าชีวมวลของบริษัท ร่วมกำลาภพาวเวอร์ จำกัด

อ้างถึง คำสั่งอำเภอสระโบสถ์ จังหวัดลพบุรี ที่ ๒๕๗/๒๕๖๔ ลงวันที่ ๙ กันยายน ๒๕๖๔

สิ่งที่ส่งมาด้วย ๑. กำหนดการประชุม จำนวน ๑ ชุด

๒. ระเบียบวาระการประชุม จำนวน ๑ ชุด

๓. รายงานการประชุมคณะกรรมการฯ ครั้งที่ ๔/๒๕๖๕ จำนวน ๑ ชุด

ตามที่ อำเภอสระโบสถ์ ได้มีคำสั่งแต่งตั้งคณะกรรมการติดตามตรวจสอบผลกระทบสิ่งแวดล้อม (EIA Monitoring Committee) โครงการโรงงานผลิตน้ำตาลทรายของ บริษัท น้ำตาลสระบุรี จำกัด สาขาที่ 00002 และโครงการโรงไฟฟ้าชีวมวลของ บริษัท ร่วมกำลาภพาวเวอร์ จำกัด เพื่อให้เป็นไปตามมาตรการป้องกันและแก้ไขผลกระทบสิ่งแวดล้อมระยะดำเนินการ ด้านเศรษฐกิจ สังคม และการมีส่วนร่วมของประชาชน ในรายงานการวิเคราะห์ผลกระทบสิ่งแวดล้อม (EIA) จึงได้กำหนดจัดประชุมคณะกรรมการติดตามตรวจสอบผลกระทบสิ่งแวดล้อม (EIA Monitoring Committee) ครั้งที่ ๑/๒๕๖๖ โดยมีวัตถุประสงค์เพื่อรายงานความก้าวหน้าการดำเนินงานของโครงการ

บริษัท น้ำตาลสระบุรี จำกัด สาขาที่ 00002 และบริษัท ร่วมกำลาภพาวเวอร์ จำกัด จึงขอเชิญท่านเข้าร่วมประชุมคณะกรรมการติดตามตรวจสอบผลกระทบสิ่งแวดล้อม (EIA Monitoring Committee) ครั้งที่ ๑/๒๕๖๖ ในวันศุกร์ที่ ๓ มีนาคม ๒๕๖๖ เวลา ๑๐.๐๐ น. ณ ห้องประชุมอาคารสำนักงาน บริษัท น้ำตาลสระบุรี จำกัด สาขาที่ 00002 อำเภอสระโบสถ์ จังหวัดลพบุรี ทั้งนี้ ขอให้ท่านส่งแบบตอบรับการเข้าร่วมประชุมภายใน วันพฤหัสบดีที่ ๒ มีนาคม ๒๕๖๖ รายละเอียดปรากฏตาม QR Code ท้ายหนังสือฉบับนี้

จึงเรียนมาเพื่อทราบ และเข้าร่วมประชุมตามวัน เวลา และสถานที่ดังกล่าวโดยพร้อมเพรียงกัน

ขอแสดงความนับถือ

[redacted]

นายอำเภอสระโบสถ์

และประธานคณะกรรมการติดตาม

ตรวจสอบผลกระทบสิ่งแวดล้อม

บริษัท น้ำตาลสระบุรี จำกัด สาขาที่ 00002

SARABURI SUGAR Co.,Ltd.

99/9 หมู่ 4 ต.สระโบสถ์ อ.สระโบสถ์ จ.ลพบุรี 15240 Tel. (036) 776647-8 Fax. (036) 776651

ที่ นลบ.สวล.๐๒๗/๒๕๖๖

๑๖ พฤษภาคม ๒๕๖๖

เรื่อง ขอเชิญประชุมคณะกรรมการติดตามตรวจสอบผลกระทบสิ่งแวดล้อม (EIA Monitoring Committee) ครั้งที่ ๒/๒๕๖๖

เรียน คณะกรรมการติดตามตรวจสอบผลกระทบสิ่งแวดล้อม (EIA Monitoring Committee) โครงการโรงงานผลิตน้ำตาลทรายของบริษัท น้ำตาลสระบุรี จำกัด และโครงการโรงไฟฟ้าชีวมวลของบริษัท ร่วมกำลาภพาวเวอร์ จำกัด

อ้างถึง คำสั่งอำเภอสระโบสถ์ จังหวัดลพบุรี ที่ ๒๕๗/๒๕๖๔ ลงวันที่ ๙ กันยายน ๒๕๖๔

สิ่งที่ส่งมาด้วย	๑. กำหนดการประชุม	จำนวน	๑ ชุด
	๒. ระเบียบวาระการประชุม	จำนวน	๑ ชุด
	๓. รายงานการประชุมคณะกรรมการฯ ครั้งที่ ๑/๒๕๖๖	จำนวน	๑ ชุด

ตามที่ อำเภอสระโบสถ์ ได้มีคำสั่งแต่งตั้งคณะกรรมการติดตามตรวจสอบผลกระทบสิ่งแวดล้อม (EIA Monitoring Committee) โครงการโรงงานผลิตน้ำตาลทรายของ บริษัท น้ำตาลสระบุรี จำกัด สาขาที่ ๐๐๐๐๒ และโครงการโรงไฟฟ้าชีวมวลของ บริษัท ร่วมกำลาภพาวเวอร์ จำกัด เพื่อให้เป็นไปตามมาตรการป้องกันและแก้ไขผลกระทบสิ่งแวดล้อม (ระยะดำเนินการ) ด้านเศรษฐกิจ สังคม และการมีส่วนร่วมของประชาชนในรายงานการวิเคราะห์ผลกระทบสิ่งแวดล้อม (EIA) จึงได้กำหนดจัดประชุมคณะกรรมการติดตามตรวจสอบผลกระทบสิ่งแวดล้อม (EIA Monitoring Committee) ครั้งที่ ๒/๒๕๖๖ โดยมีวัตถุประสงค์เพื่อรายงานความก้าวหน้าการดำเนินงานของโครงการ

บริษัท น้ำตาลสระบุรี จำกัด สาขาที่ ๐๐๐๐๒ และบริษัท ร่วมกำลาภพาวเวอร์ จำกัด จึงขอเชิญท่านเข้าร่วมประชุมคณะกรรมการติดตามตรวจสอบผลกระทบสิ่งแวดล้อม (EIA Monitoring Committee) ครั้งที่ ๒/๒๕๖๖ ในวันพุธที่ ๑๔ มิถุนายน ๒๕๖๖ เวลา ๑๐.๐๐ น. ณ ห้องประชุมอาคารสำนักงาน บริษัท น้ำตาลสระบุรี จำกัด สาขาที่ ๐๐๐๐๒ อำเภอสระโบสถ์ จังหวัดลพบุรี ทั้งนี้ ขอให้ท่านส่งแบบตอบรับการเข้าร่วมประชุม ภายในวันอังคารที่ ๑๓ มิถุนายน ๒๕๖๖ รายละเอียดปรากฏตาม QR Code ท้ายหนังสือฉบับนี้

จึงเรียนมาเพื่อทราบ และเข้าร่วมประชุมตามวัน เวลา และสถานที่ดังกล่าวโดยพร้อมเพรียงกัน

ขอแสดงความนับถือ

[redacted]

นายอำเภอสระโบสถ์

และประธานคณะกรรมการติดตาม

ตรวจสอบผลกระทบสิ่งแวดล้อม

ภาคผนวก ก-44

รายงานการประชุมคณะกรรมการติดตามตรวจสอบผลกระทบสิ่งแวดล้อม

รายงานการประชุมคณะกรรมการติดตามตรวจสอบผลกระทบสิ่งแวดล้อม

(EIA Monitoring Committee)

ครั้งที่ ๑/๒๕๖๖

เมื่อวันศุกร์ที่ ๓ มีนาคม ๒๕๖๖

ณ ห้องประชุมบริษัท น้ำตาลสระบุรี จำกัด สาขาที่ ๐๐๐๐๒ (อาคารสำนักงาน)

<u>ผู้เข้าร่วมประชุม</u>

ก.) คณะกรรมการติดตามตรวจสอบผลกระทบสิ่งแวดล้อมภาครัฐ ประกอบด้วย

๑) ว่าที่ร้อยตรีภาณุพงศ์ ศิริ	นายอำเภอสระโบสถ์ ที่ทำการปกครองอำเภอสระโบสถ์
๒) นายเชฏฐ เชาวน์พิทักษ์	ผู้อำนวยการกองสาธารณสุขและสิ่งแวดล้อม เทศบาลตำบลสระโบสถ์
๓) นายมรกต กอกัน	นักวิชาการสาธารณสุขปฏิบัติการ สำนักงานสาธารณสุขอำเภอสระโบสถ์
๔) นางสาวจงรัก พหลยุทธ	นักวิชาการสิ่งแวดล้อมชำนาญการ สำนักงานทรัพยากรธรรมชาติและสิ่งแวดล้อม จังหวัดลพบุรี
๕) นายธเนศ แดงสาตร์	เจ้าหน้าที่บริหารงานทั่วไป สำนักงานทรัพยากรธรรมชาติและสิ่งแวดล้อม จังหวัดลพบุรี

ข.) คณะกรรมการติดตามตรวจสอบผลกระทบสิ่งแวดล้อมภาคประชาชน ประกอบด้วย

๑) นายพิพัฒน์ ขุนเกียรติวุฒิกร (แทน)	ผู้ใหญ่บ้านหมู่ ๑ ตำบลสระโบสถ์
๒) นายสมศักดิ์ เฉลียวฉลาด	ผู้ใหญ่บ้านหมู่ ๒ ตำบลสระโบสถ์
๓) นางศรสวรรค์ ใจสุข (แทน)	ผู้ใหญ่บ้านหมู่ ๓ตำบลสระโบสถ์
๔) นายสิรุจณ์ สมพงษ์	กำนันตำบลสระโบสถ์
๕) นางแก้ว แก้วอ่อง	ผู้ใหญ่บ้านหมู่ ๕ตำบลสระโบสถ์
๖) นายสุเทพ แก้วโสต (แทน)	ผู้ใหญ่บ้านหมู่ ๖ ตำบลสระโบสถ์
๗) นายมิตร คำศรี	ผู้ใหญ่บ้านหมู่ ๗ตำบลสระโบสถ์
๘) นางพยุง แก้วโสตร (แทน)	ผู้ใหญ่บ้านหมู่ ๘ตำบลสระโบสถ์
๙) นางนฤมล ศรีชล (แทน)	ผู้ใหญ่บ้านหมู่ ๙ ตำบลสระโบสถ์
๙) นางแป้ง หรุ่นเลิศ (แทน)	ผู้ใหญ่บ้านหมู่ ๑๐ ตำบลสระโบสถ์
๑๐) นายสมัคร นวนละออง	ผู้ใหญ่บ้านหมู่ ๑ ตำบลห้วยใหญ่

ว่า[redacted]

๑๒) นายสุพันธ์ ชัยจิตร ผู้ใหญ่บ้านหมู่ ๒ ตำบลห้วยใหญ่

๑๓) นายนิกร จันทร ผู้ใหญ่บ้านหมู่ ๓ตำบลห้วยใหญ่

๑๔) นายทองพูล ถาวรวรรณ์ ผู้ใหญ่บ้านหมู่ ๔ตำบลห้วยใหญ่

๑๕) นายประสิทธิ พิมพ์ทองงาม ผู้ใหญ่บ้านหมู่ ๕ตำบลห้วยใหญ่

๑๖) นายเนาวรัตน์ ศรีเพ็ง ผู้ใหญ่บ้านหมู่ ๗ ตำบลห้วยใหญ่

๑๗) นายหวัง วงค์เมือง (แทน) ผู้ใหญ่บ้านหมู่ ๓ ตำบลทุ่งท่าช้าง

๑๘) นายน้อย เกตุยา (แทน) ผู้ใหญ่บ้านหมู่ ๕ตำบลทุ่งท่าช้าง

๑๙) นางแสงดาว ใจหาญ ผู้ใหญ่บ้านหมู่ ๑๐ ตำบลนิยมชัย

๒๐) นางรัศมัชญา กุญแจทอง (แทน) ผู้ใหญ่บ้านหมู่ ๓ตำบลชอนสมบูรณ์

ค.) คณะกรรมการติดตามตรวจสอบผลกระทบสิ่งแวดล้อมผู้แทนสถานประกอบการ

บริษัท น้ำตาลสระบุรี จำกัด (สาขาที่ ๐๐๐๐๒) ประกอบด้วย

๑) นายวรพันธ์ นิมิปาล ผู้จัดการฝ่ายโรงงาน

๒) นายวิโรจน์ ฉันทตระกูลชัย ผู้จัดการฝ่ายจัดหาวัตถุดิบ

๓) นายพรชัย ชูรุจิพร ผู้จัดการฝ่ายสำนักงาน

๔) นายมานะ สุขศรี หัวหน้าแผนกสื่อสารองค์กรและมวลชนสัมพันธ์

๕) นางสาวอาทิชา จันทร์สุข เจ้าหน้าที่ความปลอดภัยและอาชีวอนามัย

๖) นางขุพาวรรณ ภู่สุวรรณ์ เลขานุการ

๗) นายพลวัศ สระทองแพ วิศวกรสิ่งแวดล้อม

๘) นางสาวเรณู ยงยุทธ เจ้าหน้าที่สิ่งแวดล้อม

๙) นางสาวประภาพร ข้องนอก เจ้าหน้าที่สิ่งแวดล้อม และเลขานุการคณะกรรมการติดตามตรวจสอบผลกระทบสิ่งแวดล้อม

บริษัท ร่วมกำลาภพาวเวอร์ จำกัด ประกอบด้วย

๑) นายนพดล พลายมาศ ผู้จัดการบริษัท ร่วมกำลาภพาวเวอร์ จำกัด

๒) นายสุวพันธุ์ สุวรรณเนตร หัวหน้าส่วนบริษัท ร่วมกำลาภพาวเวอร์ จำกัด

<u>ผู้ไม่มาประชุม</u>

๑) นายมนตรี เขียงทอง ผู้ใหญ่บ้านหมู่ ๑๑ ตำบลสระโบสถ์

๒) นายสวิช กล้วยดี ผู้ใหญ่บ้านหมู่ ๑๒ ตำบลสระโบสถ์

๓) นายเสกสรร บุตรดี กำนันตำบลห้วยใหญ่

๔) นายจุน อินทร์วิลัย กำนันตำบลทุ่งท่าช้าง

๕) นายสุทนต์ รสฉ่ำ ผู้ใหญ่บ้านหมู่ ๒ ตำบลทุ่งท่าช้าง

๖) นางอรุโณทัย แจ้งเนตร ผู้ใหญ่บ้านหมู่ ๖ ตำบลมหาโพธิ

[redacted]

๗) นายประจักร์ บานเย็นประสบสุข ผู้ใหญ่บ้านหมู่ ๒ ตำบลชอนสารเดช

<u>หน่วยงานอื่นที่เข้าร่วมประชุม</u>

๑) นางสาวนพวรรณ อุรารักษ์	ผู้จัดการอาวุโสฝ่ายตรวจสอบคุณภาพสิ่งแวดล้อม บริษัท ยูไนเต็ด แอนนาลิสต์ แอนด์ เอ็นจิเนียริ่ง คอนซัลแตนท์ จำกัด
๒) นางสาวนันทิดา บุญไสย	ผู้ช่วยผู้อำนวยการบริหารสายงานสำรวจคุณภาพสิ่งแวดล้อม บริษัท ยูไนเต็ด แอนนาลิสต์ แอนด์ เอ็นจิเนียริ่ง คอนซัลแตนท์ จำกัด
๓) นายศิลา บรรจงใจรักษ์	ผู้จัดการฝ่ายภาคสนามและสำรวจ 2 (บรรยากาศ 1) บริษัท ยูไนเต็ด แอนนาลิสต์ แอนด์ เอ็นจิเนียริ่ง คอนซัลแตนท์ จำกัด
๔) นางสาวปานชมพู คุ้มวณิชย์	นักวิชาการสิ่งแวดล้อม บริษัท ยูไนเต็ด แอนนาลิสต์ แอนด์ เอ็นจิเนียริ่ง คอนซัลแตนท์ จำกัด
๕) นางสาวกัลยวรรธน์ สิริอรรถสุข	นักวิชาการสิ่งแวดล้อม บริษัท ยูไนเต็ด แอนนาลิสต์ แอนด์ เอ็นจิเนียริ่ง คอนซัลแตนท์ จำกัด

เปิดประชุมเวลา ๑๐.๑๕ น.

ประธานกล่าวเปิดประชุมและแจ้งให้ที่ประชุมทราบและพิจารณาวาระต่างๆ ดังนี้

<u>ระเบียบวาระที่ ๑</u> เรื่องที่แจ้งให้ที่ประชุมทราบ

ว่าที่ร้อยตรีภาณุพงศ์ ศิริ นายอำเภอสระโบสถ์ ประธานคณะกรรมการติดตามตรวจสอบผลกระทบสิ่งแวดล้อม กล่าวแนะนำตัว (นายอำเภอสระโบสถ์คนที่ ๒๓) และกล่าวเปิดการประชุมคณะกรรมการติดตามตรวจสอบผลกระทบสิ่งแวดล้อม (EIA Monitoring Committee) ในครั้งที่ ๑/๒๕๖๖ พร้อมให้ทางคณะกรรมการติดตามตรวจสอบผลกระทบสิ่งแวดล้อมแนะนำตัวในแต่ละภาคส่วน

ภาคโครงการ

๑) นายวรพันธ์ นิมิปาล	ผู้จัดการฝ่ายโรงงาน บริษัท น้ำตาลสระบุรี จำกัด (สาขาที่ ๐๐๐๐๒)
๒) นายวิโรจน์ จันทตระกูลชัย	ผู้จัดการฝ่ายจัดหาวัตถุดิบ บริษัท น้ำตาลสระบุรี จำกัด (สาขาที่ ๐๐๐๐๒)
๓) นายพรชัย ชูรุจิพร	ผู้จัดการฝ่ายสำนักงาน บริษัท น้ำตาลสระบุรี จำกัด (สาขาที่ ๐๐๐๐๒)
๔) นายนพดล พลายมาศ	ผู้จัดการ บริษัท ร่วมกำลาภพาวเวอร์ จำกัด
๕) นายสุวพันธุ์ สุวรรณเนตร	หัวหน้าส่วนวิศวกรรม บริษัท ร่วมกำลาภพาวเวอร์ จำกัด

[redacted]

ภาครัฐ

๑) นายธเนศ แตงสาตร์ เจ้าหน้าที่บริหารงานทั่วไป
สำนักงานทรัพยากรธรรมชาติและสิ่งแวดล้อมจังหวัดลพบุรี

๒) นางสาวจงรัก พหลยุทธ นักวิชาการสิ่งแวดล้อมชำนาญการ
สำนักงานทรัพยากรธรรมชาติและสิ่งแวดล้อมจังหวัดลพบุรี

๓) นายมรกต กอกัน นักวิชาการสาธารณสุขปฏิบัติการ
สำนักงานสาธารณสุขอำเภอสระโบสถ์

๔) นายเชฏฐ เชาวน์พิทักษ์ ผู้อำนวยการกองสาธารณสุขและสิ่งแวดล้อม
เทศบาลตำบลสระโบสถ์

ภาคประชาชน จำนวน ๒๐ ท่าน ถัดมาจะเป็นที่ปรึกษาโครงการและทางด้านหลังผู้ประกอบการ คือ ทีมงานสื่อสารองค์กรและมวลชนสัมพันธ์ เจ้าหน้าที่ความปลอดภัยและอาชีวอนามัย และเจ้าหน้าที่สิ่งแวดล้อม

มติที่ประชุม ที่ประชุมรับทราบ

<u>ระเบียบวาระที่ ๒</u> การรับรองรายงานการประชุมครั้งที่ผ่านมา

นางสาวปานชมพู คุ้มวณิชย์ นักวิชาการสิ่งแวดล้อม บริษัท ยูไนเต็ด แอนนาลิสต์ แอนด์ เอ็นจิเนียริ่ง คอนซัลแตนท์ จำกัด ได้อธิบายกับทางที่ประชุมฯ เกี่ยวกับรายงานการประชุมคณะกรรมการติดตามตรวจสอบผลกระทบสิ่งแวดล้อม (EIA Monitoring Committee) ครั้งที่ ๔/๒๕๖๕ เมื่อวันพฤหัสบดีที่ ๒๔ พฤศจิกายน ๒๕๖๕ โดยแบ่งออกเป็น

ส่วนที่ ๑ รายชื่อของภาครัฐที่เข้าร่วมการประชุมฯ

ส่วนที่ ๒ รายชื่อของภาคประชาชนที่เข้าร่วมการประชุมฯ

ส่วนที่ ๓ รายชื่อของภาคโครงการทั้ง 2 บริษัท ที่เข้าร่วมการประชุมฯ

ส่วนที่ ๔ ระเบียบวาระการประชุมฯ ครั้งที่ ๔/๒๕๖๕ โดยมีเนื้อหาการประชุม ดังนี้

<u>ระเบียบวาระที่ ๑</u> เรื่องประธานแจ้งให้ที่ประชุมทราบ

แนะนำที่ปรึกษาโครงการให้กับคณะกรรมการฯ ได้รับทราบ

<u>ระเบียบวาระที่ ๒</u> รับรองรายงานการประชุมฯ ครั้งที่ ๓/๒๕๖๕

การรับรองรายงานการประชุมฯ

<u>ระเบียบวาระที่ ๓</u> เรื่องสืบเนื่องจากการประชุมครั้งที่ผ่านมา

ไม่มี

<u>ระเบียบวาระที่ ๔</u> รายงานการติดตามตรวจสอบคุณภาพสิ่งแวดล้อม

ที่ปรึกษาโครงการรายงานผลการตรวจวัดคุณภาพสิ่งแวดล้อม ระหว่างเดือนกรกฎาคม ถึง ตุลาคม ๒๕๖๕

[redacted]

<u>ระเบียบวาระที่ ๕</u> รายงานการดำเนินงานของโครงการ

การรายงานการดำเนินงานของโครงการ ระหว่างเดือนกรกฎาคม ถึงตุลาคม ๒๕๖๕

<u>ระเบียบวาระที่ ๖</u> เรื่องอื่นๆ

ได้มีการประชาสัมพันธ์เกี่ยวกับวัคซีนโควิด-๑๙ ประชุมชาวไร่อ้อย และลดการเผาอ้อย

รายละเอียดการประชุมฯ มีทั้งหมด ๖ วาระ ตามที่ได้กล่าวทวนตามวาระ ผู้เข้าร่วมประชุมท่านใดมีข้อแก้ไขเพิ่มเติมหรือไม่ หากมีให้แจ้งกับทางที่ปรึกษาได้ทันที

ว่าที่ร้อยตรีภาณุพงศ์ ศิริ นายอำเภอสระโบสถ์ ประธานคณะกรรมการติดตามตรวจสอบผลกระทบสิ่งแวดล้อม ได้สอบถามคณะกรรมการฯ ว่ามีท่านใดจะแก้ไขการประชุมครั้งที่ผ่านมาหรือไม่ หากไม่มีข้อแก้ไขเพิ่มเติมจะขอรับรองรายงานการประชุมฯ ครั้งที่ ๔/๒๕๖๕ และดำเนินการประชุมฯ ตามระเบียบวาระต่อไป

มติที่ประชุม ที่ประชุมรับทราบ

<u>ระเบียบวาระที่ ๓</u> เรื่องสืบเนื่องจากการประชุมครั้งที่ผ่านมา

- ไม่มี

<u>ระเบียบวาระที่ ๔</u> รายงานผลการติดตามตรวจสอบคุณภาพสิ่งแวดล้อม

นางสาวปานชมพู คุ้มวณิชย์ นักวิชาการสิ่งแวดล้อม บริษัท ยูไนเต็ด แอนนาลิสต์ แอนด์ เอ็นจิเนียริ่ง คอนซัลแตนท์ จำกัด ได้นำเสนอผลการตรวจวัดคุณภาพสิ่งแวดล้อมระหว่างเดือนกรกฎาคม – ธันวาคม ๒๕๖๕ ของโครงการโรงงานผลิตน้ำตาลทรายและโครงการโรงไฟฟ้าชีวมวล มีรายละเอียดดังต่อไปนี้

๑. การตรวจวัดคุณภาพอากาศในบรรยากาศ

๑.๑ การตรวจวัดคุณภาพอากาศในบรรยากาศของโครงการโรงงานผลิตน้ำตาลทรายและโครงการโรงไฟฟ้าชีวมวล มีการตรวจวัดทั้งหมด ๕ จุดตรวจวัด ได้แก่ บริเวณโรงเรียนอนุบาลสระโบสถ์, บริเวณวัดสามแยกมาเจริญ, บริเวณวัดร่องเพกา, บริเวณบ้านหนองพิกุล และลานจอดรถบรรทุกอ้อย จากการตรวจวัดพบว่าค่าอยู่ในเกณฑ์ที่มาตรฐานกำหนดทั้งหมด

๑.๒ การตรวจวัดทิศทางและความเร็วลมของโครงการโรงงานผลิตน้ำตาลทรายและโครงการโรงไฟฟ้าชีวมวล การตรวจวัดทั้งหมด ๑ จุดตรวจวัด (ตัวแทนจุดตรวจวัด) คือ บริเวณวัดสามแยกมาเจริญ ผลการตรวจวัดพบว่า ความเร็วลมมีค่าอยู่ระหว่าง ๐.๗ – ๓.๑ เมตร/วินาที โดยมีความเร็วลมเฉลี่ยเท่ากับ ๑.๙ เมตร/วินาที เป็นลมสงบ คิดเป็นร้อยละ ๐.๐๐ และมีทิศทางลมส่วนใหญ่พัดมาจากทิศตะวันออก (E)

๑.๓ การตรวจวัดฝุ่นละอองขนาดไม่เกิน ๒.๕ ไมครอน (PM๒.๕) ตรวจวัดทั้งหมด ๑ จุดตรวจวัดคือที่ว่าการอำเภอสระโบสถ์ ผลการตรวจวัดพบว่าค่าอยู่ในเกณฑ์ที่มาตรฐานกำหนด

[redacted]

๒. การตรวจวัดคุณภาพเสียงโดยทั่วไป

การตรวจวัดคุณภาพเสียงโดยทั่วไปของโครงการโรงงานผลิตน้ำตาลทรายและโครงการโรงไฟฟ้าชีวมวล มีการตรวจวัดทั้งหมด ๘ จุดตรวจวัด ได้แก่ บริเวณโรงเรียนอนุบาลสระโบสถ์, บริเวณวัดสามแยกมาเจริญ, บริเวณวัดร่องเพกา, ริมรั้วโครงการด้านทิศตะวันออก, ริมรั้วโครงการด้านทิศใต้, ริมรั้วโครงการด้านทิศเหนือ, ริมรั้วโครงการด้านทิศตะวันตก และลานจอดรถบรรทุกอ้อย จากการตรวจวัดพบว่าค่าส่วนใหญ่อยู่ในเกณฑ์ที่มาตรฐานกำหนด ยกเว้นบริเวณริมรั้วของโครงการโรงไฟฟ้าชีวมวลด้านทิศตะวันตกที่มีค่าเสียงรบกวนสูงกว่าเกณฑ์มาตรฐานกำหนดเพียงเล็กน้อย ซึ่งเกิดขึ้นเพียงบางช่วงเวลาที่ไม่ใช่จากการทำงานของโรงงาน เมื่อตรวจสอบสภาพแวดล้อมรอบจุดตรวจวัด พบว่าบริเวณดังกล่าวไม่มีเครื่องจักรที่ทำให้เกิดเสียงดังรบกวนที่มีค่าสูง และเมื่อเทียบกับจุดตรวจวัดอื่นๆ ในช่วงเวลาวันเดียวกัน พบค่าเสียงอยู่ในเกณฑ์มาตรฐานกำหนด

๓. การตรวจวัดคุณภาพน้ำเสีย/น้ำทิ้ง

การตรวจวัดคุณภาพน้ำเสีย/น้ำทิ้งของโครงการโรงงานผลิตน้ำตาลทราย และโครงการโรงไฟฟ้าชีวมวลมีการตรวจวัดทั้งหมด ๓ จุดตรวจวัด ได้แก่ บ่อน้ำเสียก่อนเข้าระบบบำบัดน้ำเสีย, บ่อพักน้ำทิ้ง และบ่อตรวจสอบคุณภาพน้ำทิ้ง จากการตรวจวัดพบว่าค่าส่วนใหญ่อยู่ในเกณฑ์ที่มาตรฐานกำหนดทั้งหมด ยกเว้นบริเวณบ่อพักน้ำทิ้งของทั้ง ๒ โครงการที่มีค่าปริมาณของแข็งแขวนลอยทั้งหมด (TSS) สูงกว่าเกณฑ์มาตรฐานเพียงเล็กน้อย ซึ่งอาจเกิดจากตะกอนก้นบ่อสะสมและยังอยู่ในช่วงที่โรงงานมีกิจกรรมหีบอ้อยจึงส่งผลให้ค่า TSS สูง แต่ถึงอย่างไรก็ตามทางโรงงานก็ไม่ได้ระบายน้ำทิ้งที่ผ่านการบำบัดแล้วออกนอกโรงงาน ทั้งนี้ทางโรงงานจะจัดให้มีการปรับปรุงล้างบ่อต่อไปเพื่อควบคุมค่าน้ำทิ้งให้อยู่ในเกณฑ์

๔. การตรวจวัดคุณภาพน้ำผิวดิน

การตรวจวัดคุณภาพน้ำผิวดินของโครงการโรงงานผลิตน้ำตาลทรายและโครงการโรงไฟฟ้าชีวมวล มีการตรวจวัดทั้งหมด ๓ จุดตรวจวัด ได้แก่ คลองสนามแจงก่อนจุดผันน้ำของโครงการ ๕๐๐ เมตร, คลองสนามแจงที่จุดผันน้ำของโครงการ และคลองสนามแจงหลังจุดผันน้ำของโครงการ ๕๐๐ เมตร จากการตรวจวัด พบว่า ค่าส่วนใหญ่อยู่ในเกณฑ์มาตรฐานคุณภาพน้ำในแหล่งน้ำผิวดินประเภทที่ ๓ ยกเว้นปริมาณออกซิเจนละลายในน้ำ (DO) บริเวณคลองสนามแจง ทั้ง ๓ จุดตรวจวัดที่มีค่าต่ำกว่ามาตรฐานกำหนดเพียงเล็กน้อย เนื่องจากเป็นคลองน้ำตามธรรมชาติและระบบนิเวศ ณ ช่วงเวลาที่ทำการเก็บตัวอย่างมีลักษณะเป็นคลองน้ำนิ่งอาจจะส่งผลให้ค่า DO ต่ำ อย่างไรก็ตามเมื่อนำมาเปรียบเทียบกับมาตรฐานคุณภาพน้ำในแหล่งน้ำผิวดินประเภทที่ ๔ ยังถือว่าอยู่ในเกณฑ์มาตรฐานกำหนด

๕. การตรวจวัดคุณภาพน้ำใต้ดิน

การตรวจวัดคุณภาพน้ำใต้ดินของโครงการโรงงานผลิตน้ำตาลทรายและโครงการโรงไฟฟ้าชีวมวล มีการตรวจวัดทั้งหมด ๕ จุดตรวจวัด ได้แก่ บริเวณแปลงสาธิตไร่อ้อย, บริเวณบ่อแอนแอโรบิก ๑, บริเวณบ่อแอนแอโรบิก ๓, บริเวณบ่อแฟ้คัพเททีฟ ๓ และบริเวณบ่อพักน้ำทิ้ง จากการตรวจวัด พบว่า มีค่าอยู่ในเกณฑ์ที่มาตรฐานกำหนดทั้งหมด

[redacted]

๖. การตรวจวัดคุณภาพน้ำฝน

การตรวจวัดคุณภาพน้ำฝนของโครงการโรงไฟฟ้าชีวมวล มีการตรวจวัดทั้งหมด ๕ จุดตรวจวัด ได้แก่ บริเวณพื้นที่โครงการ, บริเวณโรงเรียนอนุบาลสระโบสถ์, บริเวณวัดสามแยกมาเจริญ, บริเวณวัดร่องเพกา และบริเวณบ้านหนองพิกุล จากการตรวจวัด พบว่า ค่าส่วนใหญ่อยู่ในเกณฑ์ที่มาตรฐานกำหนด ยกเว้น ค่าความเป็นกรด-ด่าง (pH) บริเวณพื้นที่โครงการในเดือนธันวาคม และค่าไนเตรท (NO_3) บริเวณโรงเรียนอนุบาลสระโบสถ์, บริเวณวัดสามแยกมาเจริญ, บริเวณวัดร่องเพกา และบริเวณบ้านหนองพิกุลในเดือนสิงหาคมและกันยายน ทั้งนี้เมื่อพิจารณาจากค่า pH ซึ่งเป็นดัชนีชี้วัดความเป็นฝนกรด พบว่า ตัวอย่างน้ำฝนในทุกบริเวณไม่มีแนวโน้มเป็นฝนกรด

๗. การตรวจวัดคุณภาพดิน

การตรวจวัดคุณภาพดินของโครงการโรงงานผลิตน้ำตาลทราย และโครงการโรงไฟฟ้าชีวมวล มีการตรวจวัดทั้งหมด ๔ จุดตรวจวัด ได้แก่ บริเวณด้านทิศใต้ของโครงการ, บริเวณด้านทิศเหนือของโครงการ บริเวณด้านทิศตะวันออกของโครงการ และบริเวณด้านทิศตะวันตกของโครงการ จากการตรวจวัด พบว่า มีค่าอยู่ในเกณฑ์ที่มาตรฐานกำหนดทั้งหมด

๘. การตรวจวิเคราะห์ทรัพยากรชีวภาพ

การตรวจวิเคราะห์ทรัพยากรชีวภาพของโครงการโรงงานผลิตน้ำตาลทราย มีการตรวจวัดทั้งหมด ๓ จุดตรวจวัด คือ คลองสนามแจงก่อนจุดผันน้ำของโครงการ ๕๐๐ เมตร, คลองสนามแจงที่จุดผันน้ำของโครงการ และคลองสนามแจงหลังจุดผันน้ำของโครงการ ๕๐๐ เมตร จากการตรวจวิเคราะห์ พบว่า แหล่งน้ำส่วนใหญ่มีคุณสมบัติที่สิ่งมีชีวิตอาศัยอยู่ได้ ซึ่งจากผลการตรวจวิเคราะห์พบว่าชนิดและปริมาณของสิ่งมีชีวิตมีความหลากหลายและชุกชุมแตกต่างกันออกไป

๙. การตรวจวัดคุณภาพกากตะกอนหม้อกรอง

การตรวจวัดคุณภาพกากตะกอนหม้อกรองของโครงการโรงงานผลิตน้ำตาลทราย มีการตรวจวัดทั้งหมด ๑ จุดตรวจวัด คือ ลานกองกากตะกอนหม้อกรอง จากการตรวจวัด พบว่า มีค่าอยู่ในเกณฑ์ที่มาตรฐานกำหนด

นางสาวปานชมพู คุ้มวณิชย์ นักวิชาการสิ่งแวดล้อม บริษัท ยูไนเต็ด แอนนาลิสต์ แอนด์ เอ็นจิเนียริ่ง คอนซัลแตนท์ จำกัด จบการนำเสนอผลการตรวจวัดคุณภาพสิ่งแวดล้อมครั้งที่ ๑/๒๕๖๖

ว่าที่ร้อยตรีภาณุพงศ์ ดีรี นายอำเภอสระโบสถ์ ประธานคณะกรรมการติดตามตรวจสอบผลกระทบสิ่งแวดล้อม กล่าวว่าการรายงานผลการตรวจวัดฯ มีเนื้อหาเกี่ยวกับหลักวิชาการ (วิทยาศาสตร์) จึงอยากให้ทางภาครัฐช่วยพิจารณาและสอบถามแทนภาคประชาชน

นางสาวจงรัก พหลยุทธ นักวิชาการสิ่งแวดล้อมชำนาญการ สำนักงานทรัพยากรธรรมชาติและสิ่งแวดล้อมจังหวัดลพบุรี กล่าวว่าการรายงานผลการตรวจวัดฯ ตามที่รายงานมา ผลการตรวจวัดส่วนใหญ่อยู่ในค่ามาตรฐานกำหนด จึงไม่มีข้อสอบถามเพิ่มเติม

[redacted]

นายมรกต กอกัน นักวิชาการสาธารณสุขปฏิบัติการ สำนักงานสาธารณสุขอำเภอสระโบสถ์ มีความคิดเห็นตรงกับนางสาวจงรัก พหลยุทธ นักวิชาการสิ่งแวดล้อมชำนาญการ สำนักงานทรัพยากรธรรมชาติและสิ่งแวดล้อมจังหวัดลพบุรี จึงไม่มีข้อสอบถามอื่นๆ เพิ่มเติม

นายเชฏฐ เชาวน์พิทักษ์ ผู้อำนวยการกองสาธารณสุขและสิ่งแวดล้อม เทศบาลตำบลสระโบสถ์ กล่าวว่า ตามที่รายงานผลการตรวจวัดฯ ไม่มีข้อเสนออื่นๆ เพิ่มเติม แต่เนื่องจากในช่วงฤดูหีบอ้อยของโรงงานจะมีการใช้รถบนถนนมากกว่าปกติ จึงฝากให้ทุกท่านรวมถึงพนักงานของโรงงานให้ใช้ความระมัดระวังในเรื่องการขับขี่รถบนถนนและความเร็วในการขับขี่

ว่าที่ร้อยตรีภาณุพงศ์ ศิริ นายอำเภอสระโบสถ์ ประธานคณะกรรมการติดตามตรวจสอบผลกระทบสิ่งแวดล้อม ได้กล่าวขอบคุณนายเชฏฐ เชาวน์พิทักษ์ ผู้อำนวยการกองสาธารณสุขและสิ่งแวดล้อม เทศบาลตำบลสระโบสถ์ ที่กล่าวถึงปัญหาที่มักจะเกิดขึ้นในช่วงเวลาที่มีการใช้รถบนถนนที่มากกว่าปกติ

มติที่ประชุม ที่ประชุมรับทราบและเห็นด้วย

<u>ระเบียบวาระที่ ๕</u> รายงานการดำเนินกิจกรรมของโครงการ

นายมานะ สุขศรี หัวหน้าแผนกสื่อสารองค์กรและมวลชนสัมพันธ์ บริษัท น้ำตาลสระบุรี จำกัด สาขาที่ ๐๐๐๐๒ ได้นำเสนอกิจกรรมเพื่อสังคมของบริษัท น้ำตาลสระบุรี จำกัด และบริษัท ร่วมกำลาภพาวเวอร์ จำกัด ที่ได้เข้าร่วมทำกิจกรรมกับทุกภาคส่วน โดยมีกิจกรรมในเดือนพฤศจิกายน ๒๕๖๕ – เดือนกุมภาพันธ์ ๒๕๖๖ มีดังนี้

๑. ร่วมกิจกรรมประชุมใหญ่สามัญประจำปี ๒๕๖๕ ของสมาคมชาวไร่อ้อยลพบุรี โคกสำโรง สระโบสถ์ พร้อมนำเครื่องดื่มษฎาซึ่งเป็นผลิตภัณฑ์ของบริษัทมาบริการให้กับผู้ที่มาร่วมกิจกรรม

๒. ร่วมพิธีวางพานดอกไม้ถวายราชสักการะในวันคล้ายวันพระบรมราชสมภพของพระบาทสมเด็จพระบรมชนกาธิเบศร มหาภูมิพลอดุลยเดชมหาราช บรมนาถบพิตร ณ หอประชุมอำเภอสระโบสถ์ จังหวัดลพบุรี เพื่อน้อมรำลึกในพระมหากรุณาธิคุณพร้อมร่วมทำบุญตักบาตรข้าวสารอาหารแห้ง

๓. สนับสนุนน้ำตาลทรายขาวบริสุทธิ์ษฎาซึ่งเป็นผลิตภัณฑ์ของบริษัท จำนวน ๕๐ กิโลกรัม ให้กับหน่วยงานกิ่งกาชาดอำเภอหนองม่วง ณ ที่ว่าการอำเภอหนองม่วง จังหวัดลพบุรี เพื่อนำไปมอบให้แก่ผู้ร่วมบริจาคโลหิต

๔. สนับสนุนน้ำตาลทรายขาวบริสุทธิ์ษฎาซึ่งเป็นผลิตภัณฑ์ของบริษัท จำนวน ๑๐๐ กิโลกรัม ให้กับโรงเรียนบ้านคลอง ตำบลมหาโพธิ อำเภอสระโบสถ์ จังหวัดลพบุรี เพื่อใช้ประกอบอาหารในโครงการอาหารกลางวันของเด็กนักเรียน

๕. สนับสนุนเงิน จำนวน ๕,๐๐๐ บาท ให้กับสถานีตำรวจภูธรโคกเจริญ อำเภอโคกเจริญ จังหวัดลพบุรี เพื่อจัดสรรซื้ออุปกรณ์จราจรบนท้องถนนในเขตพื้นที่อำเภอ

๖. สนับสนุนน้ำดื่ม TRR ให้กับผู้ที่เข้าร่วมทำจิตอาสา ณ วัดสว่างอารมณ์ ตำบลสระโบสถ์ อำเภอสระโบสถ์ จังหวัดลพบุรี

๗. มอบเงินสนับสนุน จำนวนเงิน ๒,๐๐๐ บาท ให้กับโรงเรียนสระโบสถ์วิทยาคาร ตำบลสระโบสถ์ อำเภอสระโบสถ์ จังหวัดลพบุรี เพื่อใช้จัดกิจกรรมการเรียนการสอน

ว่าที่ร้อ[redacted]

๘. มอบทุนการศึกษาให้กับนักศึกษา จำนวนเงิน ๒,๐๐๐ บาท ณ ห้องประชุมเฟื่องทองอนุสรณ์วิทยาลัยเทคนิคลพบุรี อำเภอเมืองลพบุรี จังหวัดลพบุรี เนื่องในพิธีมอบทุนการศึกตามแนววิถีพุทธ ประจำปีการศึกษา ๒๕๖๕

๙. สนับสนุนน้ำตาลอ้อยธรรมชาติษฎา จำนวน ๑๐๐ กิโลกรัม ให้แก่กองทุนผู้ยากไร้ อำเภอสระโบสถ์ จังหวัดลพบุรี เพื่อนำไปมอบให้ผู้ยากไร้ที่อาศัยในเขตอำเภอสระโบสถ์

๑๐. สนับสนุนป๊อปคอร์น สายไหม และชุดของขวัญจากแบรนด์ษฎาของบริษัทให้กับนักเรียนโรงเรียนอนุบาลสระโบสถ์ ตำบลสระโบสถ์ อำเภอสระโบสถ์ จังหวัดลพบุรี เนื่องในวันเด็กแห่งชาติ ประจำปี ๒๕๖๖

๑๑. สนับสนุนของรางวัลให้กับโรงเรียนทุ่งท่าช้าง โรงเรียนคงน้อย โรงเรียนห้วยใหญ่ องค์การบริหารส่วนตำบลทุ่งท่าช้าง องค์การบริหารส่วนตำบลมหาโพธิ อำเภอสระโบสถ์ จังหวัดลพบุรี และองค์การบริหารส่วนตำบลดงมะรุม อำเภอโคกสำโรง จังหวัดลพบุรี เนื่องในวันเด็กแห่งชาติ ประจำปี ๒๕๖๖

๑๒. สนับสนุนของรางวัลออกสลากกาชาดจังหวัดลพบุรี โดยมีนายสุรเดช สร้อยอุทา นายอำเภอสระโบสถ์คนก่อนเป็นผู้รับมอบของรางวัล

๑๓. สนับสนุนเครื่องดื่มษฎาซึ่งเป็นผลิตภัณฑ์ของบริษัท ณ วัดบ้านคลอง ตำบลมหาโพธิ อำเภอสระโบสถ์ จังหวัดลพบุรี เนื่องในโครงการจังหวัดเคลื่อนที่บำบัดทุกข์บำรุงสุข

๑๔. สนับสนุนอาหารและน้ำดื่มให้กับศูนย์พัฒนาเด็กเล็กตำบลชอนสมบูรณ์ อำเภอหนองม่วง จังหวัดลพบุรี เนื่องในโครงการทัศนศึกษาแหล่งเรียนรู้จังหวัดพระนครศรีอยุธยา

๑๕. สมทบทุนทำบุญงานยกช่อฟ้าศาลาการเปรียญ ณ วัดกระดานเลื่อน หมู่บ้านกระดานเลื่อน ตำบลมหาโพธิ อำเภอสระโบสถ์ จังหวัดลพบุรี

๑๖. สนับสนุนเครื่องดื่มษฎาซึ่งเป็นผลิตภัณฑ์ของบริษัท ณ โรงเรียนสระโบสถ์วิทยาคาร ตำบลสระโบสถ์ อำเภอสระโบสถ์ จังหวัดลพบุรี เนื่องในกิจกรรมเปิดบ้านวิชาการสระโบสถ์วิทยาคาร ประจำปี ๒๕๖๖ (Open House ๒๐๒๓)

๑๗. สนับสนุนงบประมาณจัดงานสืบสานประเพณีงานบุญเดือน ๓ ประจำปี ณ วัดสว่างอารมณ์ ตำบลสระโบสถ์ อำเภอสระโบสถ์ จังหวัดลพบุรี

ทั้งนี้ นายมานะ สุขศรี หัวหน้าแผนกสื่อสารองค์กรและมวลชนสัมพันธ์ บริษัท น้ำตาลสระบุรี จำกัด สาขาที่ ๐๐๐๐๒ ได้กล่าวประชาสัมพันธ์กับทุกภาคส่วนที่มีความประสงค์ให้ทางบริษัทมีส่วนร่วมการสนับสนุนกิจกรรมต่างๆ หากมีสามารถแจ้งความประสงค์เข้ามาได้ทางไลน์กลุ่ม คณะกรรมการ EIA Monitoring Committee หรือ ช่องทางติดต่ออื่นๆ ได้

มติที่ประชุม ที่ประชุมรับทราบ

[redacted]

ว่าที่ร้อยต[redacted]

<u>ระเบียบวาระที่ ๖</u> เรื่องอื่นๆ

ว่าที่ร้อยตรีภาณุพงศ์ ศิริ นายอำเภอสระโบสถ์ ประธานคณะกรรมการติดตามตรวจสอบผลกระทบสิ่งแวดล้อม ได้สอบถามคณะกรรมการฯ ว่ามีประเด็นเพิ่มเติมหรือไม่

นายสิรุจณ์ สมพงษ์ กำนันตำบลสระโบสถ์ ได้ขอความอนุเคราะห์ให้ทางโรงงานช่วยดูแลและส่งเสริมเกษตรกรที่มีพื้นที่ใกล้เคียงโรงงาน เนื่องจากทราบว่าเกษตรกรบางส่วนไม่ได้ส่งอ้อยขายให้กับโรงงาน และฝากเรื่องการเผาอ้อย ส่วนเรื่องการการขยายเส้นทางการจราจรได้ให้ทางภาคประชาชนร้องเรียนไปทางหน่วยงานรัฐที่รับผิดชอบแล้ว

ว่าที่ร้อยตรีภาณุพงศ์ ศิริ นายอำเภอสระโบสถ์ ประธานคณะกรรมการติดตามตรวจสอบผลกระทบสิ่งแวดล้อม ให้ผู้แทนภาคประชาชนสอบถามความคืบหน้ากับทางหน่วยงานที่รับผิดชอบโดยตรง ส่วนเรื่องการนำอ้อยไปขายในพื้นที่อื่นนั้นเป็นเรื่องของกลไกการตลาดและการรับซื้อผลผลิตของแต่ละพื้นที่ จึงขอให้ทางโรงงานช่วยส่งเสริมเกษตรกรที่มีพื้นที่ใกล้เคียง อาทิเช่น ส่งเสริมการปลูกอ้อย ส่งเสริมการกำจัดแมลงศัตรูพืช (อ้อย)โดยวิธีที่ถูกต้อง หรือการให้ความรู้เรื่องนวัตกรรมเทคโนโลยีทางการเกษตรใหม่ๆ เป็นต้น เพื่อสร้างเสริมความสัมพันธ์ที่ดีระหว่างเกษตรกรกับโรงงานและช่วยส่งเสริมการเข้าร่วมกลุ่มเครือข่ายของโรงงาน และในเรื่องของการเผาอ้อยที่กล่าวมานั้น ขอประชาสัมพันธ์เกี่ยวกับโครงการส่งเสริมการหยุดเผาในพื้นที่การเกษตร ประจำปี ๒๕๖๖ ณ ลานตากข้าววิสาหกิจโรงสีข้าวชุมชนบ้านคลอง ตำบลมหาโพธิ อำเภอสระโบสถ์ จังหวัดลพบุรี เกี่ยวกับการให้ความรู้และส่งเสริมการหยุดเผาอ้อย ในวันที่ ๗ มีนาคม ๒๕๖๖

นายสิรุจณ์ สมพงษ์ กำนันตำบลสระโบสถ์ ได้กล่าวเพิ่มเติมถึงเหตุผลของการเผาอ้อย ว่ามาจากการตัดราคาอ้อยที่ขายให้กับโรงงาน จึงมีความกังวลเรื่องของฝุ่นละอองขนาดไม่เกิน ๒.๕ ไมครอน (PM๒.๕) ที่มาจากการเผาอ้อยของเกษตรกร

ว่าที่ร้อยตรีภาณุพงศ์ ศิริ นายอำเภอสระโบสถ์ ประธานคณะกรรมการติดตามตรวจสอบผลกระทบสิ่งแวดล้อม ได้ชี้แจงเกี่ยวกับการตัดราคาอ้อยตามที่นายสิรุจณ์ สมพงษ์ กำนันตำบลสระโบสถ์ กล่าวมานั้นเป็นสิ่งที่เกินอำนาจของทางโรงงานซึ่งเป็นโยบายจากภาครัฐ และขอมอบหมายให้ทางโรงงานและที่ปรึกษารับเรื่องที่กล่าวมาไปหาแนวทางการแก้ไขและดูแลในส่วนนี้ต่อไป พร้อมกับได้สอบถามคณะกรรมการฯ ว่ามีประเด็นเพิ่มเติมหรือไม่

นายสมศักดิ์ เฉลียวฉลาด ผู้ใหญ่บ้านหมู่ ๒ ตำบลสระโบสถ์ ได้ฝากให้ทางโรงงานช่วยดูแลเรื่องการขับเร็วของพนักงานของโรงงาน และพนักงานบางคนไม่สวมหมวกกันน็อคขณะขับขี่รถจักรยานยนต์

ว่าที่ร้อยตรีภาณุพงศ์ ศิริ นายอำเภอสระโบสถ์ ประธานคณะกรรมการติดตามตรวจสอบผลกระทบสิ่งแวดล้อม ได้มอบหมายให้ทางทีมเจ้าหน้าที่ความปลอดภัยในการทำงานไปตรวจสอบและแก้ไขในส่วนนี้ ตามที่นายสมศักดิ์ เฉลียวฉลาด ผู้ใหญ่บ้านหมู่ ๒ ตำบลสระโบสถ์ ได้กล่าวมา พร้อมทั้งนำมารายงานผลการดำเนินการในการประชุมฯ ครั้งต่อไป และได้สอบถามคณะกรรมการฯ ว่ามีประเด็นเพิ่มเติมหรือไม่

นางรัศมีชญา กุญแจทอง ผู้ช่วยผู้ใหญ่บ้านหมู่ ๓ ตำบลชอนสมบูรณ์ ได้ฝากให้ทางโรงงานช่วยดูแลเรื่องการเผาอ้อย เนื่องจากได้รับผลกระทบจากเขม่าอ้อยที่มาจากการเผาอ้อยของเกษตรกร

[redacted]

ว่าที่ร้อย[redacted]

นายอำเภอสระโบสถ์

ว่าที่ร้อยตรีภาณุพงศ์ ศิริ นายอำเภอสระโบสถ์ ประธานคณะกรรมการติดตามตรวจสอบผลกระทบสิ่งแวดล้อม ได้ชี้แจงว่า ทางโรงงานเป็นเพียงปลายเหตุของปัญหาที่เกิดขึ้น และถ้าหากพบเห็นบุคคลที่กระทำผิดสามารถแจ้งผ่านทางที่ว่าการอำเภอสระโบสถ์ได้เลย โดยทางอำเภอพร้อมจะช่วยดำเนินการตามขั้นตอนทางกฎหมายต่อไป และให้ทางโรงงานมานสนอแนะเพิ่มเติมเกี่ยวกับประเด็นที่กล่าวมา

นายวิโรจน์ ฉันทตระกูลชัย ผู้จัดการฝ่ายจัดหาวัตถุดิบ บริษัท น้ำตาลสระบุรี จำกัด (สาขาที่ ๐๐๐๐๒) ได้กล่าวเพิ่มเติมว่า ทางโรงงานมีมาตรการฯ และปฏิบัติตามนโยบายของภาครัฐที่กำหนดในเรื่องของการเผาอ้อย นอกจากนี้ยังมีมาตรการตัดราคาอ้อยไฟไหม้หรือมาตรการส่งเสริมการตัดอ้อยสดที่ทางโรงงานได้ให้ความร่วมมือ โดยมีการนำรถตัดอ้อยที่อยู่ในเครือบริษัทฯ เข้ามาใช้ เพื่อลดปัญหาการขาดแคลนแรงงานจากที่ประชุมกับทางภาครัฐของจังหวัดลพบุรี ซึ่งการใช้รถตัดอ้อยมีข้อจำกัดในเรื่องพื้นที่แปลงปลูก ไม่ว่าจะเป็นระยะร่องปลูกที่ควรกว้างประมาณ ๑.๕๐ เมตร หรือพื้นที่เรียบสม่ำเสมอของแปลงปลูก แต่การใช้รถตัดอ้อยยังคงช่วยลดต้นทุนในการผลิตเมื่อคำนวณค่าใช้จ่ายแล้วจะมีค่าประมาณอยู่ที่ ๑๕๐ บาทต่อพื้นที่ปลูก โดยไม่รวมค่าจ้างรถบรรทุกและระยะทางในการขนส่ง และเมื่อเทียบกับค่าจ้างแรงงานคนแล้วจะยังคงช่วยลดต้นทุนได้ถูกกว่า หากท่านใดมีความประสงค์ที่จะใช้บริการรถตัดอ้อยของโรงงานสามารถแจ้งความประสงค์เข้ามาซึ่งทางโรงงานจะลงคิวตามกติกาที่ตั้งไว้เพื่อความเป็นระบบในการจัดคิวรถ

นายสิรุจณ์ สมพงษ์ กำนันตำบลสระโบสถ์ ได้สอบถามเพิ่มเกี่ยวกับการนำรถเทรลเลอร์มาใช้บรรทุกอ้อย หากว่ามีรถเทรลเลอร์ไม่เพียงพอสามารถนำรถเทรลเลอร์ที่บรรทุกอ้อยมาจอดไว้ที่ลานจอดรถบรรทุกอ้อยได้หรือไม่ เมื่อต้องกลับไปรับรถเทรลเลอร์ที่เหลือในแปลงอ้อย

นายวิโรจน์ ฉันทตระกูลชัย ผู้จัดการฝ่ายจัดหาวัตถุดิบ บริษัท น้ำตาลสระบุรี จำกัด (สาขาที่ ๐๐๐๐๒) ได้ชี้แจงว่า การเอาอ้อยมาขายให้กับโรงงานรถบรทุกต้องลงคิวรถเพื่อเข้าโรงงาน และสามารถจอดพวงทิ้งไว้ได้แต่ต้องปฏิบัติตามกติกาที่ทางโรงงานกำหนด ซึ่งจะมีการจัดเรียงคิวตามประเภทอ้อยที่ถูกตัด ได้แก่ อ้อยสด อ้อยไฟไหม้ และอ้อยตัดท่อน หากมีการเรียกคิวรถเข้าโรงงานจะต้องมาให้ทันคิวที่ได้ลงไว้

ว่าที่ร้อยตรีภาณุพงศ์ ศิริ นายอำเภอสระโบสถ์ ประธานคณะกรรมการติดตามตรวจสอบผลกระทบสิ่งแวดล้อม ได้กล่าวขอบคุณทางโรงงานที่ได้ชี้แจงและเสนอแนะเกี่ยวกับประเด็นต่างๆ พร้อมสอบถามคณะกรรมการฯ ว่ามีประเด็นเพิ่มเติมหรือไม่

นายทองพูล ถาวรวรรณ์ ผู้ใหญ่บ้านหมู่ ๔ ตำบลหัวยใหญ่ ได้ขอความอนุเคราะห์ให้ทางโรงงานช่วยพรมน้ำถนนสายสระโบสถ์ – สามแยกมาเจริญ บริเวณเส้นข้างโรงงาน เนื่องจากบางส่วนเป็นถนนลูกรังเมื่อประชาชนสัญจรรถไป-มา มักจะได้รับผลกระทบจากฝุ่น

นายวรพันธ์ นิมิปาล ผู้จัดการฝ่ายโรงงาน บริษัท น้ำตาลสระบุรี จำกัด (สาขาที่ ๐๐๐๐๒) ขอรับเรื่องและดำเนินการต่อไป

ว่าที่ร้อยตรีภาณุพงศ์ ศิริ นายอำเภอสระโบสถ์ ประธานคณะกรรมการติดตามตรวจสอบผลกระทบสิ่งแวดล้อม ได้สอบถามเกี่ยวกับกองทุนของโรงงานว่า มีกองทุนช่วยเหลือชุมชมเพื่อดูแลในด้านต่างๆ ของชุมชนหรือไม่

ว่าที่ร้อย[redacted]

นายอำเภอสระโบสถ์

นายนพดล พลายมาศ ผู้จัดการบริษัท ร่วมกำลาภพาวเวอร์ จำกัด ได้ชี้แจงว่า โรงไฟฟ้าชีวมวลที่ตั้งในพื้นที่ของอำเภอสระโบสถ์ จังหวัดลพบุรี จะสามารถตั้งกองทุนพัฒนาไฟฟ้าได้ต้องขายไฟให้กับการไฟฟ้าส่วนภูมิภาค หรือการไฟฟ้าฝ่ายผลิตเท่านั้น ซึ่งขึ้นอยู่กับขนาดของโรงไฟฟ้าที่ถูกแบ่งเป็นโรงไฟฟ้าขนาดใหญ่ โรงไฟฟ้าขนาดกลาง และโรงไฟฟ้าขนาดเล็ก ที่ใช้เกณฑ์กำลังการผลิตและกำลังการขายไฟตามข้อกำหนดของคณะกรรมการกองทุนรอบโรงไฟฟ้า โดยตั้งแต่ก่อตั้งโรงไฟฟ้าชีวมวลทางโรงงานมีการผลิตไฟใช้แต่กิจกรรมทีบอ้อยในช่วงฤดูหีบของโรงงานเท่านั้น แต่ในปัจจุบันได้ทำสัญญาการขายไฟให้กับการไฟฟ้าส่วนภูมิภาคที่เป็นเพียงสัญญาระยะสั้นแบบฉุกเฉินและจะสิ้นสุดสัญญาในเดือนธันวาคม ๒๕๖๗ จากการสอบถามในการประชุมฯ ครั้งที่ผ่านมาเกี่ยวกับกองทุนพัฒนาไฟฟ้า ทางโรงงานได้ไปหาข้อมูลและสามารถสรุปได้ว่าในส่วนของภาคโรงงานไม่มีส่วนเกี่ยวข้องใดๆ เพียงแต่เข้าไปรับฟังกระบวนการจัดสรรงบประมาณที่คณะกรรมการกองทุนไฟฟ้าเป็นผู้จัดตั้งขึ้นโดยภาคประชาชนจะต้องไปเข้าติดต่อที่สำนักงานคณะกรรมการกำกับกิจการพลังงาน เขต ๓ (นครสวรรค์) เพื่อขอคำแนะนำและดำเนินการต่างๆ ตามกระบวนการต่อไป

ว่าที่ร้อยตรีภาณุพงศ์ ศิริ นายอำเภอสระโบสถ์ ประธานคณะกรรมการติดตามตรวจสอบผลกระทบสิ่งแวดล้อม ได้กล่าวเพิ่มว่า จากพื้นที่เก่าที่ตนได้เคยดำรงตำแหน่งมีโรงงานไฟฟ้าตั้งกิจการอยู่ในพื้นที่ซึ่งมีกองทุนพัฒนาไฟฟ้าที่คณะกรรมการพัฒนาชุมชนในพื้นที่รองโรงไฟฟ้า (ดพรฟ) เป็นผู้จัดตั้ง ไม่ทราบว่าอยู่ในหน่วยงานเดียวกันกับสำนักงานคณะกรรมการกำกับกิจการพลังงาน เขต ๓ (นครสวรรค์) หรือไม่ และอยากขอความอนุเคราะห์ให้ทางโรงงานเริ่มต้นโดยเข้าไปช่วยติดต่อกับหน่วยงานที่เกี่ยวข้องกับกองทุนพัฒนาไฟฟ้าให้ภาคประชาชนได้หรือไม่

นายนพดล พลายมาศ ผู้จัดการบริษัท ร่วมกำลาภพาวเวอร์ จำกัด ได้ชี้แจงว่า คณะกรรมการพัฒนาชุมชนในพื้นที่รองโรงไฟฟ้า (ดพรฟ) อยู่ในการดูแลของคณะกรรมการกำกับกิจการพลังงาน (กกพ)โดยโรงงานอยู่ในการดูแลของ กกพ. เขต ๓ จังหวัดนครสวรรค์ และจะดำเนินการติดต่อกับหน่วยงานในช่วงเริ่มต้นให้

ว่าที่ร้อยตรีภาณุพงศ์ ศิริ นายอำเภอสระโบสถ์ ประธานคณะกรรมการติดตามตรวจสอบผลกระทบสิ่งแวดล้อม กล่าวเพิ่มเติมเรื่องต่อไปนี้

เรื่องที่ ๑ ฝากให้ทางโรงงานและทางที่ปรึกษาแจ้งกับทางภาคประชาชนเพื่อร่วมสังเกตุการณ์ในการลงพื้นที่เก็บตัวอย่างก่อนนำไปวิเคราะห์เพื่อสร้างการรับรู้ร่วมกัน และขอมอบหมายให้นายสิรุจณ์ สมพงษ์ กำนันตำบลสระโบสถ์ เป็นตัวแทนภาคประชาชนในการรับเรื่องและดำเนินการต่อไป

เรื่องที่ ๒ ฝากให้ทางที่ปรึกษาทำสรุปการนำเสนอผลการตรวจวัดคุณภาพสิ่งแวดล้อมแบบง่ายๆ ของในช่วงท้ายการนำเสนอครั้งต่อไป เพื่อความเข้าใจง่ายของภาคประชาชน

เรื่องที่ ๓ ฝากข้อเสนอแนะให้ทางโรงงานจัดตั้งกลุ่มไลน์ เพื่อรับเรื่องร้องเรียนหรือข้อเสนอแนะ รวมทั้งประชาสัมพันธ์ข่าวสารต่างๆ เพื่อความสะดวกและรวดเร็วในการรับรู้

เรื่องที่ ๔ ฝากข้อเสนอแนะให้ทางโรงงานจัดกิจกรรมเกี่ยวกับสิ่งแวดล้อม โดยให้ประชาชนทุกคนหรือหน่วยงานต่างๆสามารถเข้าร่วมกิจกรรมได้เพื่อเป็นการส่งเสริมและรักษาคุณภาพสิ่งแวดล้อม

ว่าที่ร้อย[redacted]

เรื่องที่ ๕ ขอประชาสัมพันธ์เกี่ยวกับการขอความร่วมมือกับทุกภาคส่วน เนื่องจากปัจจุบันได้คิดโครงการต่างๆ ขึ้นมาเพื่อพัฒนาและปรังปรุงคุณภาพชีวิตของผู้คนในพื้นที่อำเภอสระโบสถ์ อาทิเช่น การตั้งชมรมผู้ประกอบการ เพื่อสร้างกิจกรรมมวลชนสัมพันธ์ร่วมกับชุมชน การตั้งโครงการพัฒนาคุณภาพชีวิต โดยเน้นพัฒนาในแต่ละตำบลที่แตกต่างกัน ได้แก่

- ตำบลสระโบสถ์ คือ ตำบลแห่งผู้สูงอายุวัยใสปิ๊ง
- ตำบลห้วยใหญ่ คือ ตำบลแห่งอาหารปลอดภัย
- ตำบลทุ่งท่าช้าง คือ ตำบลแห่งเกษตรอินทรีย์
- ตำบลมหาโพธิ คือ ตำบลแห่งศาสตร์พระราชา
- ตำบลนิยมชัย คือ ตำบลแห่งความสุข mom and kids happiness society

และโครงการอื่นๆ อีกมากมาย หากทางโรงงานอยากจัดกิจกรรมมวลชนสัมพันธ์ร่วมกับชุมชนสามารถแจ้งกับทางที่ว่าการอำเภอสระโบสถ์เพื่อทำกิจกรรมร่วมกันได้ สุดท้ายนี้ขอขอบคุณทั้ง ๒ บริษัท ที่ให้การต้อนรับในการเข้าร่วมการประชุมฯ ครั้งนี้ พร้อมทั้งขอฝากตัวในการทำงานร่วมกันในอนาคต และได้สอบถามคณะกรรมการฯ ว่ามีประเด็นเพิ่มเติมหรือไม่

หากไม่มี ขอกล่าวปิดประชุม

มติที่ประชุม ที่ประชุมรับทราบ

ปิดประชุม ๑๑.๔๕ น.

[redacted]

(นางสาวประภาพร ซ้องนอก)

เจ้าหน้าที่สิ่งแวดล้อม

ผู้จดบันทึกการประชุม

[redacted]

หัวหน้าแผนกสื่อสารองค์กรและมวลชนสัมพันธ์

ผู้ตรวจรายงานการประชุม

([redacted]

นายอำเภอสระโบสถ์

ผู้รับรองรายงานการประชุม

รายงานการประชุมคณะกรรมการติดตามตรวจสอบผลกระทบสิ่งแวดล้อม

(EIA Monitoring Committee)

ครั้งที่ ๒/๒๕๖๖

เมื่อวันพุธที่ ๑๔ มิถุนายน ๒๕๖๖

ณ ห้องประชุมบริษัท น้ำตาลสระบุรี จำกัด สาขาที่ ๐๐๐๐๒ (อาคารสำนักงาน)

<u>ผู้เข้าร่วมประชุม</u>

ก.) คณะกรรมการติดตามตรวจสอบผลกระทบสิ่งแวดล้อมภาครัฐ ประกอบด้วย

๑) ว่าที่ร้อยตรีภาณุพงศ์ ศิริ	นายอำเภอสระโบสถ์ ที่ทำการปกครองอำเภอสระโบสถ์
๒) นายเชฏฐ เชาวน์พิทักษ์	ผู้อำนวยการกองสาธารณสุขและสิ่งแวดล้อม เทศบาลตำบลสระโบสถ์
๓) นายธีรภาพ สุคันธวิภัติ	สาธารณสุขอำเภอสระโบสถ์ สำนักงานสาธารณสุขอำเภอสระโบสถ์
๔) นายมรกต กอกัน	นักวิชาการสาธารณสุขปฏิบัติการ สำนักงานสาธารณสุขอำเภอสระโบสถ์
๕) นายประดิษฐ์ สมภักดี	เจ้าหน้าที่กำกับกิจการพลังงานชำนาญการพิเศษ สำนักงานคณะกรรมการกำกับกิจการพลังงาน ประจำเขต ๓ (นครสวรรค์)
๖) นายจักรพันธ์ เมฆฑ์กูล	วิศวกรปฏิบัติการ สำนักงานคณะกรรมการกำกับกิจการพลังงาน ประจำเขต ๓ (นครสวรรค์)
๗) นายณฐนน แจ่มเงิน	เจ้าหน้าที่งานใบอนุญาต สำนักงานคณะกรรมการกำกับกิจการพลังงาน ประจำเขต ๓ (นครสวรรค์)

ข.) คณะกรรมการติดตามตรวจสอบผลกระทบสิ่งแวดล้อมภาคประชาชน ประกอบด้วย

๑) นายพิเชษฐ์ มังกรทอง	ผู้ใหญ่บ้านหมู่ ๑ ตำบลสระโบสถ์
๒) นายสมศักดิ์ เฉลียวฉลาด	ผู้ใหญ่บ้านหมู่ ๒ ตำบลสระโบสถ์
๓) นางศรสวรรค์ ใจสุข (แทน)	ผู้ใหญ่บ้านหมู่ ๓ ตำบลสระโบสถ์
๔) นายสิรุจณ์ สมพงษ์	กำนันตำบลสระโบสถ์
๕) นางแก้ว แก้วอ่อง	ผู้ใหญ่บ้านหมู่ ๕ ตำบลสระโบสถ์
๖) นางวิรินทร์ ทบวัน	ผู้ใหญ่บ้านหมู่ ๖ ตำบลสระโบสถ์

๗) นายมิตร คำศรี ผู้ใหญ่บ้านหมู่ ๗ ตำบลสระโบสถ์

๘) นางพยุง แก้วโสตร (แทน) ผู้ใหญ่บ้านหมู่ ๘ ตำบลสระโบสถ์

๙) นางนฤมล ศรีชล (แทน) ผู้ใหญ่บ้านหมู่ ๙ ตำบลสระโบสถ์

๑๐) นายเล็ก สูงเจริญ ผู้ใหญ่บ้านหมู่ ๑๐ ตำบลสระโบสถ์

๑๑) นายนิพนธ์ แก้วประเสริฐ (แทน) ผู้ใหญ่บ้านหมู่ ๑๒ ตำบลสระโบสถ์

๑๒) นายสมัคร นวนละออง ผู้ใหญ่บ้านหมู่ ๑ ตำบลห้วยใหญ่

๑๓) นายสุพันธ์ ชัยจิตร ผู้ใหญ่บ้านหมู่ ๒ ตำบลห้วยใหญ่

๑๔) นายนิกร จันทร ผู้ใหญ่บ้านหมู่ ๓ ตำบลห้วยใหญ่

๑๕) นายประพนธ์ ทองแหลม (แทน) ผู้ใหญ่บ้านหมู่ ๔ ตำบลห้วยใหญ่

๑๖) นายเสกสรร บุตรดี กำนันตำบลตำบลห้วยใหญ่

๑๗) นางวริศรา ใจหาญ (แทน) กำนันตำบลตำบลทุ่งท่าช้าง

๑๘) นายคำ รสฉ่ำ (แทน) ผู้ใหญ่บ้านหมู่ ๒ ตำบลทุ่งท่าช้าง

๑๙) นายนิตย์ บุญเพ็ชร์ (แทน) ผู้ใหญ่บ้านหมู่ ๓ ตำบลทุ่งท่าช้าง

๒๐) นางปรุง เกตุยา ผู้ใหญ่บ้านหมู่ ๕ ตำบลทุ่งท่าช้าง

๒๑) นางแสงดาว ใจหาญ ผู้ใหญ่บ้านหมู่ ๑๐ ตำบลนิยมชัย

ค.) คณะกรรมการติดตามตรวจสอบผลกระทบสิ่งแวดล้อมผู้แทนสถานประกอบการ

บริษัท น้ำตาลสระบุรี จำกัด (สาขาที่ ๐๐๐๐๒) ประกอบด้วย

๑) นายวรพันธ์ นิมิปาล ผู้จัดการฝ่ายโรงงาน

๒) นายวิโรจน์ ฉันทตระกูลชัย ผู้จัดการฝ่ายจัดหาวัตถุดิบ

๓) นายพรชัย ชูรุจิพร ผู้จัดการฝ่ายสำนักงาน

๔) นายมานะ สุขศรี หัวหน้าแผนกสื่อสารองค์กรและมวลชนสัมพันธ์

๕) นางสาวอาทิชา จันทร์สุข เจ้าหน้าที่ความปลอดภัยและอาชีวอนามัย

๖) นายพลวัส สระทองแพ วิศวกรสิ่งแวดล้อม

๗) นางสาวเรณู ยงยุทธ เจ้าหน้าที่สิ่งแวดล้อม

๘) นางสาวประภาพร ข้องนอก เจ้าหน้าที่สิ่งแวดล้อม และเลขานุการคณะกรรมการติดตามตรวจสอบผลกระทบสิ่งแวดล้อม

บริษัท ร่วมกำลาภพาวเวอร์ จำกัด ประกอบด้วย

๑) นายนพดล พลายมาศ ผู้จัดการบริษัท ร่วมกำลาภพาวเวอร์ จำกัด

๒) นายสุวพันธุ์ สุวรรณเนตร หัวหน้าส่วนบริษัท ร่วมกำลาภพาวเวอร์ จำกัด

<u>ผู้ไม่มาประชุม</u>

๑) นายวุฒิชัย พรมวงษ์	นักวิชาการอุตสาหกรรม สำนักงานอุตสาหกรรมจังหวัดลพบุรี
๒) นายมนตรี เชียงทอง	ผู้ใหญ่บ้านหมู่ ๑๑ ตำบลสระโบสถ์
๓) นายประสิทธิ์ พิมพ์ทองงาม	ผู้ใหญ่บ้านหมู่ ๕ ตำบลห้วยใหญ่
๔) นายเนาวรัตน์ ศรีเพ็ง	ผู้ใหญ่บ้านหมู่ ๗ ตำบลห้วยใหญ่
๕) นางอรุโณทัย แจ้งเมตร	ผู้ใหญ่บ้านหมู่ ๖ ตำบลมหาโพธิ
๖) นายประจักร์ บานเย็นประสบสุข	ผู้ใหญ่บ้านหมู่ ๒ ตำบลชอนสารเดช
๗) นางกรรณิการ์ บุญมีเล็ก	ผู้ใหญ่บ้านหมู่ ๓ ตำบลชอนสมบูรณ์

<u>หน่วยงานอื่นที่เข้าร่วมประชุม</u>

๑) นางสาวนันทิดา บุญไสย	ผู้ช่วยผู้อำนวยการบริหารสายงานสำรวจคุณภาพสิ่งแวดล้อม บริษัท ยูไนเต็ด แอนนาลิสต์ แอนด์ เอ็นจิเนียริ่ง คอนซัลแตนท์ จำกัด
๒) นางสาวปานชมพู คู้มวณิชย์	นักวิชาการสิ่งแวดล้อม บริษัท ยูไนเต็ด แอนนาลิสต์ แอนด์ เอ็นจิเนียริ่ง คอนซัลแตนท์ จำกัด
๓) นายสรวิศ วัชระสุขจิตร	นักวิชาการสิ่งแวดล้อม บริษัท ยูไนเต็ด แอนนาลิสต์ แอนด์ เอ็นจิเนียริ่ง คอนซัลแตนท์ จำกัด
๔) นายจิรายุ โลหณุต	นักวิชาการสิ่งแวดล้อม บริษัท ยูไนเต็ด แอนนาลิสต์ แอนด์ เอ็นจิเนียริ่ง คอนซัลแตนท์ จำกัด

เปิดประชุมเวลา ๑๐.๐๕ น.

ประธานกล่าวเปิดประชุมและแจ้งให้ที่ประชุมทราบและพิจารณาวาระต่างๆ ดังนี้

<u>ระเบียบวาระที่ ๑</u> เรื่องที่แจ้งให้ที่ประชุมทราบ

ว่าที่ร้อยตรีภาณุพงศ์ ศิริ นายอำเภอสระโบสถ์ ประธานคณะกรรมการติดตามตรวจสอบผลกระทบสิ่งแวดล้อม กล่าวแนะนำตัวและเปิดการประชุมคณะกรรมการติดตามตรวจสอบผลกระทบสิ่งแวดล้อม (EIA Monitoring Committee) ในครั้งที่ ๒/๒๕๖๖ ทั้งนี้ให้หน่วยงานของภาครัฐและภาคประชาชนบางท่านแนะนำตัวกับทางคณะกรรมการฯ ได้รับทราบ เนื่องจากการประชุมครั้งที่ผ่านมาไม่ได้เข้าร่วม

๑. การแนะนำตัวภาครัฐ

๑) นายธีรภาพ สุคันธวิภัติ	สาธารณสุขอำเภอสระโบสถ์ สำนักงานสาธารณสุขอำเภอสระโบสถ์
๒) นายประดิษฐ์ สมภักดี	เจ้าหน้าที่กำกับกิจการพลังงานชำนาญการพิเศษ สำนักงานคณะกรรมการกำกับกิจการพลังงาน ประจำเขต ๓ (นครสวรรค์)
๓) นายจักรพันธ์ เมณฑ์กูล	วิศวกรปฏิบัติการ สำนักงานคณะกรรมการกำกับกิจการพลังงาน ประจำเขต ๓ (นครสวรรค์)
๔) นายณฐนน แข่มเงิน	เจ้าหน้าที่งานใบอนุญาต สำนักงานคณะกรรมการกำกับกิจการพลังงาน ประจำเขต ๓ (นครสวรรค์)

ภาคประชาชน

๑) นายนิพนธ์ แก้วประเสริฐ	ผู้ใหญ่บ้านหมู่ ๑๒ ตำบลสระโบสถ์ (ดำรงตำแหน่งใหม่)

๒. เรื่องที่แจ้งให้ทราบเป็นเหตุการณ์ไฟไหม้ชานอ้อยของโครงการในช่วงเดือนมีนาคม ๒๕๖๖ ที่ผ่านมา และมีการเผยแพร่รูปเหตุการณ์ซึ่งเป็นรูปถ่ายเก่าทำให้เกิดความเข้าใจผิด ซึ่งตนเองได้เข้าร่วมสังเกตการณ์และรายงานผลการดำเนินการแก้ไขให้กับทางหน่วยงานของภาครัฐระดับจังหวัดและประชาสัมพันธ์ให้ประชาชนในพื้นที่ใกล้เคียงโครงการได้รับทราบ จึงขอขอบคุณทางโครงการที่ช่วยกันระงับสถานการณ์ไว้ได้และไม่มีเหตุร้ายแรงเกิดขึ้นแต่อย่างใด

มติที่ประชุม ที่ประชุมรับทราบ

<u>ระเบียบวาระที่ ๒</u> การรับรองรายงานการประชุมครั้งที่ผ่านมา

ว่าที่ร้อยตรีภาณุพงศ์ ศิริ นายอำเภอสระโบสถ์ ได้สอบถามกับทางที่ประชุมฯ เกี่ยวกับรายงานการประชุมคณะกรรมการติดตามตรวจสอบผลกระทบสิ่งแวดล้อม (EIA Monitoring Committee) ครั้งที่ ๑/๒๕๖๖ เมื่อวันศุกร์ที่ ๓ มีนาคม ๒๕๖๖ ว่ามีท่านใดต้องการแก้ไขเพิ่มเติมหรือไม่ ถ้ามีการแก้ไขให้แจ้งกับเลขานุการหรือผู้จดบันทึกการประชุม

หากไม่มีการแก้ไขจะขอรับรองรายงานการประชุมฯ ครั้งที่ ๑/๒๕๖๖ และดำเนินการประชุมฯ ตามระเบียบวาระต่อไป

มติที่ประชุม ที่ประชุมรับทราบ

<u>ระเบียบวาระที่ ๓</u> เรื่องสืบเนื่องจากการประชุมครั้งที่ผ่านมา

นายสิรุจน์ สมพงษ์ กำนันตำบลสระโบสถ์ ได้ขอให้ทางโครงการช่วยชี้แจงเกี่ยวกับการประชุมประชาสัมพันธ์ซักซ้อมความเข้าใจการดำเนินงานกองทุนพัฒนาไฟฟ้าสำหรับกองทุนขนาดเล็ก เมื่อวันที่ ๒๒ มีนาคม ๒๕๖๖ ที่สำนักงานคณะกรรมการกำกับกิจการพลังงาน ประจำเขต ๓ (นครสวรรค์) ส่งหนังสือเชิญผ่านทางเทศบาลตำบลสระโบสถ์

นายนพดล พลายมาศ ผู้จัดการบริษัท ร่วมกำลาภพาวเวอร์ จำกัด ได้ชี้แจงในส่วนของประชุมฯ ดังกล่าวว่าโครงการไม่มีโอกาสได้เข้าร่วม พร้อมกับทราบมาว่ากองทุนพัฒนาไฟฟ้าขนาดเล็กซึ่งต้องให้องค์กรปกครองท้องถิ่นเป็นผู้ดำเนินการ และขณะนี้ยังไม่มีการดำเนินการ จึงขอฝากให้องค์กรปกครองส่วนท้องถิ่นช่วยชี้แจงในส่วนนี้

นายจักรพันธ์ เมณฑ์กูล วิศวกรปฏิบัติการ สำนักงานคณะกรรมการกำกับกิจการพลังงาน ประจำเขต ๓ (นครสวรรค์) ได้ชี้แจงเพิ่มเติมว่าคณะกรรมการกำกับกิจการพลังงานมีการปรับปรุงกฎระเบียบเกี่ยวกับหลักเกณฑ์การพิจารณาโครงการชุมชน (กองทุนพัฒนาไฟฟ้าขนาดเล็ก) ซึ่งในพื้นที่อำเภอสระโบสถ์มีเทศบาลตำบลสระโบสถ์เป็นหน่วยงานดำเนินการและมีเงินกองทุนประมาณ ๓๐๐,๐๐๐ บาท (งบประมาณปี ๒๕๖๖) ปัจจุบันพ้นช่วงเสนอโครงการชุมชนแล้ว หากไม่ได้เสนอโครงการในครั้งแรกเงินกองทุนจะถูกทบยอดในโครงการครั้งต่อไป

ว่าที่ร้อยตรีภาณุพงศ์ ศิริ นายอำเภอสระโบสถ์ ประธานคณะกรรมการติดตามตรวจสอบผลกระทบสิ่งแวดล้อม ได้สอบถามทางเทศบาลตำบลสระโบสถ์ว่ามีการเสนอโครงการชุมชนแล้วหรือไม่ หากเสนอแล้วขอให้ชี้แจงกับทางคณะกรรมการฯ ในที่ประชุมได้รับทราบ

นายเชฏฐ์ เชาวน์พิทักษ์ ผู้อำนวยการกองสาธารณสุขและสิ่งแวดล้อม เทศบาลตำบลสระโบสถ์ ได้ชี้แจงว่าทางเทศบาลตำบลสระโบสถ์ได้เสนอโครงการชุมชนเกี่ยวกับการพัฒนาถนนและไฟฟ้าในพื้นที่ ซึ่งใช้งบประมาณที่ ๙๐,๐๐๐ บาท

ว่าที่ร้อยตรีภาณุพงศ์ ศิริ นายอำเภอสระโบสถ์ ประธานคณะกรรมการติดตามตรวจสอบผลกระทบสิ่งแวดล้อม ได้กล่าวถึงกองทุนพัฒนาไฟฟ้าประเภทกองทุนขนาดเล็กว่าในพื้นที่อำเภอสระโบสถ์ยังไม่เข้าข่ายกองทุนพัฒนาไฟฟ้าขนาดกลางที่จำเป็นต้องจัดตั้งคณะกรรมการพัฒนาชุมชนในพื้นที่รอบโรงไฟฟ้า (คพรฟ.) พร้อมทั้งมอบหมายให้เทศบาลตำบลสระโบสถ์ช่วยประชาสัมพันธ์ให้ชุมชนได้รับทราบ

พร้อมได้สอบถามถึงความคืบหน้าการพรมน้ำถนนสายสระโบสถ์-สามแยกมาเจริญ บริเวณเส้นข้างโครงการ จากการกล่าวถึงเมื่อครั้งประชุมรอบที่ผ่านมา

นายเสกสรร บุตรดี กำนันตำบลห้วยใหญ่ ได้ชี้แจงว่าถนนสายสระโบสถ์-สามแยกมาเจริญ บริเวณเส้นข้างโครงการ ณ ปัจจุบันอยู่ในขั้นตอนรอการลาดยางถนน ซึ่งมีการเคลียพื้นที่และปรับระดับหน้าดินแล้ว โดยการสนับสนุนขององค์การบริหารส่วนจังหวัดลพบุรี

ว่าที่ร้อยตรีภาณุพงศ์ ศิริ นายอำเภอสระโบสถ์ ประธานคณะกรรมการติดตามตรวจสอบผลกระทบสิ่งแวดล้อม ได้สอบถามคณะกรรมการฯ ว่ามีข้อสงสัยเพิ่มเติมหรือไม่

หากไม่มีจะดำเนินการประชุมฯ ตามระเบียบวาระต่อไป

มติที่ประชุม ที่ประชุมรับทราบ

<u>ระเบียบวาระที่ ๔</u> รายงานผลการติดตามตรวจสอบคุณภาพสิ่งแวดล้อม

นางสาวปานชมพู คุ้มวณิชย์ นักวิชาการสิ่งแวดล้อม บริษัท ยูไนเต็ด แอนนาลิสต์ แอนด์ เอ็นจิเนียริ่ง คอนซัลแตนท์ จำกัด ได้นำเสนอผลการตรวจวัดคุณภาพสิ่งแวดล้อมระหว่างเดือนมกราคม – มิถุนายน ๒๕๖๖ ของโครงการโรงงานผลิตน้ำตาลทรายและโครงการโรงไฟฟ้าชีวมวล มีรายละเอียดดังต่อไปนี้

๑. การตรวจวัดคุณภาพอากาศในบรรยากาศ

๑.๑ การตรวจวัดคุณภาพอากาศในบรรยากาศของโครงการโรงงานผลิตน้ำตาลทรายและโครงการโรงไฟฟ้าชีวมวล มีการตรวจวัดทั้งหมด ๕ จุดตรวจวัด ได้แก่ บริเวณโรงเรียนอนุบาลสระโบสถ์, บริเวณวัดสามแยกมาเจริญ, บริเวณวัดร่องเพกา, บริเวณบ้านหนองพึกุล และลานจอดรถบรรทุกอ้อย จากการตรวจวัดพบว่า มีค่าอยู่ในเกณฑ์ที่มาตรฐานกำหนดทั้งหมด

๑.๒ การตรวจวัดทิศทางและความเร็วลมของโครงการโรงงานผลิตน้ำตาลทรายและโครงการโรงไฟฟ้าชีวมวล มีการตรวจวัดทั้งหมด ๑ จุดตรวจวัด โดยทำการตรวจวัดที่บริเวณวัดสามแยกมาเจริญ ผลการตรวจวัดพบว่า ความเร็วลมมีค่าอยู่ระหว่าง ๑.๕–๓.๔ เมตร/วินาที มีทิศทางลมส่วนใหญ่พัดมาจากทิศตะวันออกเฉียงเหนือค่อยมาทางตะวันออก (ENE)

๒. การตรวจวัดฝุ่นละอองขนาดไม่เกิน ๒.๕ ไมครอน (PM๒.๕)

การตรวจวัดฝุ่นละอองขนาดไม่เกิน ๒.๕ ไมครอน (PM๒.๕) มีการตรวจวัดทั้งหมด ๑ จุดตรวจวัด คือ ที่ว่าการอำเภอสระโบสถ์ ผลการตรวจวัดพบว่ามีค่าอยู่ในเกณฑ์ที่มาตรฐานกำหนด

๓. การตรวจวัดคุณภาพอากาศจากปล่องระบาย

การตรวจวัดคุณภาพอากาศจากปล่องระบายของโครงการโรงไฟฟ้าชีวมวล มีการตรวจวัดทั้งหมด ๒ จุดตรวจวัด แต่เนื่องจากปล่อง Boiler เตา B เกิดการชำรุดจึงไม่สามารถเข้าเก็บตัวอย่างได้ จึงได้เข้าตรวจวัดปล่อง Boiler เตา A เพียง ๑ จุดตรวจวัดเท่านั้น จากการตรวจวัดพบว่ามีค่าส่วนใหญ่อยู่ในเกณฑ์ที่มาตรฐานกำหนด ยกเว้นปริมาณก๊าซไนโตรเจนไดออกไซด์ (NO_2) ที่มีค่าเกินมาตรฐานควบคุมอัตราการระบายมลพิษทางปล่องระบายอากาศในมาตรการฯ ของบริษัท แต่มีค่าอยู่ในเกณฑ์มาตรฐานที่กฎหมายกำหนด เมื่อตรวจสอบข้อมูลกำลังการผลิตหรือเชื้อเพลิงในการเผาไหม้ย้อนหลังก็ไม่พบการเปลี่ยนแปลง ถึงอย่างไรก็ตามทางโครงการได้ปฏิบัติมาตรฯ ด้วยการตรวจสอบและบำรุงรักษาเครื่องจักรในกระบวนการผลิตอยู่เสมอ

๔. การตรวจวัดคุณภาพเสียงโดยทั่วไป

การตรวจวัดคุณภาพเสียงโดยทั่วไปของโครงการโรงงานผลิตน้ำตาลทรายและโครงการโรงไฟฟ้าชีวมวล มีการตรวจวัดทั้งหมด ๘ จุดตรวจวัด ได้แก่ บริเวณโรงเรียนอนุบาลสระโบสถ์, บริเวณวัดสามแยกมาเจริญ, บริเวณวัดร่องเพกา, ริมรั้วโครงการด้านทิศตะวันออก, ริมรั้วโครงการด้านทิศใต้, ริมรั้วโครงการด้านทิศเหนือ, ริมรั้วโครงการด้านทิศตะวันตก และลานจอดรถบรรทุกอ้อย จากการตรวจวัดพบมีว่าค่าอยู่ในเกณฑ์ที่มาตรฐานกำหนด

๕. การตรวจวัดคุณภาพน้ำเสีย/น้ำทิ้ง

การตรวจวัดคุณภาพน้ำเสีย/น้ำทิ้งของโครงการโรงงานผลิตน้ำตาลทราย และโครงการโรงไฟฟ้าชีวมวล มีการตรวจวัดทั้งหมด ๓ จุดตรวจวัด ได้แก่ บ่อน้ำเสียก่อนเข้าระบบบำบัดน้ำเสีย บ่อพักน้ำทิ้ง และบ่อตรวจสอบคุณภาพน้ำทิ้ง จากการตรวจวัดพบว่ามีค่าส่วนใหญ่อยู่ในเกณฑ์ที่มาตรฐานกำหนด ยกเว้นปริมาณของแข็งแขวนลอยทั้งหมด (TSS) ที่บ่อพักน้ำทิ้ง, ปริมาณบีโอดี (BOD) ที่บ่อพักน้ำทิ้งและบ่อตรวจสอบคุณภาพน้ำทิ้ง และปริมาณซีโอดี (COD) ที่บ่อพักน้ำทิ้ง ที่มีค่าเกินมาตรฐานกำหนดเนื่องจากช่วงเวลาดังกล่าวอยู่ในช่วงการผลิตของโครงการจึงอาจส่งผลให้มีค่าเกินมาตรฐาน ซึ่งทางโครงการไม่มีการระบายน้ำเสียออกนอกพื้นที่และมีการปรับปรุงคุณภาพน้ำเสียก่อนนำกลับมาใช้ประโยชน์ พร้อมทั้งล้างบ่อในระบบบำบัดเพื่อควบคุมค่าน้ำเสียให้อยู่ในเกณฑ์ที่มาตรฐานกำหนด

๖. การตรวจวัดคุณภาพน้ำผิวดิน

การตรวจวัดคุณภาพน้ำผิวดินของโครงการโรงงานผลิตน้ำตาลทรายและโครงการโรงไฟฟ้าชีวมวล มีการตรวจวัดทั้งหมด ๓ จุดตรวจวัด ได้แก่ คลองสนามแจงก่อนจุดผันน้ำของโครงการ ๕๐๐ เมตร, คลองสนามแจงที่จุดผันน้ำของโครงการ และคลองสนามแจงหลังจุดผันน้ำของโครงการ ๕๐๐ เมตร จากการตรวจวัดพบว่ามีค่าส่วนใหญ่อยู่ในเกณฑ์มาตรฐานกำหนด ยกเว้นปริมาณออกซิเจนละลายในน้ำ (DO) บริเวณคลองสนามแจงที่จุดผันน้ำของโครงการและคลองสนามแจงหลังจุดผันน้ำของโครงการ ๕๐๐ เมตร ที่มีค่าเกินมาตรฐานกำหนดเพียงเล็กน้อย จากที่ทางโครงการไม่ได้มีการระบายน้ำเสียออกนอกพื้นที่จึงไม่มีผลกระทบต่อคุณภาพน้ำ ณ คลองสนามแจง และเมื่อตรวจสอบค่าดัชนีความหลากหลายของสิ่งมีชีวิต ณ บริเวณที่มีค่า DO เกินค่ามาตรฐาน พบว่ามีคุณสมบัติที่สิ่งมีชีวิตอาศัยอยู่ได้ซึ่งไม่ส่งผลกระทบต่อคุณภาพน้ำผิวดิน

๗. การตรวจวัดคุณภาพน้ำใต้ดิน

การตรวจวัดคุณภาพน้ำใต้ดินของโครงการโรงงานผลิตน้ำตาลทราย และโครงการโรงไฟฟ้าชีวมวล มีการตรวจวัดทั้งหมด ๕ จุดตรวจวัด ได้แก่ บริเวณแปลงสาธิตไร่อ้อย, บริเวณบ่อแอนแอโรบิก ๑, บริเวณบ่อแอนแอโรบิก ๓, บริเวณบ่อแฟ้ดัทเททีฟ ๓ และบริเวณบ่อพักน้ำทิ้ง จากการตรวจวัดพบว่ามีค่าส่วนใหญ่อยู่ในเกณฑ์มาตรฐานกำหนด ยกเว้นปริมาณสารหนู (As) บริเวณบ่อแอนแอโรบิก ๑ ที่มีค่าเกินมาตรฐานกำหนดเพียงเล็กน้อย เมื่อตรวจสอบผลการตรวจวัดคุณภาพดินของโครงการย้อนหลังพบปริมาณสารหนูเพียงเล็กน้อยซึ่งอยู่ในเกณฑ์ที่มาตรฐานกำหนด จึงมีโอกาสเป็นไปได้ว่าสารหนูในดินอาจจะปนเปื้อนลงสู่แหล่งน้ำใต้ดิน

๘. การตรวจวัดคุณภาพน้ำฝน

การตรวจวัดคุณภาพน้ำฝนของโครงการโรงไฟฟ้าชีวมวล มีการตรวจวัดทั้งหมด ๕ จุดตรวจวัด แต่เนื่องจากจุดตรวจวัดบริเวณโรงเรียนอนุบาลสระโบสถ์มีตัวอย่างน้ำฝนไม่เพียงพอต่อการวิเคราะห์ จึงเก็บตัวอย่างน้ำฝนได้เพียง ๔ จุดตรวจวัด ได้แก่ บริเวณพื้นที่โครงการ, บริเวณวัดสามแยกมาเจริญ, บริเวณวัดร่องเพกา และบริเวณบ้านหนองพิกุล จากการตรวจวัดพบว่ามีค่าส่วนใหญ่อยู่ในเกณฑ์ที่มาตรฐานกำหนด ยกเว้นค่าไนเตรท (NO_3^-) บริเวณ

วัดร่องเพกาและบริเวณพื้นที่โครงการในช่วงเดือนกุมภาพันธ์ เมื่อพิจารณาค่าความเป็นกรด-ด่าง (pH) ซึ่งเป็นดัชนีชี้วัดการเกิดฝนกรด พบว่ามีค่าอยู่ในเกณฑ์ที่ไม่ก่อให้เกิดฝนกรด

๙. การตรวจวัดคุณภาพกากตะกอนหม้อกรอง

การตรวจวัดคุณภาพกากตะกอนหม้อกรองของโครงการโรงงานผลิตน้ำตาลทราย มีการตรวจวัดทั้งหมด ๑ จุดตรวจวัด คือ ลานกองกากตะกอนหม้อกรอง จากการตรวจวัดพบว่ามีค่าอยู่ในเกณฑ์ที่มาตรฐานกำหนด

๑๐. การตรวจวัดทรัพยากรชีวภาพ

การตรวจวิเคราะห์ทรัพยากรชีวภาพของโครงการโรงงานผลิตน้ำตาลทราย มีการตรวจวัดทั้งหมด ๓ จุดตรวจวัด คือ คลองสนามแจงก่อนจุดผันน้ำของโครงการ ๕๐๐ เมตร, คลองสนามแจงที่จุดผันน้ำของโครงการ และคลองสนามแจงหลังจุดผันน้ำของโครงการ ๕๐๐ เมตร จากการตรวจวัดพบว่าแหล่งน้ำส่วนใหญ่ปกติมีคุณสมบัติที่สิ่งมีชีวิตอาศัยอยู่ได้ ซึ่งชนิดและปริมาณของสิ่งมีชีวิตมีความหลากหลายและแตกต่างกันออกไป

๑๑. การตรวจวัดคุณภาพอาชีวอนามัยและความปลอดภัยในสถานประกอบการ

๑๑.๑ การตรวจวัดเสียงภายในสถานประกอบการของโครงการโรงงานผลิตน้ำตาลทรายและโครงการโรงไฟฟ้าชีวมวล มีการตรวจวัดทั้งหมด ๗ จุดตรวจวัด คือ บริเวณแผนกลูกหีบ, บริเวณแผนกซ่อมบำรุง, บริเวณอาคารรางตะกาวที่ ๑, บริเวณอาคารแผนกบรรจุ, บริเวณเครื่องอัดอากาศ, บริเวณเครื่องกำเนิดไฟฟ้า และบริเวณหอหล่อเย็น จากการตรวจวัดพบว่ามีค่าส่วนใหญ่อยู่ในเกณฑ์ที่มาตรฐานกำหนด ยกเว้นระดับเสียงเฉลี่ย ๘ ชั่วโมงในสถานที่ทำงาน ($L_{Aeq\,8\,hours}$) บริเวณแผนกลูกหีบ, บริเวณเครื่องอัดอากาศ, บริเวณเครื่องกำเนิดไฟฟ้า และบริเวณหอหล่อเย็นที่มีค่าสูงกว่าเกณฑ์มาตรฐานเพียงเล็กน้อย เมื่อตรวจสอบการเข้าปฏิบัติงานของพนักงานพบว่ามีการเข้าปฏิบัติงานเพียงครั้งคราวในช่วงระยะเวลาสั้นๆ อีกทั้งโครงการได้แจกอุปกรณ์ป้องกันส่วนบุคคล (PPE) ให้กับพนักงานที่ปฏิบัติงานในพื้นที่เสี่ยง

๑๑.๒ การตรวจวัดความร้อนในสถานที่ทำงานของโครงการโรงงานผลิตน้ำตาลทรายและโครงการโรงไฟฟ้าชีวมวล มีการตรวจวัดทั้งหมด ๗ จุดตรวจวัด คือ บริเวณแผนกหม้อเคี่ยว, บริเวณแผนกหม้อปั่น, บริเวณแผนกบรรจุ, บริเวณแผนกหม้อต้ม, บริเวณเครื่องกำเนิดไฟฟ้าแบบกังหันไอน้ำ, บริเวณหน่วยผลิตไอน้ำ และบริเวณอาคารหม้อไอน้ำ จากการตรวจวัดพบว่ามีค่าอยู่ในเกณฑ์ที่มาตรฐานกำหนด

๑๑.๓ การตรวจวัดฝุ่นละอองในสถานที่ปฏิบัติงานของโครงการโรงงานผลิตน้ำตาลทราย มีการตรวจวัดทั้งหมด ๓ จุดตรวจวัด คือ บริเวณแท่นเทอ้อย บริเวณอาคารรางตะกาวที่ ๑ และบริเวณอาคารแผนกบรรจุ จากการตรวจวัดพบว่ามีค่าอยู่ในเกณฑ์ที่มาตรฐานกำหนด

๑๑.๔ การตรวจวัดความเข้มแสงสว่างในสถานที่ปฏิบัติงานของโครงการโรงไฟฟ้าชีวมวล มีการตรวจวัดทั้งหมด ๓ จุดตรวจวัด คือ บริเวณห้องควบคุมไฟฟ้า บริเวณอาคารซ่อมบำรุง และบริเวณพื้นที่ส่วนการผลิต จากการตรวจวัดพบว่ามีค่าอยู่ในเกณฑ์ที่มาตรฐานกำหนด

๑๒. การตรวจวัดคุณภาพเถ้าจากการเผาไหม้ชานอ้อย

การตรวจวัดคุณภาพเถ้าจากการเผาไหม้ชานอ้อยของโครงการโรงไฟฟ้าชีวมวล มีการตรวจวัดทั้งหมด ๑ จุดตรวจวัด คือ บริเวณลานกองเถ้าของโครงการ จากการตรวจวัดพบว่ามีค่าอยู่ในเกณฑ์ที่มาตรฐานกำหนด

นางสาวปานชมพู คุ้มวณิชย์ นักวิชาการสิ่งแวดล้อม บริษัท ยูไนเต็ด แอนนาลิสต์ แอนด์ เอ็นจิเนียริ่ง คอนซัลแตนท์ จำกัด จบการนำเสนอผลการตรวจวัดคุณภาพสิ่งแวดล้อมครั้งที่ ๒/๒๕๖๖

ว่าที่ร้อยตรีกาญพงศ์ ศิริ นายอำเภอสระโบสถ์ ประธานคณะกรรมการติดตามตรวจสอบผลกระทบสิ่งแวดล้อม กล่าวถึงผลการตรวจวัดฯ ภาพรวมว่ามีค่าอยู่ในเกณฑ์ที่ดีไม่ก่อให้เกิดผลกระทบ พร้อมทั้งสอบถามคณะกรรมการฯ ว่ามีข้อสงสัยหรือไม่

นายจักรพันธ์ เมณฑ์กูล วิศวกรปฏิบัติการ สำนักงานคณะกรรมการกำกับกิจการพลังงาน ประจำเขต ๓ (นครสวรรค์) ได้สอบถามถึงสาเหตุของการตรวจวัดปล่องระบายอากาศเพียง ๑ ปล่อง ซึ่งจากมาตรการฯ ที่กำหนดจะต้องตรวจวัดปล่องระบายอากาศทั้งหมด ๒ ปล่อง และขอทราบกระบวนการแก้ไขว่าอยู่ในขั้นตอนใด

นายวรพันธ์ นิมิปาล ผู้จัดการฝ่ายโรงงาน บริษัท น้ำตาลสระบุรี จำกัด (สาขาที่ ๐๐๐๐๒) ได้ชี้แจงว่าปัจจุบันโครงการมีปล่องระบายอากาศของอยู่ทั้งหมด ๒ ปล่อง คือปล่อง Boiler เตา A และปล่อง Boiler เตา B ในช่วงต้นฤดูหีบ ๖๕/๖๖ ที่ผ่านมาพบว่าปล่อง Boiler เตา B เกิดการสึกกร่อนไม่เหมาะสมต่อการเข้าไปตรวจวัด โดยทางโครงการได้มีการซ่อมแซมในเบื้องต้นแล้ว จึงอนุญาตให้เจ้าหน้าที่เข้ามาตรวจวัดเพื่อรายงานผลเพียงแค่ ๑ ปล่องเท่านั้น ซึ่งจะมีแผนปรับปรุงใหม่ในช่วงฤดูซ่อมเครื่องจักร ขณะนี้อยู่ในขั้นตอนการจัดเหล็กใหม่หลังจากรื้อโครงสร้างปล่องระบายอากาศเดิมทั้ง ๒ ลงเพื่อแก้ไขปรับปรุง

นายจักรพันธ์ เมณฑ์กูล วิศวกรปฏิบัติการ สำนักงานคณะกรรมการกำกับกิจการพลังงาน ประจำเขต ๓ (นครสวรรค์) ได้ข้อเสนอแนะให้ทางโครงการใส่แผนการปรับปรุงปล่องระบายอากาศลงในรายงานผลการปฏิบัติตามมาตรการฯ ช่วงเดือนมกราคม-มิถุนายน พ.ศ.๒๕๖๖ เพื่อใช้ประกอบคำชี้แจงในส่วนของปล่อง Boiler เตา B ที่ไม่มีการรายงานผลการตรวจวัด พร้อมทั้งได้สอบถามเกี่ยวกับช่วงฤดูละลายน้ำตาลของโครงการว่าได้เดินเครื่องจักรหรือไม่ หากมีแนะนำให้ตรวจวัดปล่องระบายอากาศ ๒ ครั้ง/ปี เช่นเดิม (ฤดูหีบ ๑ ครั้งและฤดูละลาย-น้ำตาล ๑ ครั้ง)

นายวรพันธ์ นิมิปาล ผู้จัดการฝ่ายโรงงาน บริษัท น้ำตาลสระบุรี จำกัด (สาขาที่ ๐๐๐๐๒) ได้ชี้แจงว่าปัจจุบันทางโครงการมีการเดินเครื่องจักรแค่ในช่วงฤดูหีบอ้อยเท่านั้น ส่วนในมาตรการฯ ที่มีการกล่าวถึงฤดูละลายน้ำตาลเป็นเพียงการคาดการณ์ในอนาคตถ้าหากโครงการมีกำลังการผลิตสูงขึ้น และฤดูละลายน้ำตาลจะเกิดขึ้นได้ต้องพิจารณาปริมาณอ้อยประกอบกับการขายไฟฟ้าเพื่อความคุ้มทุนในการผลิต

นายธีรภาพ สุคันธวิภัติ สาธารณสุขอำเภอสระโบสถ์ สำนักงานสาธารณสุขอำเภอสระโบสถ์ ได้สอบถามทางที่ปรึกษาโครงการว่ามีการแจ้งผลการตรวจวัดกับทางโครงการอย่างไร หากค่าการตรวจวัดไม่อยู่ในเกณฑ์ที่มาตรกำหนด เพื่อให้ทางโครงการได้รับทราบและดำเนินการแก้ไขต่อไป

นางสาวปานชมพู คุ้มวณิชย์ นักวิชาการสิ่งแวดล้อม บริษัท ยูไนเต็ด แอนนาลิสต์ แอนด์ เอ็นจิเนียริ่ง คอนซัลแตนท์ จำกัด ได้ชี้แจงว่าทางทีมที่ปรึกษามีการติดต่อประสานงานกับทางโครงการเป็นปกติ ในส่วนของผล-

การตรวจวัดจะแจ้งให้กับทางโครงการได้รับทราบผ่านทางอีเมล โดยแนบเอกสารที่มีผลการเปรียบเทียบกับค่า-มาตรฐานที่กฎหมายกำหนดหลังจากที่ทำการตรวจวัดเสร็จหรือประมาณ ๗-๑๐ วันหลังจากวันที่เข้าเก็บตัวอย่าง สำหรับค่าที่ไม่ผ่านเกณฑ์มาตรฐาน ยกตัวอย่างเช่น ปริมาณของแข็งแขวนลอยทั้งหมด (TSS) ที่บ่อพักน้ำทิ้ง ทราบว่าทางโครงการมีการปรับปรุงคุณภาพน้ำเสียก่อนนำไปใช้ประโยชน์และไม่มีการระบายน้ำเสียออกนอกโครงการ

นายวรพันธ์ นิมิปาล ผู้จัดการฝ่ายโรงงาน บริษัท น้ำตาลสระบุรี จำกัด (สาขาที่ ๐๐๐๐๒) ได้ชี้แจงเพิ่มเติมว่าการตรวจวัดคุณภาพบางส่วนทางโครงการไม่สามารถเข้าไปจัดการดูแล ทำได้เพียงปฏิบัติตามมาตรการฯ เพื่อป้องกันและลดมลภาวะที่อาจก่อให้เกิดผลกระทบต่อคุณภาพสิ่งแวดล้อมและชุมชนโดยรอบโครงการ เช่น การตรวจวัดคุณภาพน้ำผิวดิน การตรวจวัดคุณภาพน้ำฝน การตรวจวัดทรัพยากรชีวภาพ เป็นต้น

ว่าที่ร้อยตรีภาณุพงศ์ ศิริ นายอำเภอสระโบสถ์ ประธานคณะกรรมการติดตามตรวจสอบผลกระทบสิ่งแวดล้อม ได้กล่าวขอบคุณทางสำนักงานคณะกรรมการกำกับกิจการพลังงาน ประจำเขต ๓ (นครสวรรค์) ที่ให้คำแนะนำต่อการจัดทำเล่มรายงานผลการปฏิบัติตามมาตรการฯ ช่วงเดือนมกราคม-มิถุนายน พ.ศ.๒๕๖๖ พร้อมทั้งสอบถามคณะกรรมการฯ ว่ามีข้อสงสัยเพิ่มเติมหรือไม่

หากไม่มีจะดำเนินการประชุมฯ ตามระเบียบวาระต่อไป

มติที่ประชุม ที่ประชุมรับทราบ

<u>ระเบียบวาระที่ ๕</u> รายงานการดำเนินกิจกรรมของโครงการ

นายมานะ สุขศรี หัวหน้าแผนกสื่อสารองค์กรและมวลชนสัมพันธ์ บริษัท น้ำตาลสระบุรี จำกัด สาขาที่ ๐๐๐๐๒ ได้นำเสนอกิจกรรมเพื่อสังคมของทั้ง ๒ บริษัท ที่สนับสนุนและเข้าร่วมกิจกรรมกับทุกภาคส่วน ในช่วงเดือนมกราคม-มิถุนายน ๒๕๖๖ มีดังนี้

๑. สนับสนุนเครื่องดื่มแบรนด์ษฎาในกิจกรรมให้ความรู้เกี่ยวกับรถตัดอ้อยเพื่อลดการเผาอ้อยในพื้นที่การเกษตร ภายใต้โครงการส่งเสริมการหยุดเผาในพื้นที่การเกษตร ปี ๒๕๖๖ ณ ลานตากข้าววิสาหกิจชุมชนของโรงสีข้าวชุมชนบ้านคลอง ตำบลมหาโพธิ อำเภอสระโบสถ์ จังหวัดลพบุรี

๒. ร่วมกิจกรรมโครงการบำบัดทุกข์บำรุงสุขแบบบูรณาการอย่างยั่งยืน ณ ศูนย์ศึกษาพัฒนาชุมชน จังหวัดนครนายก กับเครือข่ายอำเภอสระโบสถ์

๓. สนับสนุนเครื่องดื่มแบรนด์ษฎาและร่วมเป็นวิทยากรกับกรมการปกครองในโครงการช่วยเหลือผู้ป่วยติดยาเสพของศูนย์ฟื้นฟูสภาพทางสังคมรุ่นที่ ๑ ณ ที่ว่าการอำเภอสระโบสถ์ จังหวัดลพบุรี

๔. ดำเนินการนำรถน้ำเพื่อฉีดน้ำพรมถนนลดฝุ่น ณ ถนนสายสระโบสถ์-สามแยกมาจริญ บริเวณข้างโครงการ ตามที่นายทองพูล ถาวรวรรณ์ ผู้ใหญ่บ้านหมู่ที่ ๔ ตำบลห้วยใหญ่ ที่ได้ขอความอนุเคราะห์เมื่อการประชุมครั้งที่ผ่านมา

๕. จัดประชาสัมพันธ์โครงการขับขี่ปลอดภัยให้กับพนักงานของโครงการตามที่ได้รับมอบหมายจากว่าที่ร้อยตรีภาณุพงศ์ ศิริ นายอำเภอสระโบสถ์ เมื่อการประชุมครั้งที่ผ่านมา

๖. เข้าร่วมการประกวดผลงานสถานประกอบการดีเด่นโครงการ TO BE NUMBER ONE ระดับภาคกลางและภาคตะวันออก ประจำปี ๒๕๖๖ ณ โรงแรมเอเชียแอร์พอร์ท ตำบลอู่ตะเภา อำเภอลำลูกกา จังหวัดปทุมธานี

๗. สนับสนุนน้ำตาลทรายขาวบริสุทธิ์แบรนด์ษฎาในกิจกรรมมอบถุงยังชีพให้กับประชาชนที่ยากไร้และด้อยโอกาส จำนวน ๑๒๕ กิโลกรัม ให้กับองค์การบริหารส่วนตำบลชอนสมบูรณ์ จังหวัดลพบุรี

๘. ร่วมเดินรณรงค์ในกิจกรรมส่งเสริมการขับขี่ปลอดภัยและลดอุบัติเหตุทางถนนเนื่องในวันหยุดสงกรานต์ พร้อมสนับสนุนชุดเครื่องดื่ม ณ จุดบริการประชาชน ตำบลสระโบสถ์ อำเภอสระโบสถ์ จังหวัดลพบุรี

๙. มอบเงินทำบุญในงานทอดผ้าป่าสามัคคีสร้างหอระฆัง ณ วัดอัมพุมัญญาราม ตำบลห้วยใหญ่ อำเภอสระโบสถ์ จังหวัดลพบุรี

๑๐. ร่วมกิจกรรมบริจาคโลหิตกับหน่วยรับบริจาคของเหล่าสภากาชาดจังหวัดลพบุรี ณ ที่ว่าการอำเภอสระโบสถ์ จังหวัดลพบุรี

๑๑. มอบเงินทำบุญในงานทอดผ้าป่าเพื่อจัดซื้อรถพยาบาลมาตรฐานในการให้บริการรับ-ส่งผู้ป่วยและช่วยเหลือผู้ประสบอุบัติเหตุต่างๆของสมาคมกู้ภัยสระโบสถ์ พร้อมสนับสนุนเครื่องดื่มแบรนด์ษฎา ณ สำนักงานหน่วยกู้ภัยสระโบสถ์ อำเภอสระโบสถ์ จังหวัดลพบุรี

๑๒. สนับสนุนปูนซีเมนต์ในกิจกรรมจิตอาสาพัฒนาหมู่บ้านร่วมกับนายอำเภอสระโบสถ์และผู้นำชุมชน จำนวน ๓ คิว ณ สนามเด็กเล่น หมู่ที่ ๓ ตำบลสระโบสถ์ อำเภอสระโบสถ์ จังหวัดลพบุรี

๑๓. มอบเงินและสนับสนุนน้ำดื่มในโครงการช่วยเหลือผู้ป่วยติดยาเสพของศูนย์ฟื้นฟูสภาพทางสังคมรุ่นที่ ๒ ณ ที่ว่าการอำเภอสระโบสถ์ จังหวัดลพบุรี

๑๔. สนับสนุนอาหารกลางวันขนมจีนน้ำยา ในงานประเพณีทำบุญกลางบ้าน ตำบลทุ่งท่าช้าง อำเภอสระโบสถ์ จังหวัดลพบุรี

๑๕. เข้าร่วมพิธีถวายพระพรชัยมงคลสมเด็จพระนางเจ้าสุทิดา พัชรสุธาพิมลลักษณ พระบรมราชินี เนื่องในโอกาสวันเฉลิมพระชนมพรรษา ณ ที่ว่าการอำเภอสระโบสถ์ จังหวัดลพบุรี

๑๖. สนับสนุนน้ำตาลทรายขาวบริสุทธิ์แบรนด์ษฎาเพื่อมอบให้ผู้ร่วมบริจาคโลหิตกับหน่วยงานกึ่งกาชาด จำนวน ๕๐ กิโลกรัม ณ ห้องประชุมอลงกต อำเภอหนองม่วง จังหวัดลพบุรี

๑๗. มอบทุนการศึกษาเนื่องในวันไหว้ครูและไหว้ครูช่าง ประจำปีการศึกษา ๒๕๖๖ ณ หอประชุมวิทยาลัยเทคนิคโคกสำโรง จังหวัดลพบุรี

๑๘. มอบเงินทำบุญในงานทอดผ้าป่าของโรงเรียนอนุบาลสระโบสถ์เพื่อจัดสร้างห้องน้ำและพัฒนาการศึกษาในด้านต่างๆ ณ โรงเรียนอนุบาลสระโบสถ์ ตำบลสระโบสถ์ อำเภอสระโบสถ์ จังหวัดลพบุรี

๑๙. ร่วมกิจกรรมจิตอาสาปลูกป่าโคกหนองนา ณ ตำบลทุ่งท่าช้าง อำเภอสระโบสถ์ จังหวัดลพบุรี กับปลัด-จังหวัดลพบุรี นายอำเภอสระโบสถ์ ผู้นำชุมชน และประชาชน

นายมานะ สุขศรี หัวหน้าแผนกสื่อสารองค์กรและมวลชนสัมพันธ์ บริษัท น้ำตาลสระบุรี จำกัด สาขาที่ ๐๐๐๐๒ จบการนำเสนอกิจกรรมเพื่อสังคม พร้อมประชาสัมพันธ์เกี่ยวกับช่องทางการติดต่อทางไลน์กลุ่ม

"คณะกรรมการ EIA Monitoring Committee" ที่เปิดให้ทุกภาคส่วนสามารถแจ้งข้อร้องเรียนหรือประชาสัมพันธ์ข่าวสารและกิจกรรมต่างๆ

ว่าที่ร้อยตรีภาณุพงศ์ ศิริ นายอำเภอสระโบสถ์ ประธานคณะกรรมการติดตามตรวจสอบผลกระทบสิ่งแวดล้อม กล่าวชื่นชมทางทีมงานแผนกสื่อสารองค์กรและมวลชนสัมพันธ์ บริษัท น้ำตาลสระบุรี จำกัด สาขาที่ ๐๐๐๐๒ ได้เป็นตัวแทนเข้าร่วมประกวดของโครงการ TO BE NUMBER ONE ในระดับภาคกลางและภาคตะวันออก ประจำปี ๒๕๖๖ พร้อมทั้งสอบถามผลการประกวดของโครงการฯ

นายมานะ สุขศรี หัวหน้าแผนกสื่อสารองค์กรและมวลชนสัมพันธ์ บริษัท น้ำตาลสระบุรี จำกัด สาขาที่ ๐๐๐๐๒ ได้ชี้แจงว่าทางโครงการไม่ได้รับรางวัลจากการประกวดของโครงการฯ ดังกล่าว

ว่าที่ร้อยตรีภาณุพงศ์ ศิริ นายอำเภอสระโบสถ์ ประธานคณะกรรมการติดตามตรวจสอบผลกระทบสิ่งแวดล้อม กล่าวให้กำลังใจและสนับสนุนหากทีมงานแผนกสื่อสารองค์กรและมวลชนสัมพันธ์ บริษัท น้ำตาล-สระบุรี จำกัด สาขาที่ ๐๐๐๐๒ เข้าร่วมประกวดในโครงการอื่นๆ พร้อมได้สอบถามคณะกรรมการฯ ว่ามีข้อสงสัยเพิ่มเติมหรือไม่

นายมรกต กอกัน นักวิชาการสาธารณสุขปฏิบัติการ สำนักงานสาธารณสุขอำเภอสระโบสถ์ ได้สอบถามทางโครงการว่าได้รับหนังสือขอเข้าตรวจเยี่ยมเสริมพลังสถานประกอบการต้นแบบแล้วหรือไม่

นายมานะ สุขศรี หัวหน้าแผนกสื่อสารองค์กรและมวลชนสัมพันธ์ บริษัท น้ำตาลสระบุรี จำกัด สาขาที่ ๐๐๐๐๒ ได้ชี้แจงว่าทางโครงการได้รับหนังสือฯ เรียบร้อยแล้ว

ว่าที่ร้อยตรีภาณุพงศ์ ศิริ นายอำเภอสระโบสถ์ ประธานคณะกรรมการติดตามตรวจสอบผลกระทบสิ่งแวดล้อม ได้สอบถามคณะกรรมการฯ ว่ามีข้อสงสัยเพิ่มเติมหรือไม่

หากไม่มีจะดำเนินการประชุมฯ ตามระเบียบวาระต่อไป

มติที่ประชุม ที่ประชุมรับทราบ

<u>ระเบียบวาระที่ ๖</u> เรื่องเสนอแนะเพิ่มเติม

ว่าที่ร้อยตรีภาณุพงศ์ ศิริ นายอำเภอสระโบสถ์ ประธานคณะกรรมการติดตามตรวจสอบผลกระทบสิ่งแวดล้อม ได้สอบถามคณะกรรมการฯ ว่ามีข้อสงสัยเรื่องอื่นๆ หรือไม่

นายจักรพันธ์ เมณฑ์กูล วิศวกรปฏิบัติการ สำนักงานคณะกรรมการกำกับกิจการพลังงาน ประจำเขต ๓ (นครสวรรค์) ได้สอบถามถึงสาเหตุการเกิดไฟไหม้ชานอ้อยของโครงการตามที่ ว่าที่ร้อยตรีภาณุพงศ์ ศิริ นายอำเภอสระโบสถ์ ได้กล่าวถึงในช่วงแรกของการประชุมฯ

นายมานะ สุขศรี หัวหน้าแผนกสื่อสารองค์กรและมวลชนสัมพันธ์ บริษัท น้ำตาลสระบุรี จำกัด สาขาที่ ๐๐๐๐๒ ได้ชี้แจงว่าเมื่อวันอาทิตย์ที่ ๕ มีนาคม ๒๕๖๖ ได้มีสะเก็ดไฟจากพื้นที่ข้างเคียงปลิวมาตกในพื้นที่ของโครงการประกอบกับลมที่ค่อนข้างแรงทำให้เปลวไฟลามมาถึงกองชานอ้อยอย่างรวดเร็ว ซึ่งทางโครงการได้ระงับ-เหตุและรายงานผลการดำเนินงานให้หน่วยงานระดับจังหวัดได้รับทราบ

นายจักรพันธ์ เมณฑ์กูล วิศวกรปฏิบัติการ สำนักงานคณะกรรมการกำกับกิจการพลังงาน ประจำเขต ๓ (นครสวรรค์) เสนอให้ทางโครงการแจ้งเหตุฉุกเฉินกับทางสำนักงานคณะกรรมการกำกับกิจการพลังงาน ประจำ-เขต ๓ (นครสวรรค์) ได้รับทราบเหตุเนื่องจากพื้นที่โครงการตั้งอยู่ในเขตรับผิดชอบ จากกฎระเบียบของสำนักงานคณะกรรมการกำกับกิจการพลังงานว่าด้วยเรื่องการเกิดเหตุภาวะฉุกเฉิน เมื่อทางสำนักงานฯ ได้รับแจ้งเหตุจะต้องส่งเจ้าหน้าที่เข้าสังเกตุการณ์และให้คำปรึกษา พร้อมกับรายงานสถานการณ์ให้ทางต้นสังกัดได้รับทราบ ซึ่งสามารถแจ้งเหตุที่เบอร์สำนักงานฯ และทำหนังสือรายงานเหตุย้อนหลังหรือแจ้งในระบบตรวจติดตามสถานประกอบ-กิจการไฟฟ้า (Self Declaration) หากไม่มีการแจ้งเหตุกับทางสำนักงานฯ ในกรณีที่ไม่สามารถควบคุมเหตุการณ์ได้ ทางเจ้าหน้าที่จะมีความผิดฐานปล่อยปละละเลยในการปฏิบัติหน้าที่

นายนพดล พลายมาศ ผู้จัดการบริษัท ร่วมกำลาภพาวเวอร์ จำกัด ได้สอบถามถึงระดับความรุนแรงของเหตุการณ์ฉุกเฉินที่ต้องแจ้งให้ทางสำนักงานคณะกรรมการกำกับกิจการพลังงาน ประจำเขต ๓ (นครสวรรค์) ได้รับทราบ

นายจักรพันธ์ เมณฑ์กูล วิศวกรปฏิบัติการ สำนักงานคณะกรรมการกำกับกิจการพลังงาน ประจำเขต ๓ (นครสวรรค์) ได้ชี้แจงว่าควรเป็นเหตุการณ์ร้ายแรงที่ไม่รวมอุบัติเหตุทั่วไป ยกตัวอย่างในโครงการอื่น เช่น เหตุการณ์ไฟไหม้ใบอ้อยอัดแท่งในพื้นที่ ๔๐ ไร่ เป็นต้น ซึ่งเป็นเหตุที่ก่อให้เกิดผลกระทบต่อภายนอกโครงการ

นายประดิษฐ์ สมภักดี เจ้าหน้าที่กำกับกิจการพลังงานชำนาญการพิเศษ สำนักงานคณะกรรมการกำกับกิจการพลังงาน ประจำเขต ๓ (นครสวรรค์) ได้ชี้แจงเพิ่มเติมว่าเป็นเหตุการณ์ร้ายแรงที่เกิดจากกระบวนการผลิต ยกตัวอย่างเช่น เหตุการณ์จากหม้อไอน้ำ เทอร์ไบน์ เชื้อเพลิง รวมถึงอาคารเก็บเชื้อเพลิง เป็นต้น

นายสุวพันธุ์ สุวรรณเนตร หัวหน้าส่วนบริษัท ร่วมกำลาภพาวเวอร์ จำกัด ได้เรียนเชิญทางสำนักงานคณะกรรมการกำกับกิจการพลังงาน ประจำเขต ๓ (นครสวรรค์) เข้าร่วมประชุมนอกรอบเกี่ยวกับประเด็นการแจ้งเหตุฉุกเฉินได้หรือไม่

นายจักรพันธ์ เมณฑ์กูล วิศวกรปฏิบัติการ สำนักงานคณะกรรมการกำกับกิจการพลังงาน ประจำเขต ๓ (นครสวรรค์) ได้กล่าวว่าในวันศุกร์ที่ ๓๐ มิถุนายน ๒๕๖๖ มีสัมมนาสร้างความรู้ความเข้าใจกลไกการกำกับกิจการพลังงานที่มีการให้ความรู้เกี่ยวกับเรื่องดังกล่าวด้วย ไม่ทราบว่าทางโครงการได้เข้าร่วมสัมมนาฯ ครั้งนี้หรือไม่

นายสุวพันธุ์ สุวรรณเนตร หัวหน้าส่วนบริษัท ร่วมกำลาภพาวเวอร์ จำกัด ได้ชี้แจงว่าทางผู้บริหารยังไม่ทราบถึงหนังสือเชิญเข้าร่วมสัมมนาฯ ดังกล่าว และขอกลับไปตรวจสอบพร้อมกับยินดีเข้าร่วมสัมมนาฯ ในครั้งนี้

ว่าที่ร้อยตรีภาณุพงศ์ ศิริ นายอำเภอสระโบสถ์ ประธานคณะกรรมการติดตามตรวจสอบผลกระทบสิ่งแวดล้อม ได้กล่าวขอบคุณทางสำนักงานคณะกรรมการกำกับกิจการพลังงาน ประจำเขต ๓ (นครสวรรค์) ที่ให้คำแนะนำเกี่ยวกับการแจ้งเหตุฉุกเฉินและการสัมมนาฯ พร้อมทั้งสอบถามคณะกรรมการฯ ว่ามีข้อสงสัยเพิ่มเติมหรือไม่

นายประดิษฐ์ สมภักดี เจ้าหน้าที่กำกับกิจการพลังงานชำนาญการพิเศษ สำนักงานคณะกรรมการกำกับกิจการพลังงาน ประจำเขต ๓ (นครสวรรค์) ได้สอบถามทางโครงการว่ามีการขายไฟฟ้าแค่ในช่วงฤดูหีบหรือไม่อย่างไร

นายนพดล พลายมาศ ผู้จัดการบริษัท ร่วมกำลาภพาวเวอร์ จำกัด ได้ชี้แจงว่าทางโครงการได้ขายไฟให้กับทางการไฟฟ้าฝ่ายผลิตแห่งประเทศไทย (กฟผ.) ซึ่งเป็นสัญญาการขายไฟฟ้าระยะสั้นมีสัญญาแค่ ๒ ปี และหมดอายุในช่วงปลายปี ๒๕๖๗ โดยทางโครงการส่งไฟฟ้าขายที่ ๓ เมกะวัตต์

นายสุวพันธุ์ สุวรรณเนตร หัวหน้าส่วนบริษัท ร่วมกำลาภพาวเวอร์ จำกัด ได้ชี้แจงเพิ่มเติมว่าทางโครงการโรงไฟฟ้าชีวมวลจัดเป็นผู้ผลิตไฟฟ้าขนาดเล็กมาก (VSPP) จึงได้ทำสัญญาขายไฟฟ้าในโครงการไฟฟ้าฉุกเฉินซึ่งมีการขายไฟฟ้าแค่ในช่วงที่มีการหีบอ้อยเท่านั้น

นายสิรุจน์ สมพงษ์ กำนันตำบลสระโบสถ์ ได้กล่าวขอบคุณทางโครงการที่ได้ร่วมสนับสนุนกิจกรรมจิตอาสาพัฒนาหมู่บ้านดังที่ทางโครงการได้นำเสนอกิจกรรมเพื่อสังคม และเมื่อเดือนมีนาคม ๒๕๖๖ มีส่วนร่วมสังเกตุการเก็บตัวอย่างน้ำเสียแล้วพบเห็นลานกองขี้เถ้า จึงขอเสนอแนะให้ทางโครงการช่วยจัดการเฝ้าระวังฝุ่นจากกองขี้เถ้าเพิ่มเติม

ว่าที่ร้อยตรีภาณุพงศ์ ศิริ นายอำเภอสระโบสถ์ ประธานคณะกรรมการติดตามตรวจสอบผลกระทบสิ่งแวดล้อม ได้กล่าวว่าขอบคุณนายสิรุจน์ สมพงษ์ กำนันตำบลสระโบสถ์ ที่เสนอแนะ พร้อมกับให้ทางโครงการรับไปพิจารณาต่อไป และได้สอบถามคณะกรรมการฯ ว่ามีข้อสงสัยเพิ่มเติมหรือไม่

นายสิรุจน์ สมพงษ์ กำนันตำบลสระโบสถ์ ได้สอบถามว่าภายในอนาคตทางการไฟฟ้าฝ่ายผลิตแห่งประเทศไทย (กฟผ.) มีโอกาสรับซื้อไฟฟ้าเพิ่มเติมหรือไม่

นายประดิษฐ์ สมภักดี เจ้าหน้าที่กำกับกิจการพลังงานชำนาญการพิเศษ สำนักงานคณะกรรมการกำกับกิจการพลังงาน ประจำเขต ๓ (นครสวรรค์) ได้ชี้แจงว่าในอนาคตมีการรับซื้อไฟฟ้าเพิ่มแน่นอน แต่ ณ ปัจจุบันทางการไฟฟ้าฝ่ายผลิตแห่งประเทศไทย (กฟผ.) เน้นรับซื้อไฟฟ้าจากพลังงานต้นทุนต่ำ เช่น น้ำเสีย แสง ลม เพื่อผลักดันคุณภาพสิ่งแวดล้อม

ว่าที่ร้อยตรีภาณุพงศ์ ศิริ นายอำเภอสระโบสถ์ ประธานคณะกรรมการติดตามตรวจสอบผลกระทบสิ่งแวดล้อม ได้สอบถามทางที่ปรึกษาเกี่ยวกับการว่าจ้างนอกเหนือจากของโครงการโรงงานผลิตน้ำตาลทรายและโครงการโรงไฟฟ้าชีวมวลแล้วในเขตพื้นที่อำเภอสระโบสถ์มีหน่วยงานอื่นว่าจ้างบ้างหรือไม่ เนื่องจากทราบมาว่าในเขตพื้นที่อำเภอสระโบสถ์มีข้อร้องเรียนเกี่ยวกับสิ่งแวดล้อม เช่น การร้องเรียนเรื่องกลิ่นและฝุ่นจากลานมัน

นางสาวปานชมพู คุ้มวณิชย์ นักวิชาการสิ่งแวดล้อม บริษัท ยูไนเต็ด แอนนาลิสต์ แอนด์ เอ็นจิเนียริ่ง คอนซัลแตนท์ จำกัด ได้ชี้แจงว่าในพื้นที่อำเภอสระโบสถ์ ทางบริษัทฯ ได้เข้ามาดูแลเป็นที่ปรึกษาให้กับบริษัทน้ำตาลสระบุรี จำกัด (สาขาที่ ๐๐๐๐๒) และบริษัท ร่วมกำลาภพาวเวอร์ จำกัด เพียงแค่ ๒ บริษัทเท่านั้น

นายมรกต กอกัน นักวิชาการสาธารณสุขปฏิบัติการ สำนักงานสาธารณสุขอำเภอสระโบสถ์ กล่าวเพิ่มเติมเกี่ยวกับข้อร้องเรียนตามที่ ว่าที่ร้อยตรีภาณุพงศ์ ศิริ นายอำเภอสระโบสถ์ ได้กล่าวมาว่าทางผู้ประกอบกิจการ-

ลานมันได้เสนอตรวจสุขภาพของประชาชนรอบพื้นที่ลานมันในช่วงก่อนและหลังดำเนินการกิจการ ซึ่งความคิดเห็นส่วนตัวคิดว่าเป็นเรื่องยากหากจะดำเนินการตามที่ผู้ประกอบการลานมันได้กล่าวมา

ว่าที่ร้อยตรีภาณุพงศ์ ศิริ นายอำเภอสระโบสถ์ ประธานคณะกรรมการติดตามตรวจสอบผลกระทบสิ่งแวดล้อม ได้สอบถามว่า ณ ปัจจุบันการสนับสนุนขี้หม้อกรองให้แก่วัดสระใหญ่ในพื้นที่ตำบลสระโบสถ์ อำเภอสระโบสถ์ จังหวัดลพบุรี อยู่ในขั้นตอนใด เพื่อนำไปทำปุ๋ยใส่พืชผักภายในเขตพื้นที่วัด

นายมานะ สุขศรี หัวหน้าแผนกสื่อสารองค์กรและมวลชนสัมพันธ์ บริษัท น้ำตาลสระบุรี จำกัด สาขาที่ ๐๐๐๐๒ ได้ชี้แจงว่าทางโครงการได้วางแผนการสนับสนุนดังกล่าวในช่วงเดือนเมษายนที่ผ่านมา แต่เนื่องจากในช่วงดังกล่าวติดเรื่องการขอขยายระยะเวลาในการกักเก็บสิ่งปฏิกูลหรือวัสดุที่ไม่ใช้แล้วในบริเวณโรงงาน (สก.1) จึงทำให้ขั้นตอนการขนย้ายล่าช้าออกไปและคาดว่าจะเริ่มขนย้ายได้ในช่วงเดือนมิถุนายน

ว่าที่ร้อยตรีภาณุพงศ์ ศิริ นายอำเภอสระโบสถ์ ประธานคณะกรรมการติดตามตรวจสอบผลกระทบสิ่งแวดล้อม ได้สอบถามสำนักงานคณะกรรมการกำกับกิจการพลังงาน ประจำเขต ๓ (นครสวรรค์) ว่าสำนักงานคณะกรรมการกำกับกิจการพลังงานมีหน้าที่ดูแลรับผิดชอบเกี่ยวกับเรื่องใด

นายประดิษฐ์ สมภักดี เจ้าหน้าที่กำกับกิจการพลังงานชำนาญการพิเศษ สำนักงานคณะกรรมการกำกับกิจการพลังงาน ประจำเขต ๓ (นครสวรรค์) ได้ชี้แจงว่าสำนักงานคณะกรรมการกำกับกิจการพลังงานทำหน้าที่กำกับดูแลการประกอบกิจการพลังงาน รวมถึงกิจการไฟฟ้า กิจการก๊าซธรรมชาติ และกิจการเครือข่ายพลังงาน ซึ่งแบ่งเขตการดูแลเป็น ๑๒ เขต และจังหวัดลพบุรีอยู่ในการดูแลของพื้นที่เขต ๓ (นครสวรรค์)

ว่าที่ร้อยตรีภาณุพงศ์ ศิริ นายอำเภอสระโบสถ์ ประธานคณะกรรมการติดตามตรวจสอบผลกระทบสิ่งแวดล้อม กล่าวขอบคุณสำนักงานคณะกรรมการกำกับกิจการพลังงาน ประจำเขต ๓ (นครสวรรค์) ที่ให้ข้อมูลเพิ่มเติมในเรื่องต่างๆ ที่เกี่ยวข้อง

มติที่ประชุม ที่ประชุมรับทราบ

<u>ระเบียบวาระที่ ๗</u> เรื่องอื่นๆ

ว่าที่ร้อยตรีภาณุพงศ์ ศิริ นายอำเภอสระโบสถ์ ประธานคณะกรรมการติดตามตรวจสอบผลกระทบสิ่งแวดล้อม ได้กล่าวเพิ่มเติมเรื่องต่อไปนี้

เรื่องที่ ๑ ขอประชาสัมพันธ์เกี่ยวกับการขายเสื้อของที่ว่าการอำเภอสระโบสถ์ เพื่อนำเงินเข้ากองทุนพัฒนาอำเภอและสมทบทุนพัฒนาชีวิตอำเภอโดยเสื้อไซต์ S M และ L ราคาตัวละ ๒๒๘ บาท เสื้อไซต์ XL ขึ้นไป ราคาตัวละ ๓๒๙ บาท

เรื่องที่ ๒ ขอความอนุเคราะห์ทางโครงการช่วยสนับสนุนการทำกิจกรรมในโครงการจดทะเบียนสมรสนอกอำเภอในช่วงเดือนกุมภาพันธ์ปี ๒๕๖๗ เพื่อสร้างภาพลักษณ์ให้กับอำเภอสระโบสถ์

เรื่องที่ ๓ ขอประชาสัมพันธ์เกี่ยวกับแอปพลิเคชัน ThaID คือ แอปพลิเคชันที่เกิดจากการพัฒนาระบบการพิสูจน์และยืนยันตัวตน และเปรียบเทียบใบหน้าทางดิจิทัล โดยใช้สำหรับยืนยันตัวตน หรือใช้แสดงแทนบัตรประจำตัวประชาชน ในการทำธุรกรรม-รับบริการ กับหน่วยงานภาครัฐ ภาคเอกชนต่างๆ

เรื่องที่ ๔ ขอความร่วมมือให้ภายในชุมชนช่วยกันต่อต้านยาเสพติด

เรื่องที่ ๕ ขอฝากให้ทุกภาคส่วนร่วมมือกันทำกิจกรรมที่ดีต่อสังคม และช่วยเหลือซึ่งกันละกัน

มติที่ประชุม ที่ประชุมรับทราบ

สุดท้ายนี้ประธานที่ประชุมได้กล่าวขอบคุณทั้ง ๒ บริษัท ที่ได้ให้การสนับสนุนชุมชนในพื้นที่ห่างไกลและพื้นที่ใกล้เคียงโครงการมาโดยตลอดและได้สอบถามคณะกรรมการฯ ว่ามีประเด็นเพิ่มเติมหรือไม่

หากไม่มี ขอกล่าวปิดประชุม

ปิดประชุม ๑๑.๔๕ น.

[redacted]

เจ้าหน้าที่สิ่งแวดล้อม

ผู้จดบันทึกการประชุม

[redacted]

หัวหน้าแผนกสื่อสารองค์กรและมวลชนสัมพันธ์

ผู้ตรวจรายงานการประชุม

[redacted]

(ว่าที่ร้อยตรีภาณุพงศ์ ศิริ)

นายอำเภอสระโบสถ์

ผู้รับรองรายงานการประชุม

ภาคผนวก ก-45

ผลการสำรวจสภาพเศรษฐกิจ สังคม และสิ่งแวดล้อม ประจำปี 2566

บริษัท น้ำตาลสระบุรี จำกัด

รายงาน

ผลการสำรวจสภาพเศรษฐกิจ-สังคมและความคิดเห็นของประชาชน

วันที่สำรวจ 27-29 เมษายน 2566

โครงการโรงงานผลิตน้ำตาลทราย

บริษัท น้ำตาลสระบุรี จำกัด

ตั้งอยู่เลขที่ 99/9 หมู่ที่ 4 ตำบลสระโบสถ์ อำเภอสระโบสถ์ จังหวัดลพบุรี 15240

สารบัญ

สารบัญภาพ

รายงานผลการสำรวจสภาพเศรษฐกิจ-สังคมและความคิดเห็นของประชาชน
โครงการโรงงานผลิตน้ำตาลทราย ของบริษัท น้ำตาลสระบุรี จำกัด สาขาที่ 00002
สำรวจ เมื่อวันที่ 27-29 เมษายน 2566

1. วัตถุประสงค์

1.1 เพื่อติดตามตรวจสอบผลกระทบด้านสำรวจสภาพเศรษฐกิจ-สังคม

1.2 เพื่อศึกษาสภาพเศรษฐกิจ-สังคม การประกอบอาชีพ สุขภาพอนามัย สาธารณูปโภค/สาธารณูปการ และสภาพความเป็นอยู่ของชุมชนในพื้นที่ศึกษา

1.3 เพื่อรับทราบปัญหาเกี่ยวกับสภาพแวดล้อม และสังคมในปัจจุบันที่ส่งผลต่อการดำเนินชีวิตของประชาชนในชุมชน

1.4 เพื่อต้องการทราบผลกระทบด้านสิ่งแวดล้อม ที่ประชาชนได้รับจากการดำเนินโครงการ

1.5 เพื่อต้องการทราบความคิดเห็นของประชาชนต่อการดำเนินโครงการ ในระยะที่ผ่านมาจนถึงปัจจุบันและข้อเสนอแนะในด้านต่างๆ

2. ขอบเขตและวิธีการศึกษา

2.1 ขอบเขตการศึกษา

โครงการโรงงานผลิตน้ำตาลทราย ได้ดำเนินการติดตามตรวจสอบผลกระทบด้านเศรษฐกิจ-สังคมตามมาตรการป้องกันและแก้ไขผลกระทบสิ่งแวดล้อมฯ ของโครงการ จะดำเนินการสำรวจความคิดเห็นของกลุ่มเป้าหมาย ที่ระบุไว้ตามมาตรการฯ โครงการโรงงานผลิตน้ำตาลทราย โดยทำการศึกษาชุมชนที่อยู่ใกล้เคียงโครงการฯ ในรัศมี 5 กิโลเมตร โดยรอบโครงการ แสดงดังรูปที่ 2.1-1และสามารถแบ่งขอบเขตการสำรวจสภาพเศรษฐกิจ-สังคมของพื้นที่ศึกษาในรัศมีระยะ 5 กิโลเมตร ได้ดังนี้

- เขตการปกครองของสำนักงานเทศบาลตำบลสระโบสถ์ อำเภอสระโบสถ์ จำนวน 12 หมู่บ้าน ได้แก่ หมู่ที่ 1 บ้านแก้วมรกต หมู่ที่ 2 บ้านเพชรชมพู หมู่ที่ 3 บ้านแก้วรัตนะ หมู่ที่ 4 บ้านสุ้มความใจ หมู่ที่ 5 บ้านปัญจทรัพย์ หมู่ที่ 6 บ้านเพชรเกล้า หมู่ที่ 7 บ้านสัตตบงกต หมู่ที่ 8 บ้านเพชรนภา หมู่ที่ 9 บ้านแก้วนพเก้า หมู่ที่ 10 บ้านทศพร หมู่ที่ 11 บ้านร่องเพกา และหมู่ที่ 12 บ้านเพชรน้ำหนึ่ง
- เขตการปกครองขององค์การบริหารส่วนตำบลห้วยใหญ่ อำเภอสระโบสถ์ จำนวน 7 หมู่บ้าน ได้แก่ หมู่ที่ 1 บ้านห้วยใหญ่ หมู่ที่ 2 บ้านห้วยใหญ่ หมู่ที่ 3 บ้านอ่างทอง หมู่ที่ 4 บ้านสามแยกสมาเจริญ หมู่ที่ 5 บ้านห้วยใหญ่ หมู่ที่ 6 บ้านหนองพิกุล และหมู่ที่ 7 บ้านตงโล้
- เขตการปกครองขององค์การบริหารส่วนตำบลทุ่งท่าช้าง อำเภอสระโบสถ์ จำนวน 4 หมู่บ้าน ได้แก่ หมู่ที่ 1 บ้านทุ่งท่าช้าง หมู่ที่ 2 บ้านทุ่งท่าช้าง หมู่ที่ 3 บ้านทุ่งท่าช้าง และหมู่ที่ 5 บ้านทุ่งท่าช้าง
- เขตการปกครองขององค์การบริหารส่วนตำบลชอนสมบูรณ์ อำเภอสระโบสถ์ จำนวน 1 หมู่บ้าน ได้แก่ หมู่ที่ 3 บ้านชอนตะเคียน
- เขตการปกครองขององค์การบริหารส่วนตำบลหนองปาง จำนวน 1 หมู่บ้าน ได้แก่ หมู่ที่ 2 บ้านชอนเหล็กไฟ

- เขตการปกครองขององค์การบริหารส่วนตำบลหาโพธิ์ อำเภอสระโบสถ์ จำนวน 1 หมู่บ้าน ได้แก่ หมู่ที่ 6 บ้านคลอง
- เขตการปกครองขององค์การบริหารส่วนตำบลนิยมชัย อำเภอสระโบสถ์ จำนวน 1 หมู่บ้าน ได้แก่ หมู่ที่ 10 บ้านนิยมชัย

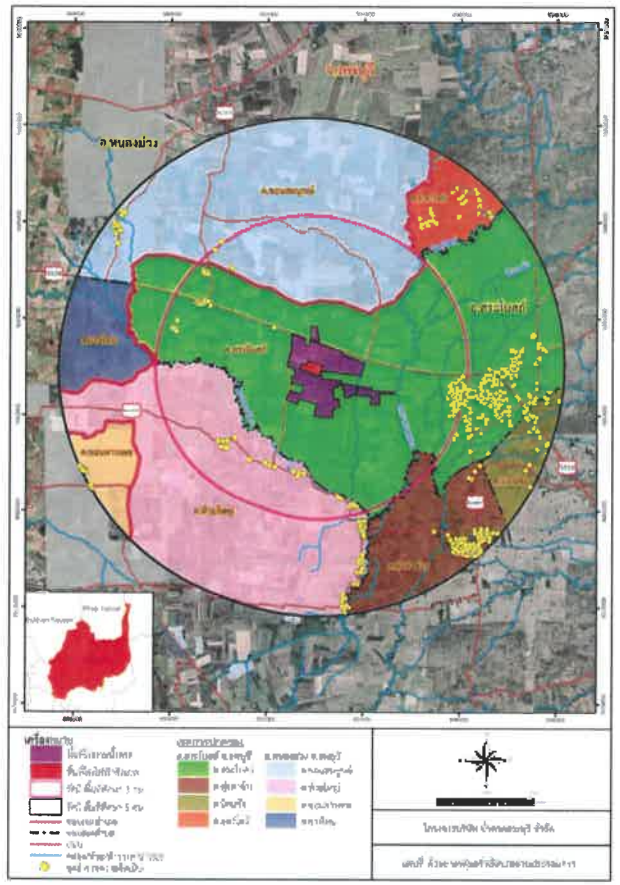

รูปที่ 2.1-1 ขอบเขตพื้นที่ศึกษาสภาพเศรษฐกิจสังคมของโครงการ

2.2 วิธีการศึกษา

1) การกำหนดจำนวนตัวอย่าง

กลุ่มเป้าหมายตามที่ระบุไว้ในมาตรการติดตามตรวจสอบผลกระทบสิ่งแวดล้อม โครงการโรงงานผลิตน้ำตาลทราย มีดังนี้

1.1) หน่วยงานราชการที่เกี่ยวข้องโดยรอบพื้นที่โครงการ สอบถามตัวแทนหน่วยงาน จำนวน 17 แห่ง ประกอบด้วย

1.ที่ว่าการอำเภอสระโบสถ์
2.สำนักงานสาธารณสุขอำเภอสระโบสถ์
3.สำนักงานเกษตรอำเภอสระโบสถ์
4.เทศบาลตำบลสระโบสถ์
5.องค์การบริหารส่วนตำบลทุ่งท่าช้าง
6.องค์การบริหารส่วนตำบลนิยมชัย
7.องค์การบริหารส่วนตำบลมหาโพธิ
8.องค์การบริหารส่วนตำบลชอนสมบูรณ์
9.องค์การบริหารส่วนตำบลชอนสารเดช
10.โรงพยาบาลส่งเสริมสุขภาพตำบลทุ่งท่าช้าง
11.โรงพยาบาลส่งเสริมสุขภาพตำบลนิยมชัย
12.โรงพยาบาลส่งเสริมสุขภาพตำบลมหาโพธิ
13.โรงพยาบาลส่งเสริมสุขภาพตำบลชอนสมบูรณ์
14.โรงพยาบาลส่งเสริมสุขภาพตำบลชอนสารเดช
15.โรงเรียนอนุบาลสระโบสถ์
16.วัดสามแยกมาเจริญ
17.วัดช่องเพชร

1.2) ผู้นำชุมชนสอบถามผู้นำชุมชนจำนวน 27 ตัวอย่าง ได้แก่ กำนัน ผู้ใหญ่บ้าน และคณะกรรมการหมู่บ้าน

1.3) ประชาชน ทางโครงการได้กำหนดพื้นที่เป้าหมายในรัศมี 5 กิโลเมตร โดยรอบพื้นที่โครงการรวมทั้งพื้นที่ที่อยู่โดยรอบบริเวณโครงการ ซึ่งเป็นชุมชนที่อาจได้รับผลกระทบจากการดำเนินโครงการ ประกอบไปด้วย 27 หมู่บ้าน จำนวน 400 ราย รายละเอียดแสดงดังตารางที่ 2.2-1

2.3 วิธีการเก็บและการสุ่มตัวอย่าง

การเก็บข้อมูลประชาชน ใช้วิธีการสุ่มตัวอย่างแบบง่าย (Simple Random Sampling) และการเลือกตัวอย่างแบบไม่แทนที่ (Sampling without Replacement) หมายถึง ตัวอย่างที่ถูกเลือกไปแล้วจะไม่มีโอกาสถูกเลือกซ้ำอีก

ตารางที่ 2.2-1 จำนวนหมู่บ้าน และจำนวนตัวอย่างครัวเรือน ที่ทำการศึกษารอบพื้นที่โครงการฯ

ตำบล	ชื่อชุมชน/หมู่บ้าน	จำนวนเก็บจริง(ตัวอย่าง)
ตำบลสระโบสถ์		
1	บ้านเก้ามรกต	13
2	บ้านเพชรชมพู	19
3	บ้านเก้าวัดเล	15
4	บ้านชุมรวมใจ	15
5	บ้านปัญญารัตน์	13
6	บ้านเพชรเกล้า	15
7	บ้านสัตตบงกต	14
8	บ้านเพชรนภา	20
9	บ้านแก้วระพแก้	16
10	บ้านทศพร	26
11	บ้านรองนภา	10
12	บ้านเพชรน้ำหนึ่ง	16
ตำบลห้วยใหญ่		
1	บ้านห้วยใหญ่	10
2	บ้านห้วยใหญ่	8
3	บ้านอ่างทอง	12
4	บ้านสามแยกมาเจริญ	12
5	บ้านห้วยใหญ่	5
6	บ้านหนองทิกุล	6
7	บ้านสงใต้	6
ตำบลทุ่งท่าช้าง		
1	บ้านทุ่งท่าช้าง	19
2	บ้านทุ่งท่าช้าง	13
3	บ้านทุ่งท่าช้าง	25
5	บ้านทุ่งท่าช้าง	9
ตำบลชอนสมบูรณ์		
3	บ้านชอนตะเคียน	12
ตำบลชอนสารเดช		
2	บ้านชอนเหล็กไฟ	18
ตำบลมหาโพธิ		
5	บ้านหลอง	26
ตำบลนิยมชัย		
10	บ้านนิยมชัย	27
รวม		400

2.4 เครื่องมือที่ใช้ในการสำรวจ

แบบสอบถามที่ใช้สำรวจความคิดเห็น แบ่งเป็น 3 แบบ คือ แบบสอบถามความคิดเห็นของหน่วยงานราชการ ผู้นำชุมชน และแบบสอบถามความคิดเห็นประชาชน โดยมีการกำหนดการขอบเขตของเนื้อหาและความเหมาะสมต่อกลุ่มตัวอย่าง ซึ่งโครงสร้างที่ครอบคลุมตามประเด็นสำคัญ (ดังแสดงในภาคผนวก ก)

1) แบบสอบถามความคิดเห็นหน่วยงานราชการ
   - ส่วนที่ 1 ข้อมูลภาพรวมของพื้นที่
   - ส่วนที่ 2 ความคิดเห็นต่อโครงการฯ
   - ส่วนที่ 3 ข้อเสนอแนะต่อโครงการฯ
2) แบบสอบถามความคิดเห็นผู้นำชุมชน
   - ส่วนที่ 1 ข้อมูลทั่วไปผู้ให้สัมภาษณ์
   - ส่วนที่ 2 ข้อมูลด้านอนามัยสิ่งแวดล้อมและสาธารณูปโภคในชุมชน
   - ส่วนที่ 3 ข้อมูลผลกระทบด้านสิ่งแวดล้อมชุมชนในปัจจุบัน
   - ส่วนที่ 4 ข้อมูลด้านสาธารณสุขสุขภาพ
   - ส่วนที่ 5 ข้อมูลการรับรู้และความคิดเห็นต่อการดำเนินงานโครงการ
3) แบบสอบถามความคิดเห็นของประชาชน
   - ส่วนที่ 1 ข้อมูลทั่วไปของผู้ให้สัมภาษณ์
   - ส่วนที่ 2 ข้อมูลด้านอนามัยสิ่งแวดล้อมและสาธารณูปโภคในชุมชน
   - ส่วนที่ 3 สภาพแวดล้อมในปัจจุบัน
   - ส่วนที่ 4 ข้อมูลด้านสุขภาวะและสภาพความเป็นอยู่โดยรวมในปัจจุบัน
   - ส่วนที่ 5 ความคิดเห็นเกี่ยวกับผลการตรวจสอบและประเมินคุณภาพสิ่งแวดล้อม

2.5 การวิเคราะห์ข้อมูล

การวิเคราะห์โดยใช้โปรแกรมสำเร็จรูปทางสังคมศาสตร์ SPSS (Statistical Package for Social Sciences) เพื่อประมวลผลการศึกษา โดยนำเสนอในรูปแบบ ตารางแสดงความถี่ ร้อยละ (ดังแสดงในภาคผนวก ข)

3. ผลการสำรวจสภาพเศรษฐกิจ-สังคม และความคิดเห็นของประชาชน

จากการติดตามตรวจสอบผลกระทบด้านเศรษฐกิจ สังคม และความคิดเห็นของประชาชน โครงการโรงงานผลิตน้ำตาลทราย ของบริษัท น้ำตาลสระบุรี จำกัด ในวันที่ 27-29 เมษายน 2566 โดยแบ่งกลุ่มเป้าหมายออกเป็น 3 กลุ่ม ได้แก่ หน่วยงานราชการโดยรอบพื้นที่โครงการ ผู้นำชุมชน และประชาชนในรัศมี 5 กิโลเมตรโดยรอบพื้นที่โครงการ รวมทั้งสิ้น 400 ชุด ซึ่งสามารถสรุปผลได้ดังนี้ (ดังแสดงในภาพที่ 2.3-1 และภาคผนวก จ)

3.1 ผลการสำรวจสภาพเศรษฐกิจ-สังคม และความคิดเห็นของหน่วยงานราชการ

จากการสำรวจความคิดเห็นของหน่วยงานราชการโดยรอบพื้นที่โครงการในระหว่างวันที่ 27-29 เมษายน 2566 จำนวน 17 แห่ง โดยการสอบถามตัวแทนของหน่วยงานราชการ สามารถสรุปผลการสำรวจได้ดังนี้

ส่วนที่ 1 ข้อมูลภาพรวมของพื้นที่

-สภาพปัญหาต่างๆที่สำคัญในชุมชน

-ด้านสิ่งแวดล้อม

(1)ปัญหาเรื่องเหม็นจากการเผาต้อย ฯลฯ ของคนในพื้นที่

(2)ปัญหาการจอดยานพาหนะบนข้างถนน เป็นอันตรายต่อการจราจร

(3)ปัญหาเรื่องเสียงดังจากโรงงาน และจากการจราจร

(4)ปัญหาเรื่องการจราจรช่วงหน้าหีบ มีรถบรรทุกเยอะ

(5)ปัญหาเรื่องกลิ่นเหม็นและคอยบาดาลเสม

(6)ปัญหาเรื่องน้ำเสียในชุมชน

-ด้านระบบสาธารณูปโภค

(1)ปัญหาเรื่องน้ำประปา น้ำดื่ม ที่ไม่เพียงพอ

(2)ปัญหาเรื่องสาธารณสุขด้านบุคลากร อุปกรณ์ต่างๆทางการแพทย์

(3)ปัญหาเส้นทางการจราจร ถนนชำรุด ไม่ได้รับการซ่อมแซม

(4)ปัญหาเรื่องอันตรายจากการจราจร ไม่มีไฟทาง ที่สว่างเพียงพอ

(5)ปัญหาเรื่องความสะอาดของน้ำที่ใช้อุปโภค บริโภค

(6)ปัญหาเรื่องไฟฟ้า ที่มีไฟตกและไฟดับบ่อย

-ด้านคุณภาพชีวิต

(1)ปัญหาค่าครองชีพที่สูงขึ้น เศรษฐกิจตกต่ำ

(2)ปัญหาการศึกษาเด็กขั้นพื้นฐานเป็นส่วนใหญ่

(3)ปัญหาเรื่องสภาพอากาศที่เป็นปัจจัยในการทำการเกษตร

(4)ปัญหาเรื่องการศึกษาของคนในชุมชน

(5)ปัญหาเรื่องเศรษฐกิจตกต่ำ

(6)ปัญหาเรื่องการว่างงาน

(7)ปัญหาสภาพดิน ฟ้า อากาศไม่เอื้อต่อการเพาะปลูก

-ด้านสุขภาพ

(1)ปัญหาเรื่องโรคเรื้อรังปวดเรื้อรัง

(2)ปัญหาสาธารณสุขในพื้นที่ไม่เพียงพอ

(3)ที่พักอาศัยอยู่ใกล้โรงงานอุตสาหกรรม เสี่ยงต่อการเป็นโรคต่างๆมากมาย

(4)ปัญหาโรคผิวหนังเรื้อรังที่มีเพิ่มมากขึ้น

(5)ปัญหาการเข้าไปถึงสถานพยาบาลที่ดี

(6)ปัญหาโรคภูมิแพ้เพิ่มมากขึ้น

ส่วนที่ 2 การรับทราบข้อมูลข่าวสารจากโครงการ

-ท่านเคยรับทราบข้อมูลเกี่ยวกับการดำเนินงาน หรือการเผยแพร่ความรู้

กิจกรรมและลักษณะของการดำเนินงานของโครงการ เคยทราบมากที่สุด ร้อยละ 58.8 รองลงมาไม่เคยทราบ ร้อยละ 41.2 ตามลำดับ

ระบบการป้องกันมลพิษและมาตรการต่างๆ เพื่อลดมลพิษของโครงการ เคยทราบมากที่สุด ร้อยละ 58.8 รองลงมาไม่เคยทราบ ร้อยละ 41.2 ตามลำดับ

ความรู้เกี่ยวกับเรื่องกลิ่น และการเฝ้าระวัง เคยทราบมากที่สุด ร้อยละ 58.8 รองลงมาเคยทราบ ร้อยละ 41.2 ตามลำดับ

ความรู้เกี่ยวกับการดูแลอ้อย การตัดโดยไม่เผาอ้อย เคยทราบมากที่สุด ร้อยละ 70.6 รองลงมาไม่เคยทราบ ร้อยละ 29.4 ตามลำดับ

แจ้งผลและให้ความรู้เกี่ยวกับผลการตรวจวัดคุณภาพสิ่งแวดล้อม อากาศ หรือผ่านเจ้าหน้าที่ของโครงการ เข้าพบ ไม่เคยทราบมากที่สุด ร้อยละ 58.8 รองลงมาเคยทราบ ร้อยละ 41.2 ตามลำดับ

เผยแพร่และให้ความรู้เกี่ยวกับคุณภาพน้ำฝน และแนวทางปฏิบัติการปฏิบัติการณ์น้ำฝนผิดปกติ ไม่เคยทราบมากที่สุด ร้อยละ 58.8 รองลงมาเคยทราบ ร้อยละ 41.2 ตามลำดับ

แจ้งวันทดลองเครื่องจักรก่อนเปิดหีบเพื่อให้ชุมชนระวังเรื่องรบกวนการพักผ่อน ไม่เคยทราบมากที่สุด ร้อยละ 58.8 รองลงมาเคยทราบ ร้อยละ 41.2 ตามลำดับ

แจ้งวันเปิดหีบและปิดหีบของโครงการเพื่อให้ชุมชนระวังปัญหาจราจร เคยทราบมากที่สุด ร้อยละ 70.6 รองลงมาไม่เคยทราบ ร้อยละ 35.3 ตามลำดับ

การรับแรงงานจากคนในพื้นที่ ไม่เคยทราบมากที่สุด ร้อยละ 70.6 รองลงมาเคยทราบ ร้อยละ 29.4 ตามลำดับ

การลงชุมชนและกิจกรรมมวลชนสัมพันธ์ของโครงการ ไม่เคยทราบมากที่สุด ร้อยละ 58.8 รองลงมาเคยทราบ ร้อยละ 41.2 ตามลำดับ

-ข้อมูลที่ท่านต้องการทราบหรือข้อมูลที่ท่านเห็นว่าควรให้มีการชี้แจง

(1)ประชาชน ชุมชนได้รับประโยชน์อะไรบ้างจากโครงการ

(2)มีการแจ้งข่าวสารที่โครงการดำเนินการ ให้ชุมชนได้รับทราบสม่ำเสมอ

(3)กิจกรรมที่ทำร่วมกับชุมชนว่าดำเนินการเรื่องอะไรบ้าง

(4)มลพิษที่ปล่อยสู่ชุมชนว่าเกินค่ามาตรฐานหรือไม่

(5)มีการดูแลเรื่องปัญหาด้านสิ่งแวดล้อมดีมากแค่ไหน

(6)มีการจัดการเรื่องกากของเสียอย่างไร

(7)มีการแจ้งข่าวสารของโครงการผ่านทางใดบ้าง

-รูปแบบหรือวิธีการใด ที่เหมาะสมต่อการประชาสัมพันธ์/ชี้แจงข้อมูลข่าวสาร ต้องการให้มีการจัดประชุมมากที่สุด ร้อยละ 52.9 รองลงมาทำเป็นหนังสือ เอกสารแจ้งโดยตรง ร้อยละ 47.1

ส่วนที่ 3 ทัศนคติและความคิดเห็นเกี่ยวกับโครงการ

-ท่านมีข้อกังวล เกี่ยวกับปัญหาจากการดำเนินของโครงการโรงงานผลิตน้ำตาลทราย ของบริษัท น้ำตาลสระบุรี จำกัด หรือไม่ ไม่มีมากที่สุด ร้อยละ 64.7 รองลงมามีความกังวล ร้อยละ 35.3 ได้แก่ เสียงดังรบกวน การจราจรติดขัด ฝุ่นละอองจากปล่องระบายอากาศ ฝุ่นละอองจากการเผาใบอ้อย และฝุ่นละอองจากจราจร

-ท่านคิดว่าจะมีวิธีใดที่จะลดความกังวลและเพิ่มความสุขในการทำงาน อยากให้มีการให้ข้อมูลอย่างต่อเนื่องมากที่สุด ร้อยละ 70.6 รองลงมาไม่ปิดบังข้อมูล ร้อยละ 29.4 ตามลำดับ

-ในรอบปีที่ผ่านมาการดำเนินของโครงการโรงงานผลิตน้ำตาลทราย ได้ก่อให้เกิดผลกระทบต่อชุมชนและสิ่งแวดล้อมที่นำสู่กระบวนการร้องเรียนยังหน่วยงานหรือไม่ ทั้งหมดไม่เคยมีปัญหาจากโครงการ ร้อยละ 100.0

-ท่านมีความคิดเห็นอย่างไรกับการพัฒนาด้านสุขภาพชุมชนในปัจจุบันของโครงการ

(1)กิดการจ้างงานคนในชุมชน ลดปัญหาการว่างงาน

(2)ส่งเสริมเรื่องการทำการเกษตร

(3)มีปัญหาด้านสังคม เช่น ยาเสพติด เพิ่มมากขึ้น

(4)มีปัญหาเรื่องสิ่งแวดล้อมแย่มากขึ้น

(5)มีคนต่างถิ่นเข้าในพื้นที่เพิ่มมากขึ้น

-ท่านคิดว่าโครงการโรงงานผลิตน้ำตาลทราย ควรสนับสนุนกิจกรรมใดร่วมกับชุมชนบ้าง

(1)ส่งเสริมเรื่องกิจกรรมที่ทำเพื่อสังคม เช่น การทำความสะอาดสถานที่

(2)ส่งเสริมกิจกรรมต่างๆอย่างต่อเนื่อง

(3)ส่งเสริมเรื่องสินค้าที่ช่วยเพิ่มเรื่องรายได้ของชุมชน

(4)ส่งเสริมเรื่องความรู้ด้านเกษตรกรรม

(5)ส่งเสริมเรื่องทุนการศึกษา

(6)ส่งเสริมเรื่องกีฬา

(7)ส่งเสริมเรื่องประเพณี และวัฒนธรรมต่างๆ

(8)ส่งเสริมเรื่องการดูแลสุขภาพของคนในชุมชน

-ท่านมีข้อเสนอแนะอย่างไรต่อโครงการโรงงานผลิตน้ำตาลทราย เพื่อจะได้นำข้อคิดเห็นหรือข้อเสนอแนะดังกล่าวไปปรับปรุง

(1)การดำเนินงานของโครงการต้องมีการดูแลเรื่องสิ่งแวดล้อมเป็นอย่างดี

(2)มีการเข้าพบประชุมชน เช่น ร่วมกิจกรรมกับชุมชนอย่างสม่ำเสมอ

(3)มีการจัดการเรื่องฝุ่นละออง เสียงดัง การจราจรให้เป็นอย่างดี

(4)รักษามาตรฐานในการทำงาน อย่าให้เกิดปัญหาขึ้นมาได้

(5)มีการสนับสนุนหน่วยงานในพื้นที่ เช่น โรงเรียน โรงพยาบาลส่งเสริมสุขภาพตำบล วัด เป็นต้น

(6)มีการจ้างงานคนในพื้นที่เข้าทำงาน

ส่วนที่ 4 ข้อมูลด้านบริการสุขภาพ (สำหรับหน่วยงานบริการทางการแพทย์)

-ในรอบปีที่ผ่านมาถึงปัจจุบัน ประชาชนมารับการรักษาด้วยโรคหรืออาการที่พบบ่อยๆ วิงเวียนศีรษะ มากที่สุด ร้อยละ 41.7 รองลงมาไอมีเสมหะ ร้อยละ 16.7 และไข้หวัด เหนื่อยง่าย ผื่นคัน หอบหืด ภูมิแพ้ ร้อยละ 8.3 ในสัดส่วนเท่าๆกัน

-จำนวนผู้ป่วยเมื่อเทียบกับปีที่ผ่านมา เพิ่มขึ้นมากที่สุด ร้อยละ 50.0 รองลงมาเท่าเดิม ร้อยละ 40.0

-เมื่อเปรียบเทียบกับระยะเวลาที่ผ่าน (ประมาณ 3 ปีย้อนหลัง) แนวโน้มของการเกิดโรคในท้องถิ่นมีการเปลี่ยนแปลงหรือไม่ ไม่เปลี่ยนแปลงมากที่สุด ร้อยละ 60.0 รองลงมาเปลี่ยนแปลง ร้อยละ 40.0 โดยมีการเปลี่ยนแปลง คือ มีโรคเรื้อรังกับภูมิแพ้เพิ่มมากขึ้น และโรคผด ผื่น คัน เพิ่มมากขึ้น

-ท่านมีข้อเสนอแนะอย่างไรต่อ โครงการโรงงานผลิตน้ำตาลทราย เกี่ยวกับการให้ความร่วมมือกับหน่วยงานสาธารณสุข

(1)มีการตรวจสุขภาพฟรีให้กับคนในพื้นที่ เจ้าหน้าที่ในหน่วยงานต่างๆ
(2)มีการสนับสนุนงบประมาณ เครื่องมือ อุปกรณ์ที่จำเป็น

3.2 ผลการสำรวจสภาพเศรษฐกิจ-สังคม และความคิดเห็นของผู้นำชุมชน

การสอบถามความคิดเห็นของกลุ่มผู้นำชุมชนต่อโครงการโรงงานผลิตน้ำตาลทราย จังหวัดลพบุรี ครอบคลุมพื้นที่ 1 จังหวัด 2 อำเภอ 7 ตำบล ได้แก่ เทศบาลตำบลสระโบสถ์ องค์การบริหารส่วนตำบลหัวลำไหญ่ องค์การบริหารส่วนตำบลหุ่งหาช้าง องค์การบริหารส่วนตำบลชอนสมบูรณ์ องค์การบริหารส่วนตำบลมหาโพธิ์ องค์การบริหารส่วนตำบลนิยมชัย ตำบลสระโบสถ์ และองค์การบริหารส่วนตำบลชอนสาลเดช อำเภอหนองม่วง จังหวัดลพบุรี ในระหว่างวันที่ 27-29 เมษายน 2566 จำนวน 27 ตัวอย่าง ซึ่งผู้ให้แสดงความคิดเห็นมีตำแหน่งในชุมชน เป็นกำนัน ผู้ใหญ่บ้าน และกรรมการหมู่บ้าน สามารถสรุปได้ดังต่อไปนี้

ส่วนที่ 1 ข้อมูลทั่วไปของผู้ให้สัมภาษณ์

-เพศและอายุ พบว่า ผู้นำชุมชนเป็นเพศชาย ร้อยละ 74.1 และเพศหญิง ร้อยละ 25.9 มีอายุอยู่ในช่วง 41-50 ปีมากที่สุด ร้อยละ 51.9 รองลงมาคือมีอายุในช่วง 31-40 ปี ร้อยละ 29.6 และอายุ 51-60 ปี ร้อยละ 18.5 ตามลำดับ

-ระดับการศึกษาสูงสุด พบว่า กลุ่มผู้นำชุมชนมีการศึกษาสูงสุดอยู่ในระดับประถมศึกษามากที่สุด ร้อยละ 40.7 รองลงมาคือ ระดับมัธยมศึกษา ร้อยละ 33.3 ระดับอนุปริญญาตรี ร้อยละ 18.5 และระดับปริญญาตรี ร้อยละ 7.5 ตามลำดับ

-อาชีพหลักของประชากรในชุมชน พบว่า กลุ่มผู้นำชุมชนแจ้งว่าทั้งหมดประชาชนในพื้นที่ประกอบอาชีพเกษตรกรรม ร้อยละ 100.0

-อาชีพรอง/เสริมของประชากรในชุมชน พบว่า กลุ่มผู้นำชุมชนแจ้งว่าประชาชนในพื้นที่ไม่มีอาชีพรองมากที่สุด ร้อยละ 74.1 รองลงมารับจ้าง/ลูกจ้าง ร้อยละ 14.8 และธุรกิจส่วนตัว ค้าขาย ร้อยละ 11.1 ตามลำดับ

-ท่านคิดว่าในหมู่บ้าน/ชุมชนของท่านมีปัญหาเศรษฐกิจหรือไม่ พบว่า กลุ่มผู้นำชุมชนแจ้งว่าประชาชนในพื้นที่ไม่มีปัญหามากที่สุด ร้อยละ 51.9 รองลงมามีปัญหา ได้แก่ ราคาผลผลิตตกต่ำ รายได้น้อย ว่างงาน และค่าแรงถูก ร้อยละ 48.1 ตามลำดับ

-ระยะเวลาการอยู่อาศัยในพื้นที่ (ภูมิลำเนาเดิม) พบว่า กลุ่มผู้นำชุมชนแจ้งว่าทั้งหมดประชาชนในพื้นที่อยู่ในพื้นที่ตั้งแต่เกิด ร้อยละ 100.0

การนับถือศาสนา พบว่า กลุ่มผู้นำชุมชนแจ้งว่าทั้งหมดประชาชนในพื้นที่นับถือศาสนาพุทธ ร้อยละ 100.0

ส่วนที่ 2 ข้อมูลด้านอนามัยสิ่งแวดล้อมและสาธารณูปโภคในชุมชน

-แหล่งน้ำดื่มของชุมชน พบว่า กลุ่มผู้นำชุมชนแจ้งว่าประชาชนในพื้นที่ซื้อน้ำบรรจุถัง/ขวดมากที่สุด ร้อยละ 88.9 รองลงมาใช้น้ำประปาผ่านเครื่องกรอง ร้อยละ 11.1 น้ำดื่มไม่มีปัญหาแต่อย่างใดจึงไม่มีการปรับปรุงคุณภาพน้ำก่อนดื่ม

-แหล่งน้ำใช้ของชุมชน พบว่า กลุ่มผู้นำชุมชนแจ้งว่าประชาชนในพื้นที่ทั้งหมดใช้น้ำประปา ร้อยละ 100.0 น้ำใช้ไม่มีปัญหา จึงไม่มีการปรับปรุงคุณภาพน้ำใช้แต่อย่างใด

-แหล่งน้ำเพื่อการเกษตร (เฉพาะผู้ทำเกษตร) พบว่า กลุ่มผู้นำชุมชนแจ้งว่าประชาชนที่ทำการเกษตรใช้น้ำฝนตามฤดูกาลมากที่สุด ร้อยละ 92.6 รองลงมาใช้คลองชลประทาน ร้อยละ 7.4 โดยส่วนใหญ่ไม่มีปัญหา ร้อยละ 70.4 และมีปัญหาเรื่องน้ำไม่เพียงพอ ร้อยละ 29.6

-การกำจัดน้ำเสีย / น้ำทิ้งจากกิจกรรมต่างๆ ในครัวเรือน พบว่า กลุ่มผู้นำชุมชนแจ้งว่าประชาชนในพื้นที่ระบายลงท่อ อบต./เทศบาลมากที่สุด ร้อยละ 81.5 รองลงมาระบายลงดิน/ที่โล่ง ร้อยละ 18.5 ตามลำดับ

-การกำจัดขยะในครัวเรือนพบว่า กลุ่มผู้นำชุมชนแจ้งว่าประชาชนในพื้นที่ทั้งหมดรวบรวมแล้วนำไปทิ้งถังขยะของอบต.ร้อยละ 100.0

ส่วนที่ 3 ข้อมูลผลกระทบด้านสิ่งแวดล้อมที่ชุมชนในปัจจุบัน

-สภาพแวดล้อมปัจจุบันของชุมชนมีการเปลี่ยนแปลงไปจากเดิม พบว่า กลุ่มผู้นำชุมชนว่าไม่มีการเปลี่ยนแปลงมากที่สุด ร้อยละ 55.6 รองลงมามีการเปลี่ยนแปลง ร้อยละ 44.4 ตามลำดับ

-เสียงดัง พบว่า กลุ่มผู้นำชุมชนไม่ได้รับผลกระทบมากที่สุด ร้อยละ 50.0 รองลงมาได้รับผลกระทบ ระดับน้อย ร้อยละ 41.7 และระดับปานกลาง ร้อยละ 8.3 ตามลำดับ

-ฝุ่นละออง พบว่า กลุ่มผู้นำชุมชนได้รับผลกระทบระดับน้อยมากที่สุด ร้อยละ 50.0 รองลงมาได้รับผลกระทบระดับปานกลาง ร้อยละ 33.3 และไม่ได้รับผลกระทบ ร้อยละ 16.7 ตามลำดับ

-อากาศเสียและเขม่าควัน พบว่า กลุ่มผู้นำชุมชนไม่ได้รับผลกระทบมากที่สุด ร้อยละ 83.3 รองลงมาได้รับผลกระทบ ระดับน้อย ร้อยละ 16.7 ตามลำดับ

-น้ำเสีย พบว่า กลุ่มผู้นำชุมชนไม่ได้รับผลกระทบมากที่สุด ร้อยละ 75.0 รองลงมาได้รับผลกระทบระดับน้อย ร้อยละ 25.0 ตามลำดับ

-กลิ่น พบว่า กลุ่มผู้นำชุมชนไม่ได้รับผลกระทบมากที่สุด ร้อยละ 66.7 รองลงมาได้รับผลกระทบระดับน้อย ร้อยละ 25.0 และระดับปานกลาง ร้อยละ 8.3 ตามลำดับ รายละเอียดแสดงดังตารางที่ 3.2-1

ตารางที่ 3.2-1 สภาพแวดล้อมปัจจุบันของชุมชนมีการเปลี่ยนแปลงไปจากเดิม

ประเภทผลกระทบ	ผลกระทบ (ร้อยละ)		ระดับผลกระทบ (ร้อยละ)		
	ไม่ได้รับ	ได้รับ	น้อย	ปานกลาง	มาก
1. เสียงดัง	50.0	41.7	8.3	0.0	0.0
2. ฝุ่นละออง	16.7	50.0	33.3	0.0	0.0
3. อากาศเสียและเขม่าควัน	83.3	16.7	0.0	0.0	0.0
4. น้ำเสีย	75.0	25.0	0.0	0.0	0.0
5. กลิ่น	66.7	25.0	8.3	0.0	0.0

-อาชญากรรม / การพนัน พบว่า กลุ่มผู้นำชุมชนทั้งหมดไม่ได้รับผลกระทบ ร้อยละ 100.0

-ยาเสพติด พบว่า กลุ่มผู้นำชุมชนไม่ได้รับผลกระทบมากที่สุด ร้อยละ 58.3 รองลงมาได้รับผลกระทบระดับน้อย ร้อยละ 33.3 และผลกระทบระดับปานกลาง ร้อยละ 8.4 ตามลำดับ

-ชุมชนแออัด พบว่า กลุ่มผู้นำชุมชนทั้งหมดไม่ได้รับผลกระทบ ร้อยละ 100.0

-ความขัดแย้งในชุมชน พบว่า กลุ่มผู้นำชุมชนทั้งหมดไม่ได้รับผลกระทบ ร้อยละ 100.0 รายละเอียดแสดงดังตารางที่ 3.2-2

ตารางที่ 3.2-2 สภาพสังคมปัจจุบันของชุมชนมีการเปลี่ยนแปลงไปจากเดิม

ประเภทผลกระทบ	ผลกระทบ (ร้อยละ)		ระดับผลกระทบ (ร้อยละ)		
	ไม่ได้รับ	ได้รับ	น้อย	ปานกลาง	มาก
1. อาชญากรรม / การพนัน	100.0	0.0	0.0	0.0	0.0
2. ยาเสพติด	58.3	33.3	8.4	0.0	0.0
3. ชุมชนแออัด	100.0	0.0	0.0	0.0	0.0
4. ความขัดแย้งในชุมชน	100.0	0.0	0.0	0.0	0.0

ส่วนที่ 4 ข้อมูลด้านสาธารณสุข/สุขภาพ

-การประสบปัญหาด้านโรคระบาดในรอบ 1 ปีที่ผ่านมาประชาชนที่อยู่ในพื้นที่ พบว่า กลุ่มผู้นำชุมชนไม่ประสบปัญหาด้านโรคระบาดในพื้นที่ ภายใน 1 ปีที่ผ่านมามากที่สุด ร้อยละ 88.9 รองลงมาคือ พบโรคระบาดภายในทั้งปี เช่น ไข้เลือดออก ตาแดง เป็นต้น ร้อยละ 11.1 ตามลำดับ

-การเจ็บป่วยล้วยโรค พบว่า กลุ่มผู้นำชุมชนแจ้งว่าประชาชนในพื้นที่ทั้งหมดเป็นโรคหวัด/ระบบทางเดินหายใจ/ภูมิแพ้ ร้อยละ 100.0

-การรักษาพยาบาลเมื่อเจ็บป่วยประชาชนที่อยู่ในพื้นที่จะรักษาหรือใช้บริการที่มากที่สุด พบว่า กลุ่มผู้นำชุมชนแจ้งว่าประชาชนในพื้นที่มีการรักษาและใช้บริการเมื่อเจ็บป่วยมากที่สุด คือ โรงพยาบาลส่งเสริมสุขภาพตำบล ร้อยละ 40.7 รองลงมาซื้อยาจากร้านขายยา ร้อยละ 25.9 โรงพยาบาลประจำอำเภอ ร้อยละ 18.5 คลินิกหรือโรงพยาบาลเอกชน ร้อยละ 11.1 โรงพยาบาลประจำจังหวัด ร้อยละ 3.7 ตามลำดับ

-การให้บริการทางสาธารณสุขจากสถานพยาบาลต่างๆ มีปัญหาในการให้บริการหรือไม่ พบว่า กลุ่มผู้นำชุมชนแจ้งว่ามีความเพียงพอต่อความต้องการมากที่สุด ร้อยละ 92.6 และไม่เพียงพอ ร้อยละ 7.4 เนื่องมาจากขาดแพทย์เฉพาะทาง และเครื่องมือทางการแพทย์ไม่เพียงพอ

-ภายในพื้นที่ชุมชนและใกล้เคียง มีพื้นที่อ่อนไหวต่อการได้รับผลกระทบต่อสุขภาพ พบว่า กลุ่มผู้นำชุมชนภายในพื้นที่ชุมชนและใกล้เคียง มีพื้นที่อ่อนไหวไม่มีที่ได้รับผลกระทบต่อสุขภาพมากที่สุด ร้อยละ 74.1 รองลงมามี ร้อยละ 25.9 ตามลำดับ

ส่วนที่ 5 ข้อมูลการรับรู้และความคิดเห็นต่อการดำเนินงานของโครงการ

-การเข้าร่วมกิจกรรม พบว่า กลุ่มผู้นำชุมชนเคยเข้าร่วมกิจกรรมมากที่สุด ร้อยละ 81.5 รองลงมาไม่เคยเข้าร่วม ร้อยละ 18.5 ตามลำดับ

-ข้อมูลที่คิดว่ามีความจำเป็นและมีความสำคัญ ที่ควรต้องมีการชี้แจงให้ประชาชนในชุมชนรับทราบและเข้าใจ พบว่า กลุ่มผู้นำชุมชนส่วนใหญ่แจ้งว่าต้องการทราบข้อมูลเรื่องผลกระทบสิ่งแวดล้อมและการจัดการ ร้อยละ 59.3 รองลงมาผลประโยชน์หรือผลกระทบที่ชุมชนได้รับจากโครงการ ร้อยละ 40.7 ตามลำดับ

ตารางที่ 3.2-3 ผลดีได้รับจากการดำเนินงาน โครงการโรงงานผลิตน้ำตาลทราย

ผลที่ได้รับจากการดำเนินโครงการ	ระดับของผลที่ได้รับ			
	ไม่ได้รับ(1)	น้อย(2)	ปานกลาง(3)	มาก(4)
1. มีการจ้างแรงงานท้องถิ่น	55.6	25.9	18.5	0.0
2. สนับสนุนกิจกรรมชุมชน	48.1	29.6	22.3	0.0
3. เศรษฐกิจท้องถิ่นเติบโตขึ้น	51.9	33.3	14.8	0.0
4. ท้องถิ่นมีรายได้จากภาษีเพิ่มขึ้น	70.4	25.9	3.7	0.0
5. มีการพัฒนาระบบสาธารณูปโภคท้องถิ่น	66.7	29.6	3.7	0.0

ตารางที่ 3.2-4 ผลเสียได้รับจากการดำเนินงาน โครงการโรงงานผลิตน้ำตาลทราย

ผลที่ได้รับผลกระทบจากการดำเนินโครงการ	ระดับของผลที่ได้รับ			
	ไม่ได้รับ(1)	น้อย(2)	ปานกลาง(3)	มาก(4)
1. ปัญหามลพิษเพิ่มขึ้น	74.1	14.8	11.1	0.0
2. การจราจรติดขัดมากขึ้น	66.7	25.9	7.4	0.0
3. ปัญหาทางสังคมเพิ่มขึ้น	74.1	18.5	7.4	0.0

-เมื่อปีที่ผ่านมา (พ.ศ. 2566) ท่านเคยได้รับผลกระทบจากการดำเนินงานโครงการโรงงานผลิตน้ำตาลทราย พบว่า กลุ่มผู้นำชุมชนทั้งหมดไม่เคยร้องเรียน หรือว่าแจ้งหนังสือเรื่องใดๆ ร้อยละ 100.0

-โครงการที่ดีควรมีการดำเนินงาน พบว่า กลุ่มผู้นำชุมชนมีความคิดเห็นต่อโครงการโดยมีการจัดการสิ่งแวดล้อมที่ดีมากที่สุด ร้อยละ 45.0 รองลงมารับผิดชอบต่อชุมชน ร้อยละ 33.3 และจ้างแรงงานในชุมชน ร้อยละ 21.7 ตามลำดับ

-ข้อเสนอแนะ

(1)ต้องการให้เจ้าหน้าที่ของโครงการเข้ามาพบปะชาวบ้านเป็นประจำ

(2)มีการสนับสนุนกิจกรรมของชุมชน เช่น งานบุญตามวันสำคัญต่างๆ

(3)แจ้งข่าวสารที่ประชาชนในพื้นที่สมควรได้รับทราบเป็นประจำ

(4)มีงบประมาณดูแลเรื่องถนน ที่ใช้สัญจรผ่านหน้าโครงการ

(5)มีการจ้างงานคนในพื้นที่เพิ่มมากขึ้น

(6)มีการจัดการเรื่องสิ่งแวดล้อมเป็นอย่างดี

(7)ไม่ทิ้งน้ำเสีย ปล่อยเหม่าครัน ทำให้ประชาชนในพื้นที่เดือดร้อน

3.3 ผลการสำรวจสภาพเศรษฐกิจ-สังคม และความคิดเห็นของประชาชน

การสอบถามความคิดเห็นของกลุ่มประชาชนต่อโครงการโรงงานผลิตน้ำตาลทราย จังหวัดลพบุรี ครอบคลุมพื้นที่ 1 จังหวัด 2 อำเภอ 7 ตำบล ได้แก่ เทศบาลตำบลสระโบสถ์ องค์การบริหารส่วนตำบลห้วยใหญ่ องค์การบริหารส่วนตำบลทุ่งท่าช้าง องค์การบริหารส่วนตำบลชอนสมบูรณ์ องค์การบริหารส่วนตำบลตาลเดี่ยว องค์การบริหารส่วนตำบลนิคมพัฒนา อำเภอสระโบสถ์ และองค์การบริหารส่วนตำบลขอนสารเดช อำเภอหนองม่วงจังหวัดลพบุรี ในระหว่างวันที่ 27-29 เมษายน 2566จำนวน 400 ตัวอย่าง (ดังรูปภาพที่ 3.3) สามารถสรุปได้ดังต่อไปนี้

ส่วนที่ 1 ข้อมูลทั่วไปของผู้ให้สัมภาษณ์

-เพศและอายุ พบว่า ผู้ให้สัมภาษณ์เป็นเพศหญิง ร้อยละ 55.0 เพศชาย ร้อยละ 45.0 ซึ่งมีอายุอยู่ในช่วง 40-50 มากที่สุด ร้อยละ 33.5 รองลงมา คือ อายุอยู่ในช่วง 31-40 ปี ร้อยละ 29.5 มีอายุอยู่ในช่วง 51-60 ปี ร้อยละ 28.3 มีอายุอยู่ในช่วง 61 ปีขึ้นไป ร้อยละ 6.3 และมีอายุอยู่ในช่วง 20-30 ปี ร้อยละ 2.5 ตามลำดับ

-ระดับการศึกษาสูงสุด พบว่า ผู้ให้สัมภาษณ์ประชาชนมีการศึกษาสูงสุดอยู่ในระดับประถมศึกษามากที่สุด ร้อยละ 69.3 รองลงมาคือระดับมัธยมศึกษา ร้อยละ 25.0 ระดับอนุปริญญา/ปวช ร้อยละ 3.8 และระดับปริญญาตรี ร้อยละ 2.0 ตามลำดับ

-อาชีพหลักของครัวเรือนในชุมชน พบว่า ผู้ให้สัมภาษณ์ประกอบอาชีพเกษตรกรรมมากที่สุด ร้อยละ 73.8 รองลงมารับจ้าง/ลูกจ้าง ร้อยละ 14.3 ธุรกิจ/ค้าขาย ร้อยละ 10.5 และเลี้ยงสัตว์ ร้อยละ 1.5 ตามลำดับ

-อาชีพรอง/เสริมของประชากรในชุมชน พบว่า ผู้ให้สัมภาษณ์ไม่มีอาชีพรองมากที่สุด ร้อยละ 95.0 รองลงมารับจ้าง/ลูกจ้าง ร้อยละ 3.8 และธุรกิจส่วนตัว ค้าขาย ร้อยละ 1.3 ตามลำดับ

-รายได้ครอบครัว (บาท/เดือน) พบว่า ผู้ให้สัมภาษณ์มีรายได้ 5,001-10,000 บาทมากที่สุด ร้อยละ 53.8 รองลงมารายได้ 10,001-15,000 บาท ร้อยละ 30.2 รายได้ต่ำกว่า 5,000 บาท ร้อยละ 11.2 รายได้ 15,001-20,000 บาท ร้อยละ 3.0และรายได้ 20,001-25,000 บาท ร้อยละ 0.8 ตามลำดับ

-ภาวะการเงินของครอบครัวปัจจุบัน พบว่า ผู้ให้สัมภาษณ์มีรายได้เพียงพอแต่ไม่มีเหลือเก็บมากที่สุด ร้อยละ 42.5 รองลงมาไม่พอใช้ ร้อยละ 32.5 และพอใช้เหลือเก็บ ร้อยละ 25.0 ตามลำดับ

-ระยะเวลาการอยู่อาศัยในพื้นที่ (ภูมิลำเนาเดิม) พบว่า ผู้ให้สัมภาษณ์อยู่ในพื้นที่ตั้งแต่เกิดมากที่สุด ร้อยละ 95.0 รองลงมาย้ายมาจากที่อื่น ร้อยละ 5.0 โดยส่วนใหญ่ย้ายมานานมากกว่า 20 ปี ร้อยละ 65.0 รองลงมาระหว่าง 16-20 ปี ร้อยละ 25.0 และระหว่าง 11-15 ปี ร้อยละ 10.0 สาเหตุส่วนใหญ่มาแต่งงานกับคนที่นี่ ร้อยละ 70.0 รองลงมาหาที่อยู่อาศัยใหม่ ร้อยละ 20.0 และมาทำงาน ร้อยละ 10.0 ตามลำดับ

-การนับถือศาสนา พบว่า ผู้ให้สัมภาษณ์ทั้งหมดนับถือศาสนาพุทธ ร้อยละ 100.0

ส่วนที่ 2 ข้อมูลด้านอนามัยสิ่งแวดล้อมและสาธารณูปโภคในชุมชน

-แหล่งน้ำบริโภค (น้ำดื่ม) ในครัวเรือน พบว่า ผู้ให้สัมภาษณ์ซื้อน้ำบรรจุถัง/ขวดมากที่สุด ร้อยละ 75.0 รองลงมาใช้น้ำประปาผ่านเครื่องกรอง ร้อยละ 25.0 น้ำดื่มไม่มีปัญหาแต่อย่างใดจึงไม่มีการปรับปรุงคุณภาพน้ำก่อนดื่ม

-แหล่งน้ำอุปโภค (น้ำสำหรับซัก ล้าง น้ำใช้) ในครัวเรือน พบว่า ผู้ให้สัมภาษณ์ทั้งหมดใช้น้ำประปา ร้อยละ 100.0 น้ำใช้ส่วนใหญ่ไม่มีปัญหา ร้อยละ 97.5 รองลงมามีปัญหาน้ำขุ่น ร้อยละ 2.5 และปัญหาน้ำไม่เพียงพอ ร้อยละ 100.0 ไม่มีการปรับปรุงคุณภาพน้ำใช้แต่อย่างใด

-แหล่งน้ำเพื่อการเกษตร (เฉพาะผู้ทำเกษตร) พบว่า ผู้ให้สัมภาษณ์ที่ทำการเกษตรใช้น้ำฝนตามฤดูกาลมากที่สุด ร้อยละ 67.1 รองลงมาใช้น้ำคลองชลประทาน ร้อยละ 28.8 และใช้น้ำจากแม่น้ำ/ลำคลอง ร้อยละ 4.1 น้ำใช้ทำการเกษตรส่วนใหญ่ไม่มีปัญหา ร้อยละ 76.0 รองลงมามีปัญหาเป็นบางเดือน ร้อยละ 24.0 ตามลำดับ

-การกำจัดน้ำเสีย / น้ำทิ้งจากกิจกรรมต่างๆ ในครัวเรือน พบว่า ผู้ให้สัมภาษณ์ระบายลงท่อ อบต./เทศบาลมากที่สุด ร้อยละ 62.5 และระบายลงดิน หรือที่โล่ง ร้อยละ 37.5 ตามลำดับ

-การกำจัดขยะในครัวเรือน พบว่า ผู้ให้สัมภาษณ์ทั้งหมดรวบรวมแล้วนำไปทิ้งถังขยะของ อบต. ร้อยละ 100.0

ส่วนที่ 3 ข้อมูลผลกระทบด้านสิ่งแวดล้อมของชุมชนในปัจจุบัน

-สภาพแวดล้อมปัจจุบันของชุมชนมีการเปลี่ยนแปลงไปจากเดิม พบว่า ผู้ให้สัมภาษณ์แจ้งว่าไม่มีการเปลี่ยนแปลงมากที่สุด ร้อยละ 75.0 รองลงมามีการเปลี่ยนแปลง ร้อยละ 25.0 ตามลำดับ

-เสียงดัง พบว่า ผู้ให้สัมภาษณ์ไม่ได้รับผลกระทบมากที่สุด ร้อยละ 55.0 รองลงมาได้รับผลกระทบ ระดับน้อย ร้อยละ 33.0 และระดับปานกลาง ร้อยละ 12.0 ตามลำดับ

-ฝุ่นละออง พบว่า ผู้ให้สัมภาษณ์ไม่ได้รับผลกระทบมากที่สุด ร้อยละ 49.0 รองลงมาได้รับผลกระทบอยู่ในระดับปานกลาง ร้อยละ 29.0 และระดับน้อย ร้อยละ 22.0 ตามลำดับ

-อากาศเสียและเหม่ควัน พบว่า ผู้ให้สัมภาษณ์ไม่ได้รับผลกระทบมากที่สุด ร้อยละ 61.0 รองลงมาได้รับผลกระทบระดับน้อย ร้อยละ 16.0 ระดับปานกลาง ร้อยละ 12.0 และระดับมาก ร้อยละ 11.0 ตามลำดับ

-น้ำเสีย พบว่า ผู้ให้สัมภาษณ์ไม่ได้รับผลกระทบมากที่สุด ร้อยละ 89.0 รองลงมาได้รับผลกระทบระดับน้อย ร้อยละ 10.0 และระดับปานกลาง ร้อยละ 1.0 ตามลำดับ

-กลิ่น พบว่า ผู้ให้สัมภาษณ์ไม่ได้รับผลกระทบมากที่สุด ร้อยละ 80.0 รองลงมาได้รับผลกระทบระดับน้อย ร้อยละ 20.0 ตามลำดับ รายละเอียดแสดงดังตารางที่ 3.3-1

ตารางที่ 3.3-1 การเปลี่ยนแปลงสภาพแวดล้อมในปัจจุบันของชุมชน

ประเภทผลกระทบ	ผลกระทบ (ร้อยละ)		ระดับผลกระทบ (ร้อยละ)		
	ไม่ได้รับ	ได้รับ	น้อย	ปานกลาง	มาก
1. เสียงดัง	55.0	33.0	12.0	0.0	0.0
2. ฝุ่นละออง	49.0	22.0	29.0	0.0	0.0
3. อากาศเสียและเหม่าควัน	61.0	16.0	12.0	11.0	0.0
4. น้ำเสีย	89.0	10.0	1.0	0.0	0.0
5. กลิ่น	80.0	20.0	0.0	0.0	0.0

ส่วนที่ 4 ข้อมูลด้านสาธารณสุข/สุขภาพ

-การประสบปัญหาด้านโรคระบาดในรอบ 1 ปีที่ผ่านมาประชาชนที่อยู่ในพื้นที่ พบว่า ผู้ให้สัมภาษณ์ไม่ประสบปัญหาด้านโรคระบาดในพื้นที่ ภายใน 1 ปีที่ผ่านมามากที่สุด ร้อยละ 87.5 รองลงมา พบโรคระบาดภายในพื้นที่ เช่น ไข้เลือดออก ตาแดง เป็นต้น ร้อยละ 12.5 ตามลำดับ

-การเจ็บป่วยด้วยโรค พบว่า ผู้ให้สัมภาษณ์เป็นโรคหวัด/ระบบทางเดินหายใจ/ภูมิแพ้มากที่สุด ร้อยละ 60.2 รองลงมาโรคประจำตัว (โรคเบาหวาน ความดัน ไขมันสูง หัวใจ) ร้อยละ 25.3 โรคที่เกี่ยวกับทางเดินอาหาร ร้อยละ 10.8 และโรคเกี่ยวกับโรคเกี่ยวกับฟัน/ตา/หู/คอ/กระดูก ร้อยละ 3.6 ตามลำดับ

-การรักษาพยาบาลเมื่อเจ็บป่วยประชาชนที่อยู่ในพื้นที่จะรักษาหรือใช้บริการที่มากที่สุด พบว่า ผู้ให้สัมภาษณ์มีการรักษาและใช้บริการเมื่อเจ็บป่วยมากที่สุด คือ โรงพยาบาลประจำอำเภอ ร้อยละ 38.8 โรงพยาบาลส่งเสริมสุขภาพตำบล ร้อยละ 25.0 ซื้อยาจากร้านขายยา ร้อยละ 22.3 คลินิก หรือโรงพยาบาลเอกชน ร้อยละ 7.5 และโรงพยาบาลประจำจังหวัด ร้อยละ 6.5 ตามลำดับ

-การให้บริการทางสาธารณสุขจากสถานพยาบาลต่างๆ มีปัญหาในการให้บริการหรือไม่ พบว่า ผู้ให้สัมภาษณ์แจ้งว่ามีความเพียงพอต่อความต้องการมากที่สุด ร้อยละ 72.5 และไม่เพียงพอ ร้อยละ 27.5 เนื่องมาจากการให้บริการล่าช้า บุคลากรไม่เพียงพอ ขาดแพทย์เฉพาะทาง สถานบริการไม่เพียงพอ และเครื่องมือทางการแพทย์ไม่เพียงพอ

ภายในพื้นที่ชุมชนและใกล้เคียง มีพื้นที่อ่อนไหวต่อการได้รับผลกระทบต่อสุขภาพ พบว่า ผู้ให้สัมภาษณ์ภายในพื้นที่ชุมชนและใกล้เคียง มีพื้นที่อ่อนไหวไม่มีที่ได้รับผลกระทบต่อสุขภาพมากที่สุด ร้อยละ 75.0 รองลงมามี ร้อยละ 25.0 ตามลำดับ

ส่วนที่ 5 ความคิดเห็นเกี่ยวกับติดตามตรวจสอบและประเมินคุณภาพสิ่งแวดล้อม

-ท่านรับทราบว่ามีติดตามตรวจสอบและประเมินคุณภาพสิ่งแวดล้อม พบว่า ผู้ให้สัมภาษณ์ทราบมาก่อนหน้านี้มากที่สุด ร้อยละ 90.0 รองลงมาไม่ทราบมาก่อน ร้อยละ 10.0 โดยส่วนใหญ่ทราบจากเห็นที่ตั้งโครงการ ร้อยละ 57.5 รองลงมาจากผู้นำชุมชน/อบต./เทศบาล ร้อยละ 18.3 จากเจ้าหน้าที่โครงการ ร้อยละ 10.8 ร่วมกิจกรรมกับโครงการ ร้อยละ 8.0 และจากเพื่อนบ้านเล่าให้ฟัง ร้อยละ 5.4 ตามลำดับ

ท่านคิดว่ารูปแบบการประชาสัมพันธ์/การให้ข้อมูลข่าวสารของ โครงการโรงงานผลิตน้ำตาลทราย ต่อชุมชนควรเป็นอย่างไร พบว่า ผู้ให้สัมภาษณ์แจ้งข่าวสารผ่านกำนัน ผู้ใหญ่บ้านมากที่สุด ร้อยละ 50.0 รองลงมาจัดประชุม ร้อยละ 30.0 และติดประกาศบอร์ดของหมู่บ้าน ร้อยละ 20.0 ตามลำดับ

ตารางที่ 3-3-2 ผลดีที่ได้รับจากการดำเนินงานโครงการโรงงานผลิตน้ำตาลทราย

ผลดีได้รับจากการดำเนินโครงการ	ระดับของผลที่ได้รับ			
	ไม่ได้รับ(1)	น้อย(2)	ปานกลาง(3)	มาก(4)
1. มีการจ้างแรงงานท้องถิ่น	47.5	30.0	12.5	10.0
2. สนับสนุนกิจกรรมชุมชน	40.0	37.5	19.3	8.2
3. เศรษฐกิจท้องถิ่นเติบโตขึ้น	39.2	31.3	21.0	8.5
4. ท้องถิ่นมีรายได้จากภาษีเพิ่มขึ้น	41.8	40.0	12.8	5.4
5. มีการพัฒนาระบบสาธารณูปโภคเพิ่มขึ้น	43.8	30.2	20.5	5.5

ตารางที่ 3.3-3 ผลเสียที่ได้รับจากการดำเนินงานโครงการโรงงานผลิตน้ำตาลทราย

ผลที่ได้รับจากการดำเนินโครงการ	ระดับของผลที่ได้รับ			
	ไม่ได้รับ(1)	น้อย(2)	ปานกลาง(3)	มาก(4)
1. ปัญหามลพิษเพิ่มขึ้น	80.0	18.0	2.0	0.0
2. การจราจรคับคั่งมากขึ้น	70.0	24.0	6.0	0.0
3. ปัญหาทางสังคมเพิ่มขึ้น	90.0	10.0	0.0	0.0

-เมื่อได้รับผลกระทบมีการแจ้ง/ร้องเรียนหรือไม่ พบว่า ผู้ให้สัมภาษณ์ไม่เคยร้องเรียน หรือแจ้งหน่วยงานมีมากที่สุด ร้อยละ 78.0 รองลงมาแจ้งผู้นำชุมชน ร้อยละ 22.0 โดยส่วนใหญ่ไม่ได้รับการแก้ไข ร้อยละ 63.6 รองลงมาอยู่ในระหว่างการแก้ไขปัญหา ร้อยละ 27.3 และได้รับการแก้ไขแล้ว ร้อยละ 9.1 ตามลำดับ

-โครงการที่ดีควรมีการดำเนินงาน พบว่า กลุ่มผู้นำชุมชนมีความคิดเห็นต่อโครงการโดยมีการจัดการสิ่งแวดล้อมที่ดีมากที่สุด ร้อยละ 42.2 รองลงมารับผิดชอบต่อชุมชน ร้อยละ 37.0 และจ้างแรงงานในชุมชน ร้อยละ 22.8 ตามลำดับ

-ข้อเสนอแนะ

(1)มีการควบคุมกฎจราจรจรเป็นอย่างดี

(2)มีมาตรฐานในการดำเนินงาน ไม่ส่งผลกระทบต่อสภาพแวดล้อม

(3)มีการสนับสนุนแรงงานในพื้นที่ เพิ่มคุณภาพชีวิต

(4)มีการร่วมกิจกรรมกับชุมชนอย่างต่อเนื่อง มีเจ้าหน้าที่ของโครงการพบปะประชาชนเป็นประจำ

(5)มีการดูเรื่องอ้อยล่วงหน้าตั้งแต่การจราจร ที่อาจเกิดอันตรายได้

(6)มีการตรวจสุขภาพของประชาชนในพื้นที่ฟรี อย่างน้อยปีละ 1 ครั้ง

(7)มีประชาสัมพันธ์ข่าวสาร ของโครงการเป็นประจำ

(8)ประชุมประจำเดือนร่วมกับชาวบ้าน

(9)สนับสนุนเรื่องการศึกษา มอบทุนการศึกษา ทุนอาหารกลางวัน

การสำรวจความคิดเห็นของหน่วยงานและวัดในพื้นที่โครงการในรัศมี ระยะ 5 กิโลเมตร

รูปที่ 3.3-1 การประมวลภาพกิจกรรมการสำรวจสภาพเศรษฐกิจ-สังคม และความคิดเห็นของหน่วยงานราชการและวัด

ในพื้นที่ศึกษา ระหว่างวันที่ 27-29 เมษายน 2566

การสำรวจความคิดเห็นของผู้นำชุมชนในพื้นที่โครงการในรัศมี ระยะ 5 กิโลเมตร

รูปที่ 3.3-1 (ต่อ) การประมวลภาพกิจกรรมการสำรวจสภาพเศรษฐกิจ-สังคม และความคิดเห็นของผู้นำชุมชน

ในพื้นที่ศึกษาระหว่างวันที่ 27-29 เมษายน 2566

การสำรวจความคิดเห็นของประชาชนในพื้นที่โครงการในรัศมี ระยะ 5 กิโลเมตร

รูปที่ 3.3-1 (ต่อ) การประมวลภาพกิจกรรมการสำรวจสภาพเศรษฐกิจ-สังคม และความคิดเห็นของประชาชน ในพื้นที่ศึกษาระหว่างวันที่ 27-29 เมษายน 2566

ชื่อผู้สัมภาษณ์.....วันที่สัมภาษณ์.....

ข้อมูลทั่วไป หน่วยงาน.....ตำแหน่ง.....

ชื่อผู้ให้สัมภาษณ์.....อายุ.....ปี

เบอร์โทรศัพท์.....การศึกษาสูงสุด.....

สถานที่ติดต่อ.....ระยะเวลาที่ทำงานอยู่ในหน่วยงาน.....ปี

ส่วนที่ 1 : ข้อมูลสภาพแวดล้อมปัจจุบันของพื้นที่โดยรอบ

1.1 สภาพปัญหาต่างๆ ที่สำคัญของชุมชนในปัจจุบัน

1.1.1 ด้านคุณภาพสิ่งแวดล้อม

.....

.....

.....

1.1.2 ด้านระบบสาธารณูปโภค

.....

.....

.....

1.1.3 ด้านคุณภาพชีวิต

.....

.....

.....

1.1.4 ด้านสุขภาพ

.....

.....

.....

1.1.5 ประเด็นอื่นๆ (ระบุ)

.....

.....

.....

.....

.....

.....

ส่วนที่ 2 : การรับทราบข้อมูลข่าวสารจากโครงการ

2.1 ท่านเคยรับทราบข้อมูลเกี่ยวกับการดำเนินงาน หรือการเผยแพร่ความรู้ของโครงการโรงงานผลิตน้ำตาลทราย บริษัท น้ำตาลสระบุรี จำกัด ดังต่อไปนี้หรือไม่

ประเด็น	ไม่เคย	เคย
1.กิจกรรมและลักษณะของการดำเนินงานของโรงงาน		
2.ระบบการป้องกันมลพิษและบาดแผลต่างๆ เพื่อลดมลพิษของโรงงาน		
3.ความรู้เกี่ยวกับเรื่องกลิ่น และการเฝ้าระวัง		
4.มีอาชีพเสริมเพิ่มขึ้น เช่น ค้าขาย รับจ้างแรงงาน ฯ		
5.สภาพเศรษฐกิจของท้องถิ่นดีขึ้น		
6.การจ้างแรงงานจากคนในพื้นที่		
7.การสงเคราะห์ชุมชนและกิจกรรมของชุมชนสัมพันธ์ของโรงงาน		
8. การสนับสนุนกิจกรรมชุมชน		
9. อื่น ๆ		

2.2 ข้อมูลที่ท่านต้องการทราบหรือข้อมูลที่ท่านเห็นว่าควรให้มีการชี้แจง โครงการโรงงานผลิตน้ำตาลทราย ของบริษัท น้ำตาลสระบุรี จำกัด ต่อหน่วยงานของท่าน

.....

.....

.....

.....

2.2 รูปแบบหรือวิธีการใด ที่เหมาะสมต่อการประชาสัมพันธ์ชี้แจงข้อมูลข่าวสาร โครงการโรงงานผลิตน้ำตาลทราย บริษัท น้ำตาลสระบุรี จำกัด ต่อหน่วยงานของท่าน

☐ 1.ทำเอกสาร/เอกสารแจ้งโดยตรง

☐ 2. จัดประชุมชี้แจง

☐ 3. อื่นๆ ระบุ

.....

.....

.....

.....

ส่วนที่ 3 : ทัศนคติและความคิดเห็นเกี่ยวกับโรงงาน

1. ท่านมีข้อห่วงกังวล เกี่ยวกับปัญหาจากการดำเนินของโครงการโรงงานผลิตน้ำตาลทราย บริษัท น้ำตาลสระบุรี จำกัด หรือไม่

1. ไม่มี (ข้ามไปตอบ ข้อ 3)

2. มี ได้แก่ .....

☐ (1) เสียงรบกวน ☐ (2) การจราจรติดขัด ☐ (3) ฝุ่นละอองจากปล่องควัน

☐ (4) ฝุ่นละอองจากจราจร ☐ (5) ขยะที่เพิ่มขึ้น ☐ (6) น้ำเสีย

☐ (7) ความปลอดภัย ☐ (8) อื่นๆ ระบุ.....

2. ท่านคิดว่าจะมีวิธีใดที่จะลดความกังวลและเพิ่มความสุขในการทำงาน

☐ (1) มีการให้ข้อมูลอย่างต่อเนื่อง ☐ (2) ไม่ปิดบังข้อมูล

☐ (3) ตอบสนองอย่างรวดเร็วเมื่อเกิดเหตุ ☐ (4) มีกองทุนต่างๆสนับสนุนการศึกษา ด้านอาชีพ

☐ (5) อื่น ๆ (ระบุ.....)

3. ในรอบปีที่ผ่านมาการดำเนินของโครงการโรงงานผลิตน้ำตาลทราย บริษัท น้ำตาลสระบุรี จำกัด ได้ก่อให้เกิดผลกระทบต่อชุมชนและสิ่งแวดล้อมที่นำสู่กระบวนการร้องเรียนยังหน่วยของท่านหรือไม่

☐ ไม่เคย ☐ เคย เรื่องที่ร้องเรียน.....

.....

.....

4. ท่านมีความคิดเห็นอย่างไรกับการพัฒนาด้านอุตสาหกรรมในปัจจุบันของ โครงการโรงงานผลิตน้ำตาลทราย บริษัท น้ำตาลสระบุรี จำกัด

.....

.....

.....

5. ท่านคิดว่าโครงการโรงงานผลิตน้ำตาลทราย บริษัท น้ำตาลสระบุรี จำกัด ควรสนับสนุนกิจกรรมใดร่วมกับชุมชนท้าง

.....

.....

.....

6. ท่านมีข้อเสนอแนะอย่างไรต่อโครงการโรงงานผลิตน้ำตาลทราย บริษัท น้ำตาลสระบุรี จำกัด เพื่อจะได้นำข้อคิดเห็นหรือข้อเสนอแนะดังกล่าวไปปรับปรุง แก้ไขเพื่อให้สอดคล้องกับสภาพสังคมและสิ่งแวดล้อมของท้องถิ่นต่อไป

.....

.....

.....

.....

.....

ส่วนที่ 4 : ข้อมูลด้านบริการสุขภาพ (สำหรับหน่วยงานบริการทางการแพทย์)

1. ในรอบปีที่ผ่านมาหรือในปัจจุบัน ประชาชนมารับเข้ามารับการรักษาด้วยโรคหรืออาการที่พบบ่อยๆ (เรียงลำดับอาการที่เข้ามารับการรักษาจากมากไปน้อย) คือ (ไม่จำเป็นต้องเรียงลำดับครบทุกโรค)

☐ วิงเวียนศีรษะ ☐ หมดสติ ☐ คลื่นไส้ อาเจียน
☐ ปวดอักเสบ/ปวดบวม ☐ ไม่มีแรง/เหนื่อยง่าย ☐ มึนงง
☐ ผื่นคัน ☐ หอบหืด ☐ ภูมิแพ้
☐ ไข้ มีเสมหะ ☐ แสบตา/เยื่อตาอักเสบ ☐ หลอดลมอักเสบเรื้อรัง
☐ ถุงลมโป่งพอง ☐ อื่นๆ ระบุ

2. จำนวนผู้ป่วยเปรียบเทียบกับปีที่ผ่านมามีจำนวนเพิ่มขึ้นหรือลดลง

☐ เพิ่มขึ้น ☐ ทำเดิม ☐ ลดลง

3. เมื่อเปรียบเทียบเฉพาะระยะเวลาที่ผ่าน (ประมาณ 3 ปีย้อนหลัง) แนวโน้มของการเกิดโรคในท้องถิ่นมีการเปลี่ยนแปลงหรือไม่

☐ ไม่เปลี่ยนแปลง
☐ มีการเปลี่ยนแปลง คือ

.....

.....

4. ท่านมีข้อเสนอแนะอย่างไรต่อ โครงการโรงงานผลิตน้ำตาลทราย บริษัท น้ำตาลสระบุรี จำกัด ที่ยวกับการให้ความร่วมมือกับหน่วยงานสาธารณสุข

.....

.....

.....

.....

ขอขอบพระคุณอย่างยิ่งที่กรุณาสละเวลาตอบคำถาม

☐☐☐

ชื่อผู้สัมภาษณ์.....**วันที่สัมภาษณ์**.....
ชื่อ-สกุลผู้ให้สัมภาษณ์.....**เบอร์โทรศัพท์**.....
บ้านเลขที่.....**หมู่ที่**.....**ชื่อหมู่บ้าน/ชุมชน**.....
ตำบล.....**อำเภอ**.....**จังหวัด**.....

โปรดทำเครื่องหมาย ✓ ในช่องว่างที่ท่านเลือกตอบและเติมคำลงในช่องว่าง

<u>ส่วนที่ 1</u> ข้อมูลทั่วไป

1. เพศ (1) หญิง (2) ชาย
2. อายุ (1) 20 - 30 ปี (2) 31 - 40 ปี (3) 41 - 50 ปี (4) 51 - 60 ปี (5) 61 ปีขึ้นไป
3. การศึกษา
   (1) ไม่เคยได้รับการศึกษา (2) ประถมศึกษา ..... (3) มัธยมศึกษา (4) อนุปริญญา
   (5) ปริญญาตรี (6) สูงกว่าปริญญาตรี
4. อาชีพหลักของครอบครัวในชุมชนส่วนใหญ่ ได้แก่..
   (1) ข้าราชการ/รัฐวิสาหกิจ (2) ธุรกิจ/ค้าขาย ..... (3) รับจ้าง/ลูกจ้าง (4) พนักงานบริษัท /โรงงานอุตสาหกรรม
   (5) เกษตรกรรม (6) เลี้ยงสัตว์ ..... (7) อื่นๆ ระบุ.....
   อาชีพรองของครอบครัวในชุมชนส่วนใหญ่ ได้แก่ ....
   (1) ไม่มีอาชีพรอง (2) ธุรกิจ/ค้าขาย ..... (3) รับจ้าง/ลูกจ้าง (4) พนักงานบริษัท /โรงงานอุตสาหกรรม
   (5) เกษตรกรรม (6) เลี้ยงสัตว์ ..... (7) อื่นๆ ระบุ.....
5. ท่านคิดว่าในหมู่บ้าน/ชุมชนของท่านมีปัญหาเศรษฐกิจหรือไม่
   (1) ไม่มี *(ข้ามไปข้อ 5)* (2) มี ได้แก่.....
6. ระยะเวลาการอยู่อาศัยในพื้นที่ *(ภูมิลำเนาเดิม)*
   (1) ชุมชนดั้งเดิม อยู่ในพื้นที่ตั้งแต่เกิด (2) ย้ายมาจากจังหวัด.....ระยะเวลาที่ย้ายมา .....ปี
7. สาเหตุที่ย้ายมา
   (1) มาทำงาน (2) มาหาที่อยู่อาศัยใหม่ (3) ย้ายตามพ่อแม่/ญาติพี่น้อง
   (4) มาแต่งงานกับคนที่นี่ (5) อื่นๆ ระบุ.....
8. การนับถือศาสนา (1) พุทธ (2) คริสต์ (3) อิสลาม (4) อื่นๆ ระบุ.....

<u>ส่วนที่ 2</u> ข้อมูลด้านสภาพแวดล้อมและสาธารณูปโภคในชุมชน

1. แหล่งน้ำบริโภค *(น้ำดื่ม)* ในครัวเรือนของท่าน
   (1) น้ำประปา (2) น้ำบ่อ (3) น้ำฝน (4) น้ำในแม่น้ำ / ลำคลอง
   (5) น้ำบ่อบาดาล (6) ซื้อน้ำดื่มบรรจุถังขวด (7) อื่นๆ.....
2. น้ำดื่มมีปัญหาในด้านใด
   (1) ไม่มี (2) มี ระบุ.....

3. ท่านมีการปรับปรุงคุณภาพน้ำก่อนดื่มหรือไม่

(1) ไม่ได้ทำอะไรเลย (2) ต้ม (3) กรอง (4) ตกตะกอนด้วยสารส้ม (5) อื่นๆ ระบุ.....

4. แหล่งน้ำอุปโภค *(น้ำสำหรับซักล้าง น้ำใช้)* ในครัวเรือน

(1) น้ำประปา (2) น้ำบ่อ (3) น้ำฝน (4) น้ำในแม่น้ำ/ลำคลอง (5) น้ำบาดาล

(6) ซื้อน้ำใช้ (7) อื่นๆ ระบุ.....

5. น้ำใช้ในครัวเรือนมีปัญหาในด้านใด

(1) ไม่มี (2) มี ระบุ.....

6. ท่านมีการปรับปรุงคุณภาพน้ำอุปโภค *(น้ำสำหรับซักล้าง น้ำใช้)* หรือไม่

(1) ไม่ได้ทำอะไรเลย (2) กรอง (3) แกว่งสารส้ม (4) อื่นๆ ระบุ.....

7. แหล่งน้ำเพื่อการเกษตร *(เฉพาะผู้ทำการเกษตร)*

(1) น้ำประปา (2) น้ำบ่อตื้น (3) น้ำบาดาล (4) น้ำในแม่น้ำ / ลำคลอง / ห้วย

(5) ซื้อน้ำใช้ (6) คลองชลประทาน (7) อื่นๆ ระบุ.....

8. น้ำใช้เพื่อการเกษตรมีปัญหาในด้านใด *(เฉพาะผู้ทำการเกษตร)*

(1) ไม่มี (2) มี ระบุ.....

9. ท่านมีการกำจัดน้ำเสีย/น้ำทิ้งจากกิจกรรมต่างๆ ในครัวเรือนอย่างไร

(1) ทิ้งลงคลอง / แหล่งน้ำตามธรรมชาติโดยตรง (2) ระบายลงดิน / ที่โล่ง

(3) ระบบบำบัดน้ำเสียรวม (4) ระบายลงท่อ ดาดคอนกรีต (5) อื่นๆ ระบุ .....

10. การกำจัดขยะในครัวเรือนของท่าน

(1) กองแล้วเผา (2) ขุดหลุมฝังในบริเวณบ้าน (3) ทิ้งไว้ข้างบ้าน / ที่โล่ง / ที่สาธารณะ

(4) รวบรวมแล้วนำไปทิ้งถังขยะของเทศบาล (5) อื่นๆ ระบุ.....

ส่วนที่ 3 ข้อมูลผลกระทบด้านสิ่งแวดล้อมที่ชุมชนในปัจจุบัน

1.ท่านมีความคิดเห็นอย่างไรกับสภาพสิ่งแวดล้อมปัจจุบันของชุมชนที่ท่านอาศัยอยู่มีการเปลี่ยนแปลงไปจากเดิมมากหรือไม่ กรณี มีการเปลี่ยนแปลง โปรดระบุ ปัญหาสิ่งแวดล้อมที่ชุมชนได้รับในปัจจุบัน *(ตอบได้มากกว่า 1 ข้อ)*

(1) ไม่มีการเปลี่ยนแปลง (2) มีการเปลี่ยนแปลง

ประเภทผลกระทบ	ระดับผลกระทบ			
	ไม่ได้รับ(0)	น้อย(1)	ปานกลาง(2)	มาก(3)
1. เสียงดัง				
2. ฝุ่นละออง				
3. อากาศเสียและเหม่ควัน โปรดระบุลักษณะ.....				
4. น้ำเสีย				
5. แต่น โปรดระบุ....				
6. อื่นๆ ระบุ.....				

2. ท่านคิดว่าในชุมชนของท่านมีปัญหาทางสังคมหรือไม่ *(ตอบได้มากกว่า 1 ข้อ)*

ประเภทผลกระทบ	ระดับผลกระทบ			
	ไม่ได้รับ(0)	น้อย(1)	ปานกลาง(2)	มาก(3)
1. อาชญากรรม/การพนัน				
2. ยาเสพติด				
3. ชุมชนแออัด				
4. ความขัดแย้งในชุมชน				
5. อื่นๆ ระบุ.....				

ส่วนที่ 4 ข้อมูลด้านสาธารณสุข/อุบัติภัย

1. ในรอบ 1 ปีที่ผ่านมาประชาชนที่อยู่ในพื้นที่รับผิดชอบของท่านประสบปัญหาด้านโรคระบาดหรือไม่

(1) ไม่เคย *(ข้ามไปตอบข้อ 3)* (2) เคย สาเหตุจาก.....

2. เจ็บป่วยด้วยโรค *(ตอบได้มากกว่า 1 ข้อ)*

(1) โรคหวัด/ระบบทางเดินหายใจ/ภูมิแพ้ (2) โรคเกี่ยวกับระบบทางเดินอาหาร (3) โรคผิวหนัง

(4) โรคเกี่ยวกับระบบเลือดลมต่างๆ (5) โรคเกี่ยวกับหู/ตา/ฟัน/กระดูก (6) อื่นๆ (ระบุ).....

3. การรักษาพยาบาลเมื่อเจ็บป่วย ประชาชนที่อยู่ในพื้นที่รับผิดชอบของท่านจะรับการรักษาหรือใช้บริการที่มากที่สุด

(1) ซื้อยาจากร้านขายยา (2) โรงพยาบาลส่งเสริมสุขภาพตำบล

(3) โรงพยาบาลประจำอำเภอ (4) คลีนิก/โรงพยาบาลเอกชน

(5) โรงพยาบาลประจำจังหวัด (6) อื่นๆ (ระบุ).....

4. ท่านคิดว่าการให้บริการทางสาธารณสุขจากสถานพยาบาลต่างๆ มีเพียงพอหรือไม่

(1) เพียงพอ (2) ไม่เพียงพอ (ระบุ) .....

5. ภายในพื้นที่ชุมชนของท่านและใกล้เคียง มีพื้นที่อ่อนไหวต่อการได้รับผลกระทบต่อสุขภาพหรือไม่

(1) ไม่มี (2) มี (ระบุ).....

ส่วนที่ 5 ข้อมูลการรับรู้และความคิดเห็นต่อการดำเนินงานของโครงการ

1.ชุมชนของท่านเคยเข้าร่วมกิจกรรม โครงการ โรงงานผลิตน้ำตาลทราย บริษัท น้ำตาลสระบุรี จำกัด หรือไม่

(1) ไม่เคย

(2) เคย ระบุ.....

2. ข้อมูลส่วนใดที่ท่านคิดว่า มีความจำเป็นและมีความสำคัญ ที่ควรต้องมีการชี้แจงให้ประชาชนในชุมชนท่านรับทราบและเข้าใจ

(1) แผนการดำเนินงานโครงการ (2) ลักษณะ/องค์ประกอบของโครงการ

(3) ผลกระทบสิ่งแวดล้อมและการจัดการ (4) ผลประโยชน์หรือผลกระทบที่ชุมชนได้รับจากโครงการ

3. การดำเนินงานของ โครงการโรงงานผลิตน้ำตาลทราย บริษัท น้ำตาลสระบุรี จำกัด ท่านได้รับผลดี คือ
(ตอบได้มากกว่า 1 ข้อ)

ผลที่ได้รับจากการดำเนินโครงการ	ระดับของผลที่ได้รับ			
	ไม่ได้รับ(1)	น้อย(2)	ปานกลาง(3)	มาก(4)
1. มีการจ้างแรงงานท้องถิ่น				
2. สนับสนุนกิจกรรมชุมชน				
3. เศรษฐกิจท้องถิ่นเติบโตขึ้น				
4. ท้องถิ่นมีรายได้จากภาษีเพิ่มขึ้น				
5. มีการพัฒนาระบบสาธารณูปโภคเพิ่มขึ้น				
6. อื่นๆ ระบุ.....				

4. การดำเนินงานของ โครงการโรงงานผลิตน้ำตาลทราย บริษัท น้ำตาลสระบุรี จำกัด ท่านได้รับผลเสีย คือ
(ตอบได้มากกว่า 1 ข้อ)

ผลที่ได้รับผลกระทบจากการดำเนินโครงการ	ระดับที่ได้รับผลกระทบ			
	ไม่ได้รับ(1)	น้อย(2)	ปานกลาง(3)	มาก(4)
1. ปัญหามลพิษเพิ่มขึ้น				
2. การจราจรติดขัดมากขึ้น				
3. ปัญหาทางสังคมเพิ่มขึ้น				
4. อื่นๆ (ระบุ).....				

5. เมื่อปีที่ผ่านมา (พ.ศ.2562) ท่านเคยได้รับผลกระทบจากการดำเนินงานของ
โครงการโรงงานผลิตน้ำตาลทราย บริษัท น้ำตาลสระบุรี จำกัด หรือไม่
(1) ไม่เคย (ข้ามไปข้อ 6) (2) เคย ได้รับผลกระทบด้าน.....
เมื่อได้รับผลกระทบมีการแจ้ง/ร้องเรียนหรือไม่
(1) ไม่ได้แจ้งหน่วยงานใด (2) แจ้งหน่วยงานราชการ (3) แจ้งโครงการโดยตรง (4) อื่นๆ ระบุ.....
การแก้ไขปัญหา
(1) ไม่ได้รับการแก้ไข (2) อยู่ในระหว่างการแก้ไขปัญหา (3) ได้รับการแก้ไขปัญหาเสร็จเสร็จ (4) อื่นๆ ระบุ.....
6. ท่านคิดว่าโครงการที่ดีควรมีการดำเนินงานอย่างไร
(1) รับผิดชอบต่อชุมชน (2) มีการจัดการสิ่งแวดล้อมที่ดี (3) จ้างแรงงานในชุมชน (4) อื่นๆ ระบุ.....
7. ข้อเสนอแนะอื่นๆ
.....
.....
.....

ขอขอบพระคุณอย่างยิ่งที่กรุณาสละเวลาตอบคำถาม

ชื่อผู้สัมภาษณ์.....วันที่สัมภาษณ์.....
บ้านเลขที่.....หมู่ที่.....ชื่อหมู่บ้าน/ชุมชน.....
ตำบล.....อำเภอ.....จังหวัด.....

โปรดทำเครื่องหมาย ✓ ในช่องว่างที่ท่านเลือกตอบและเติมคำลงในช่องว่าง

ส่วนที่ 1 ข้อมูลทั่วไป

1. เพศ (1) หญิง (2) ชาย
2. อายุ (1) 20-30 ปี (2) 31-40 ปี (3) 41-50 ปี (4) 51-60 ปี (5) 61 ปีขึ้นไป
3. การศึกษา
(1) ไม่เคยได้รับการศึกษา (2) ประถมศึกษา (3) มัธยมศึกษา (4) อนุปริญญา
(5) ปริญญาตรี (6) สูงกว่าปริญญาตรี
4. อาชีพหลัก
(1) ข้าราชการ/รัฐวิสาหกิจ (2) ธุรกิจ/ค้าขาย (3) รับจ้าง/ลูกจ้าง (4) พนักงานบริษัท/โรงงานอุตสาหกรรม
(5) เกษตรกรรม (6) เลี้ยงสัตว์ ..... (7) อื่นๆ ระบุ.....
อาชีพรอง
(1) ไม่มีอาชีพรอง (2) ธุรกิจ/ค้าขาย (3) รับจ้าง/ลูกจ้าง (4) พนักงานบริษัท/โรงงานอุตสาหกรรม
(5) เกษตรกรรม (6) เลี้ยงสัตว์ ..... (7) อื่นๆ ระบุ.....
5. รายได้ครอบครัว *(บาท/เดือน)*
(1) ต่ำกว่า 5,000 บาท (2) 5,001-10,000 บาท (3) 10,001-15,000 บาท
(4) 15,001-20,000 บาท (5) 20,001-25,000 บาท (6) มากกว่า 25,001 บาท
6. ภาวะการเงินของครอบครัวปัจจุบัน
(1) ไม่พอใช้ (2) พอใช้แต่ไม่เหลือเก็บ (3) พอใช้มีเหลือเก็บ
7. ระยะเวลาการอยู่อาศัยในพื้นที่ *(อำเภอ/ตำบล)*
(1) ชุมชนดั้งเดิม อยู่ในพื้นที่ตั้งแต่เกิด (2) ย้ายมาจากจังหวัด..... ระยะเวลาที่ย้ายมา .....ปี
8. สาเหตุที่ย้ายมา
(1) มาทำงาน (2) มาหาที่ดินอยู่อาศัยใหม่ (3) ย้ายตามพ่อแม่/ญาติพี่น้อง
(4) มาแต่งงานกับคนที่นี่ (5) อื่นๆ ระบุ.....
9. การนับถือศาสนา (1) พุทธ (2) คริสต์ (3) อิสลาม (4) อื่นๆ ระบุ.....

ส่วนที่ 2 ข้อมูลด้านอนามัยสิ่งแวดล้อมและสาธารณูปโภคในชุมชน

1. แหล่งน้ำบริโภค *(น้ำดื่ม)* ในครัวเรือนของท่าน
(1) น้ำประปา (2) น้ำบ่อ (3) น้ำฝน (4) น้ำในแม่น้ำ / ลำคลอง
(5) น้ำบ่อบาดาล (6) ซื้อน้ำดื่มบรรจุถัง/ขวด (7) อื่นๆ.....
2. น้ำดื่มมีปัญหาในด้านใด
(1) ไม่มี (2) มี ระบุ.....

3. ท่านมีการปรับปรุงคุณภาพน้ำก่อนดื่มหรือไม่

(1) ไม่ได้ทำอะไรเลย (2) ต้ม (3) กรอง (4) ตกตะกอนด้วยสารส้ม (5) อื่นๆ ระบุ.....

4. แหล่งน้ำอุปโภค *(น้ำสำหรับซัก ล้าง น้ำใช้)* ในครัวเรือน

(1) น้ำประปา (2) น้ำบ่อ (3) น้ำฝน (4) น้ำในแม่น้ำลำคลอง

(5) น้ำบาดาล (6) ซื้อน้ำใช้ (7) อื่นๆระบุ.....

5. น้ำใช้ในครัวเรือนมีปัญหาในด้านใด

(1) ไม่มี (2) มี ระบุ.....

6. ท่านมีการปรับปรุงคุณภาพน้ำอุปโภค *(น้ำสำหรับซัก ล้าง น้ำใช้)* หรือไม่

(1) ไม่ได้ทำอะไรเลย (2) กรอง (3) แกว่งสารส้ม (4) อื่นๆ ระบุ.....

7. แหล่งน้ำเพื่อการเกษตร *(เฉพาะผู้ทำการเกษตร)*

(1) น้ำประปา (2) น้ำบ่อตื้น (3) น้ำบาดาล (4) น้ำในแม่น้ำ / ลำคลอง / ห้วย

(5) ซื้อน้ำใช้ (6) คลองชลประทาน (7) อื่นๆ ระบุ.....

8. น้ำใช้เพื่อการเกษตรมีปัญหาในด้านใด *(เฉพาะผู้ทำการเกษตร)*

(1) ไม่มี (2) มี ระบุ.....

9. ท่านมีการกำจัดน้ำเสีย/น้ำทิ้งจากกิจกรรมต่างๆ ในครัวเรือนอย่างไร

(1) ทิ้งลงคลอง / แหล่งน้ำตามธรรมชาติโดยตรง (2) ระบายลงดิน / ที่โล่ง

(3) ระบบบำบัดน้ำเสียรวม (4) ระบายลงท่อ อบต./เทศบาล (5) อื่นๆ ระบุ .....

10. การกำจัดขยะในครัวเรือนของท่าน

(1) กองแล้วเผา (2) ขุดหลุมฝังในบริเวณบ้าน (3) ทิ้งไว้ข้างบ้าน / ที่โล่ง / ที่สาธารณะ

(4) รวบรวมแล้วนำไปทิ้งถังขยะของเทศบาล (5) อื่นๆ ระบุ.....

ตอนที่ 3 สภาพแวดล้อมในปัจจุบัน

1.ท่านมีความคิดเห็นอย่างไรกับสภาพสิ่งแวดล้อมปัจจุบันของชุมชนที่ท่านอาศัยอยู่มีการเปลี่ยนแปลงไปจากเดิมมากหรือไม่ กรณี มีการเปลี่ยนแปลง โปรดระบุ ปัญหาสิ่งแวดล้อมที่ชุมชนได้รับในปัจจุบัน*(ตอบได้มากกว่า 1 ข้อ)*

(1) ไม่มีการเปลี่ยนแปลง (2) มีการเปลี่ยนแปลง

ประเภทผลกระทบ	ระดับผลกระทบ			
	ไม่ได้รับ(1)	น้อย(2)	ปานกลาง(3)	มาก(4)
1. เสียงดัง				
2. ฝุ่นละออง				
3. ขาดกลิ่นและเหม็นควัน				
4. น้ำเสีย				
5. กลิ่น				
6. อื่นๆ ระบุ.....				

ตอนที่ 4 ข้อมูลด้านสาธารณสุข/สุขภาพ

1. ในรอบ 1 ปีที่ผ่านมาประชาชนที่อยู่ในพื้นที่รับผิดชอบของท่านประสบปัญหาด้านโรคระบาดหรือไม่

(1) ไม่เคย *(ข้ามไปตอบข้อ 3)* (2) เคย สาเหตุจาก.....

2. เจ็บป่วยด้วยโรค *(ตอบได้มากกว่า 1 ข้อ)*

(1) โรคหวัด/ระบบทางเดินหายใจ/ภูมิแพ้ (2) โรคเกี่ยวกับระบบทางเดินอาหาร (3) โรคผิวหนัง

(4) โรคเกี่ยวกับระบบเลือดลมต่างๆ (5) โรคเกี่ยวกับหู/ตา/ฟัน/กระดูก (6) อื่นๆ (ระบุ).....

3. การรักษาพยาบาลเมื่อเจ็บป่วย ประชาชนที่อยู่ในพื้นที่ของท่านจะรับการรักษาหรือใช้บริการที่ใดมากที่สุด

(1) ซื้อยาจากร้านขายยา (2) โรงพยาบาลส่งเสริมสุขภาพตำบล

(3) โรงพยาบาลประจำตำบล (4) คลินิก/โรงพยาบาลเอกชน

(5) โรงพยาบาลประจำจังหวัด (6) อื่นๆ (ระบุ).....

4. ท่านคิดว่าการให้บริการทางสาธารณสุขจากสถานพยาบาลต่างๆ มีเพียงพอหรือไม่

(1) เพียงพอ (2) ไม่เพียงพอ (ระบุ) .....

5. ภายในพื้นที่ชุมชนของท่านและใกล้เคียง มีพื้นที่อ่อนไหวต่อการได้รับผลกระทบต่อสุขภาพหรือไม่

(1) ไม่มี (2) มี (ระบุ) .....

ตอนที่ 5 ความคิดเห็นเกี่ยวกับติดตามตรวจสอบและประเมินคุณภาพสิ่งแวดล้อม

โครงการโรงงานผลิตน้ำตาลทราย บริษัท น้ำตาลสระบุรี จำกัด

1. ท่านรับทราบว่ามีติดตามตรวจสอบและประเมินคุณภาพสิ่งแวดล้อมโครงการโรงงานผลิตน้ำตาลทรายของบริษัท น้ำตาลสระบุรี จำกัด

(1) ไม่รู้มาก่อน เพิ่งรู้ในวันนี้ *(จากการนำเสนอข้อมูลโครงการของผู้สัมภาษณ์)*

(2) รู้มาก่อนหน้านี้แล้ว จาก *(ตอบได้มากกว่า 1 ข้อ)*

(1) เพื่อนบ้านเล่าให้ฟัง (2) จากผู้นำชุมชน/อบต./เทศบาล (3) จากเจ้าหน้าที่ส่วนราชการ

(4) จากเจ้าหน้าที่โครงการ (5) จากหนังสือเชิญประชุม (6) ร่วมติดตรวมกับโครงการ

(7) อื่นๆ ระบุ.....

2. ท่านคิดว่ารูปแบบการประสัมพันธ์/การให้ข้อมูลข่าวสารของโครงการฯ ต่อชุมชนควรเป็นอย่างไร

(1) แจ้งข่าวสารผ่านกำนัน/ผู้ใหญ่บ้าน/ผู้นำชุมชน/หอกระจายข่าวของหมู่บ้าน

(2) จัดประชุม

(3) ติดประกาศบอร์ดของหมู่บ้าน

(4) อื่นๆ (ระบุ).....

3. การดำเนินงานโครงการโรงงานผลิตน้ำตาลทราย บริษัท น้ำตาลสระบุรี จำกัด ท่านได้รับผลดี ดีพอ *(ตอบได้มากกว่า 1 ข้อ)*

ผลที่ได้รับจากการดำเนินโครงการ	ระดับของผลที่คาดว่าจะได้รับ			
	ไม่ได้รับ(1)	น้อย(2)	ปานกลาง(3)	มาก(4)
1. มีการจ้างแรงงานท้องถิ่น				
2. สนับสนุนกิจกรรมชุมชน				
3. เศรษฐกิจท้องถิ่นเติบโตขึ้น				
4. ท้องถิ่นมีรายได้จากภาษีเพิ่มขึ้น				
5. มีการพัฒนาระบบสาธารณูปโภคเพิ่มขึ้น				
6. อื่นๆ ระบุ.....				

4.ที่ผ่านมาท่านเคยได้รับผลกระทบจากการดำเนินงานของโครงการฯ หรือไม่ และได้รับผลกระทบด้านใด

❑ ไม่เคย (ข้ามไปข้อ 4)

❑ เคย ได้รับผลกระทบด้าน.....

ผลที่ได้รับจากการดำเนินโครงการ	ระดับที่คาดว่าจะได้รับผลกระทบ			
	ไม่ได้รับ(1)	น้อย(2)	ปานกลาง(3)	มาก(4)
1. ปัญหามลพิษเพิ่มขึ้น				
2. การจราจรติดขัดมากขึ้น				
3. ปัญหาทางสังคมเพิ่มขึ้น				
4. อื่นๆ (ระบุ).....				

เมื่อได้รับผลกระทบมีการแจ้ง/ร้องเรียนหรือไม่

(1) ไม่ได้แจ้งหน่วยงานใด (2) แจ้งหน่วยงานราชการ (3) แจ้งโครงการโดยตรง

(4) อื่นๆ ระบุ.....

การแก้ไขปัญหา

(1) ไม่ได้รับการแก้ไข (2) อยู่ในระหว่างการแก้ไขปัญหา (3) ได้รับการแก้ไขปัญหาแล้วเสร็จ

(4) อื่นๆ ระบุ.....

5. ท่านคิดว่าโครงการที่ดีควรมีการดำเนินงานอย่างไร

(1) รับผิดชอบต่อชุมชน (2) มีการจัดการสิ่งแวดล้อมที่ดี (3) จ้างแรงงานในชุมชน

(4) อื่นๆ ระบุ.....

6. ข้อเสนอแนะอื่นๆ

.....

.....

.....

ตารางสรุปผลสำรวจความคิดเห็นสภาพสังคม-เศรษฐกิจ และความคิดเห็น ประจำปี 2566

โครงการโรงงานผลิตน้ำตาลทราย ของบริษัท น้ำตาลสระบุรี จำกัด

รายการ	หน่วยงานราชการ	
	จำนวน	ร้อยละ
จำนวนผู้ตอบแบบสอบถามทั้งหมด	17	100.0
ส่วนที่ 1 ข้อมูลสภาพแวดล้อมปัจจุบันของพื้นที่โดยรอบ		
1.1 สภาพปัญหาต่างๆ ที่สำคัญของชุมชนในปัจจุบัน		
1.1.1 ด้านทุนทางสังคม		
- ไม่มีปัญหา	10	58.8
- ปัญหาเรื่องเงินค่าตอบแทนจากการเวนคืนที่ดิน	1	5.9
- ปัญหาจากฝุ่น ควันหลังบริเวณห้องสมุด เป็นอันตรายต่อการจราจร	1	5.9
- ปัญหาเรื่องเสียงดังจากโรงงาน และจากการจราจร	1	5.9
- ปัญหาเรื่องการขอ และช่วงเงินเบิก มีระบบรายชื่อและมาก	1	5.9
- ปัญหาน้ำเสียจากโรงงานอุตสาหกรรม	1	5.9
- ปัญหาเรื่องกลิ่นเหม็นเหม็นตามลม	1	5.9
- ปัญหาเรื่องน้ำเสียในชุมชน	1	5.9
รวม	17	100.0
1.1.2 ด้านระบบสาธารณูปโภค		
- ไม่มีปัญหา	9	52.9
- ปัญหาเรื่องน้ำประปา น้ำดื่ม ที่ไม่เพียงพอ	1	5.9
- ปัญหาเรื่องสาธารณสุขด้านบุคลากร อุปกรณ์ต่างๆทางการแพทย์	2	11.8
- ปัญหาด้านทางการจราจร จะเกะชำรุด ไม่ได้รับการซ่อมแซม	2	11.8
- ปัญหาเรื่องอันตรายจากการจราจร ไม่มีไฟทาง ที่ยังเพียงพอ	1	5.9
- ปัญหาเรื่องความสะอาดของน้ำที่ใช้อุปโภค บริโภค	1	5.9
- ปัญหาเรื่องไฟฟ้าที่ปิดและดับบ่อย	1	5.9
รวม	17	100.0
1.1.3 ด้านคุณภาพชีวิต		
- ไม่มีปัญหา	9	52.9
- ปัญหาค่าครองชีพที่สูงขึ้น เศรษฐกิจตกต่ำ	1	5.9
- ปัญหาการศึกษาแค่ขั้นพื้นฐานเป็นส่วนใหญ่	1	5.9
- ปัญหาเรื่องสภาพอากาศที่เป็นปัญหาในการทำการเกษตร	1	5.9
- ปัญหาเรื่องยาเสพติดภายในชุมชน	1	5.9
- ปัญหาเรื่องรายได้ รายจ่าย ไม่เพียงพอ	1	5.9
- ปัญหาเรื่องเศรษฐกิจตกต่ำ	1	5.9
- ปัญหาเรื่องการว่างงาน	1	5.9
- ปัญหาสภาพดิน ที่ อาจไม่เอื้ออำนวยต่อการเพาะปลูก	1	5.9
รวม	17	100.0

1.1.4 ด้านสุขภาพ		
- ไม่มีปัญหา	11	64.7
- ปัญหาเรื่องโรคเจ็บป่วยเรื้อรัง	1	5.9
- ปัญหาสาธารณสุขในพื้นที่ไม่เพียงพอ	1	5.9
- ที่พักอาศัยอยู่ใกล้โรงงานอุตสาหกรรม เสี่ยงต่อการเป็นโรคต่างๆ มลภาวะ	1	5.9
- ปัญหาโรคภัยไข้เจ็บที่มีเพิ่มมากขึ้น	1	5.9
- ปัญหาการเข้าไปถึงสถานพยาบาลที่ดี	1	5.9
- ปัญหาโรคภูมิแพ้เพิ่มมากขึ้น	1	5.9
รวม	17	100.0
1.1.5 ประเด็นอื่นๆ (ระบุ)		
- ไม่มีปัญหา	17	100.0
รวม	17	100.0
ส่วนที่ 2 การรับทราบข้อมูลข่าวสารจากโครงการ		
2.1 ท่านเคยรับทราบข้อมูลเกี่ยวกับการดำเนินงาน หรือกิจกรรมเพื่อสวัสดิการของโรงงานผลิตน้ำตาลทรายของบริษัท น้ำตาลสระบุรี จำกัด หรือไม่		
1. กิจกรรมและลักษณะของการดำเนินงานของโรงงาน		
ไม่เคย	7	41.2
- เคย	10	58.8
รวม	17	100.0
2. ระบบการป้องกันมลพิษและมาตรการต่างๆ เกี่ยวกับมลพิษของโรงงาน		
- ไม่เคย	7	41.2
- เคย	10	58.8
รวม	17	100.0
3. ความรู้เกี่ยวกับเรื่องกลิ่น และการเฝ้าระวัง		
- ไม่เคย	7	41.2
- เคย	10	58.8
รวม	17	100.0
4. ความรู้เกี่ยวกับการขูดเลอร์ส การตัดโดยไม่เผาเอ้อย (การเก็บเกี่ยวแบบไร้ควัน)		
ไม่เคย	5	29.4
- เคย	12	70.6
รวม	17	100.0
5. แจ้งผลและให้ความรู้เกี่ยวกับผลการตรวจวัดคุณภาพสิ่งแวดล้อม (ตามติดประกาศ หรือผ่านเข้าหน้าที่ของโรงงาน)		
- ไม่เคย	10	58.8
- เคย	7	41.2
รวม	17	100.0
6. เคยแจ้งและให้ความรู้เกี่ยวกับหมอกควันน้ำฝน และแนะนำวิธีการปฏิบัติกรณีเกิดเหตุ		
- ไม่เคย	10	58.8
- เคย	7	41.2
รวม	17	100.0

7. แจ้งวันหยุดของเครื่องจักรก่อนเปิดหีบเพื่อให้ชุมชนระวังสิ่งกีดขวางการจักผ่อน		
- ไม่เคย	10	58.8
- เคย	7	41.2
รวม	17	100.0
8. แจ้งวันเปิดหีบและปิดหีบของโรงงานเพื่อให้ชุมชนระวังปัญหาจราจร		
- ไม่เคย	4	23.5
- เคย	13	76.5
รวม	17	100.0
9. การรับแรงงานจากคนในพื้นที่		
- ไม่เคย	12	70.6
- เคย	5	29.4
รวม	17	100.0
10. การลงชุมชนและกิจกรรมบวชชนรับพันธ์ของโรงงาน		
- ไม่เคย	10	58.8
- เคย	7	41.2
รวม	17	100.0
2.2 ข้อมูลที่ท่านต้องการทราบหรือข้อมูลที่ท่านคิดว่าควรให้มีการชี้แจง ของโครงการโรงงานผลิตน้ำตาลทราย บริษัท น้ำตาลสระบุรี จำกัด หรือไม่ ส่งผลต่อการงานของท่าน		
- ไม่แสดงความคิดเห็น	8	47.1
- ประชาชน ชุมชนได้รับประโยชน์อะไรบ้างจากโรงงาน	1	5.9
- มีการแจ้งข่าวสารที่โรงงานต้องปฏิบัติ ให้ชุมชนได้รับทราบก่อนเสมอ	1	5.9
- กิจกรรมที่ทำร่วมกับชุมชนว่าดำเนินตามเรื่องอะไรบ้าง	2	11.8
- มลพิษที่ปล่อยสู่ชุมชนมีกันตามมาตรฐานหรือไม่	2	11.8
- มีการชูแจกเรื่องปัญหาด้านสิ่งแวดล้อมเพิ่มเติมเท่าไหร่	1	5.9
- มีการบริหารเรื่องการของเสียอย่างไร	1	5.9
- มีการแจ้งข่าวสารของโรงงานผ่านช่องทางใดบ้าง	1	5.9
รวม	17	100.0
2.3 รูปแบบหรือวิธีการใดที่เหมาะสมต่อการประชาสัมพันธ์ชี้แจงข้อมูลข่าวสาร ของโครงการโรงงานผลิตน้ำตาลทราย บริษัท น้ำตาลสระบุรี จำกัด ต่อการงานของท่าน		
- ทำจดหมายเวียนแจ้งโดยตรง	8	47.1
- จัดประชุมชี้แจง	9	52.9
- อื่นๆ ระบุ	0	0.0
รวม	17	100.0
ส่วนที่ 3 ทัศนคติและความคิดเห็นเกี่ยวกับโรงงาน		
3.1 ท่านมีข้อห่วงกังวลที่อาจเกิดปัญหาจากการดำเนินงานของโครงการโรงงานผลิตน้ำตาลทราย ของบริษัท น้ำตาลสระบุรี จำกัด หรือไม่		
- ไม่มี (ข้ามไปตอบ ข้อ 3.3)	11	64.7
- มี ระบุ...	6	35.3
รวม	17	100.0

	- เลี้ยงวัวนมสวย	1	16.7
	- การจราจรคึดขัด	1	16.7
	- ฝุ่นละอองจากปล่องควัน	1	16.7
	- ฝุ่นละอองจากผลาไบอ้อย	1	16.7
	- ฝุ่นละอองจากจราจร	1	16.7
	- น้ำเสีย	1	16.7
	- ขยะที่เทิ่มขึ้น	0	0.0
	- ความปลอดภัย	0	0.0
	- อื่นๆ ระบุ...	0	0.0
	รวม	6	100.0
3.2	พ่านคิดว่าจะมีวิธีใดที่จะลดความกังวลและเพิ่มความสุขในการทำงาน		
	- มีการให้ข้อมูลต่างต่อเนื่อง	12	70.6
	- ไม่ปิดบังข้อมูล	5	29.4
	- ตอบสนองอย่างรวดเร็วเมื่อเกิดเหตุ	0	0.0
	- มีกองทุนต่างๆสนับสนุนการศึกษา ด้านอาชีพ	0	0.0
	- อื่นๆ ระบุ...	0	0.0
	รวม	17	100.0
3.3	ในรอบปีที่ผ่านมาการดำเนินของโครงการโรงงานผลิตน้ำตาลทราย บริษัท น้ำตาลสระบุรี จำกัด ได้ก่อให้เกิดผลกระทบต่อชุมชนและสิ่งแวดล้อม ที่นำสู่กระบวนการร้องเรียนหรือไม่		
	- ไม่เคย	17	100.0
	- เคย เรื่องที่ร้องเรียน...	0	0.0
	รวม	17	100.0
	เรื่องที่ร้องเรียน		
	-	0	0.0
	-	0	0.0
	รวม	0	0.0
3.4	ท่านมีความคิดเห็นอย่างไรกับการพัฒนาด้านสุขสาธารณในปัจจุบัน ของโครงการโรงงานผลิตน้ำตาลทราย บริษัท น้ำตาลสระบุรี จำกัด		
	- ไม่แสดงความคิดเห็น	8	47.1
	- เกิดการจ้างงานในชุมชน ลดปัญหาการว่างงาน เพิ่มมากขึ้น	3	17.6
	- ส่งเสริมเรื่องอาชีพการทำการเกษตร	2	11.8
	- มีปัญหาด้านสังคม ปัญหาสุขภาพ และสิ่งแวดล้อมเพิ่มมากขึ้น	1	5.9
	- มีปัญหาเรื่องสิ่งแวดล้อมเพิ่มมากขึ้น	2	11.8
	- มีคนต่างถิ่นเข้าในพื้นที่เพิ่มมากขึ้น	1	5.9
	รวม	17	100.0

3.5	ท่านคิดว่าโครงการโรงงานผลิตน้ำตาลทราย ของบริษัท น้ำตาลสระบุรี จำกัด และสิ่งแวดล้อม ที่นำสู่กระบวนการร้องเรียนหรือไม่ ควรสนับสนุนกิจกรรมใดร่วมกับชุมชนบ้าง		
	- ไม่แสดงความคิดเห็น	7	41.2
	- ส่งเสริมเรื่องกิจกรรมที่ทำเพื่อสังคม เช่น การทำเพื่อภาวะอาหารชุมชน	1	5.9
	- ส่งเสริมกิจกรรมต่างๆอย่างต่อเนื่องยั่งยืน	1	5.9
	- ส่งเสริมเรื่องกีฬาที่ส่งเสริมเรื่องรายได้ของชุมชน	1	5.9
	- ส่งเสริมเรื่องความรู้ด้านเกษตรกรรม	1	5.9
	- ส่งเสริมเรื่องทุนการศึกษา	2	11.8
	- ส่งเสริมเรื่องการกีฬา	2	11.8
	- ส่งเสริมเรื่องประเพณี วัฒนธรรมต่างๆ	1	5.9
	- ส่งเสริมเรื่องการดูแลสุขภาพของคนในชุมชน	1	5.9
	รวม	17	100.0
3.6	ท่านมีข้อเสนอแนะอย่างไรต่อโครงการโรงงานผลิตน้ำตาลทราย ของบริษัท น้ำตาลสระบุรี จำกัด และสิ่งแวดล้อมที่นำสู่กระบวนการร้องเรียนหรือไม่ เพื่อนำข้อคิดเห็นหรือข้อเสนอแนะดังกล่าวไปปรับปรุง แก้ไขเพื่อให้ระบบคล้องกับสภาพสังคมและสิ่งแวดล้อมของท้องถิ่นต่อไป		
	- ไม่แสดงความคิดเห็น	8	47.1
	- การดำเนินงานของโครงการต้องมีการดูแลเรื่องสิ่งแวดล้อมเป็นอย่างดี	2	11.8
	- มีการเข้าร่วมกิจกรรมชุมชน เช่น ร่วมกิจกรรมกับชุมชนอย่างสม่ำเสมอ	2	11.8
	- มีการจัดการเรื่องฝุ่นละออง เสียงดัง การจราจรให้เป็นอย่างดี	1	5.9
	- รักษาบาทรฐานในการทำงาน อย่าให้เกิดปัญหาขึ้นมาได้	1	5.9
	- มีการสนับสนุนหน่วยงานในพื้นที่ เช่น โรงเรียน โรงพยาบาลส่งเสริมสุขภาพตำบล วัด	1	5.9
	- มีการจ้างงานคนในพื้นที่เข้าทำงาน	2	11.8
	รวม	17	100.0
ส่วนที่ 4 : ข้อมูลด้านบริการสุขภาพ (สำหรับหน่วยงานบริการทางการแพทย์)			
4.1	ในรอบปีที่ผ่านมาท่านหรือในปัจจุบัน ประชาชนมารับบริการรักษาด้วยโรคหรืออาการที่เกิดขึ้นต่างๆ เรื่องใดเป็นเหตุการณ์ที่เข้ามารับการรักษาจากมากไปน้อย (ไม่จำเป็นต้องมีสิ่งครบทุกข้อ)		
	- วิงเวียนศีรษะ	5	41.7
	- หมดสติ	0	0.0
	- ตสั่นไข้ อาเจียน	0	0.0
	- ปวดศีรษะ/ปวดบวม	0	0.0
	- ไม่มีแรงกำหนื่อยง่าย	1	8.3
	- ยืนงง	0	0.0
	- คื่นคัน	1	8.3
	- ทอบติด	1	8.3
	- ถูปเท้า	2	16.7
	- ไข้ มีเสมหะ	2	16.7
	- แสบตาเมื่อตาอักเสบ	0	0.0
	- ทดลองมักเกิดเรื้อรัง	0	0.0
	- ทุรคมโปงพอง	0	0.0
	- อื่นๆ ระบุ...	0	0.0
	รวม	12	100.0

4.2	จำนวนผู้ป่วยเมื่อเทียบกับปีที่ผ่านมาจำนวนเพิ่มขึ้นหรือลดลง		
	- เพิ่มขึ้น	3	60.0
	- เท่าเดิม	2	40.0
	- ลดลง	0	0.0
	รวม	5	100.0
4.3	เมื่อเทียบกับระยะเวลาที่ผ่าน (ประมาณ 3 ปีย้อนหลัง) มีแนวโน้มของการเกิดโรคในท้องถิ่นหรือมีการเปลี่ยนแปลงหรือไม่		
	- ไม่เกิดที่ลดลง	3	60.0
	- มีการเปลี่ยนแปลง คือ	2	40.0
	รวม	5	100.0
	มีการเปลี่ยนแปลง คือ		
	- โรคเกี่ยวกับภูมิแพ้เพิ่มมากขึ้น	1	50.0
	- โรคเกี่ยวกับตาติดเชื้อ ต่าง ๆ เพิ่มมากขึ้น	1	50.0
	รวม	2	100.0
4.4	ท่านมีข้อเสนอแนะอย่างไรต่อ โครงการโรงงานผลิตน้ำตาลทราย ของบริษัท น้ำตาลสระบุรี จำกัด เกี่ยวกับการให้ความร่วมมือกับหน่วยงานสาธารณสุข		
	- ไม่แสดงความคิดเห็น	3	60.0
	- มีการตรวจสุขภาพฟรีให้กับคนในพื้นที่ เจ้าหน้าที่โรงพยาบาลต่าง ๆ	1	20.0
	- มีการสนับสนุนงบประมาณ เครื่องมือ อุปกรณ์ที่จำเป็น	1	20.0
	รวม	5	100.0

ตารางสรุปผลการสำรวจความคิดเห็นสภาพสังคม-เศรษฐกิจ และความคิดเห็น ประจำปี 2566

โครงการโรงงานผลิตน้ำตาลทราย ของบริษัท น้ำตาลสระบุรี จำกัด

รายการ	ผู้นำชุมชน	
	จำนวน	ร้อยละ
จำนวนผู้ตอบแบบสอบถามทั้งหมด	27	100.0
ส่วนที่ 1 ข้อมูลทั่วไปของผู้ให้สัมภาษณ์		
1 เพศ		
- หญิง	7	25.9
- ชาย	20	74.1
รวม	27	100.0
2 อายุ		
- 20-30 ปี	0	0.0
- 31-40 ปี	8	29.6
- 41-50 ปี	14	51.9
- 51-60 ปี	5	18.5
- 61 ปีขึ้นไป	0	0.0
รวม	27	100.0
3 ระดับการศึกษา		
- ไม่เคยได้รับการศึกษา	0	0.0
- ประถมศึกษา	11	40.7
- มัธยมศึกษา	9	33.3
- อนุปริญญา	5	18.5
- ปริญญาตรี	2	7.5
- สูงกว่าปริญญาตรี	0	0.0
รวม	27	100.0
4 อาชีพหลักของครอบครัวในชุมชน ส่วนใหญ่ ได้แก่		
- ข้าราชการรัฐวิสาหกิจ	0	0.0
ธุรกิจค้าขาย	0	0.0
- รับจ้าง/ลูกจ้าง	0	0.0
- พนักงานบริษัท/โรงงานอุตสาหกรรม	0	0.0
- เกษตรกรรม	27	100.0
- เลี้ยงสัตว์	0	0.0
- อื่นๆ ...	0	0.0
รวม	27	100.0

อาชีพรองของครอบครัวในชุมชนส่วนใหญ่ ได้แก่		
- ไม่มีอาชีพรอง	20	74.1
- รูรถจักรยาน	3	11.1
- รับจ้าง/ลูกจ้าง	4	14.8
- พนักงานบริษัท/โรงงานอุตสาหกรรม	0	0.0
- เกษตรกรรม	0	0.0
- เลี้ยงสัตว์	0	0.0
- อื่นๆ ...	0	0.0
รวม	27	100.0
5 ท่านคิดว่าในหมู่บ้าน/ชุมชนของท่านมีปัญหาเศรษฐกิจหรือไม่		
- ไม่มี (ข้ามไปข้อ 6)	14	51.9
- มี ได้แก่...ราคาผลิตผลต่ำ,ราย ได้น้อย,ว่างงาน,ค่าแรงถูก	13	48.1
รวม	27	100.0
6 ระยะเวลาการอยู่อาศัยในพื้นที่ *(ชุมชนบางพิม)*		
- ชุมชนดั้งเดิม อยู่ในพื้นที่ตั้งแต่เกิด	27	100.0
- ย้ายมาจากจังหวัด...	0	0.0
รวม	27	100.0
ระยะเวลาที่ย้ายมา...ปี		
- 0-5 ปี	0	0.0
- 6-10 ปี	0	0.0
- 11-15 ปี	0	0.0
- 16-20 ปี	0	0.0
- มากกว่า 20 ปี	0	0.0
รวม	0	0.0
7 สาเหตุที่ย้ายมา		
- มาทำงาน	0	0.0
- มาหาที่อยู่อาศัยใหม่	0	0.0
- ติดตามพ่อแม่/ญาติพี่น้อง	0	0.0
- มาแต่งงานกับคนที่นี่	0	0.0
- อื่นๆ ระบุ...	0	0.0
รวม	0	0.0
8 การนับถือศาสนา		
- พุทธ	27	100.0
- คริสต์	0	0.0
- อิสลาม	0	0.0
- อื่นๆ ระบุ..	0	0.0
รวม	27	100.0

ส่วนที่ 2 ข้อมูลด้านอนามัยสิ่งแวดล้อมและสาธารณูปโภคในชุมชน		
1 แหล่งน้ำบริโภค *(ดื่ม/ใช้)* ในครัวเรือนของท่าน		
- น้ำประปา	0	0.0
- น้ำบ่อ	0	0.0
- น้ำฝน	0	0.0
- น้ำในแม่น้ำ / คำคลอง	0	0.0
- น้ำบ่อบาดาล	0	0.0
- ซื้อน้ำดื่มบรรจุถังขวด	24	88.9
- อื่นๆ ระบุ...น้ำประปา(กรอง)	3	11.1
รวม	27	100.0
2 น้ำดื่มมีปัญหาในด้านใด		
- ไม่มี	27	100.0
- มี ระบุ..	0	0.0
รวม	27	100.0
ได้แก่		
- น้ำไม่เพียงพอ	0	0.0
- น้ำขุ่น/มีตะกอน	0	0.0
- มีกลิ่น	0	0.0
รวม	0	0.0
3 ท่านมีการปรับปรุงคุณภาพน้ำก่อนดื่มหรือไม่		
- ไม่ได้ทำอะไรเลย	27	100.0
- ต้ม	0	0.0
- กรอง	0	0.0
- ตกตะกอนด้วยสารส้ม	0	0.0
- อื่นๆ ระบุ...	0	0.0
รวม	27	100.0
4 แหล่งน้ำอุปโภค *(น้ำสำหรับซักล้าง ทำความสะอาด)* ในครัวเรือน		
- น้ำประปา	27	100.0
- น้ำบ่อ	0	0.0
- น้ำฝน	0	0.0
- น้ำในแม่น้ำ / คำคลอง	0	0.0
- น้ำบ่อบาดาล	0	0.0
- ซื้อน้ำใช้	0	0.0
- อื่นๆ ระบุ...	0	0.0
รวม	27	100.0
5 น้ำใช้ในครัวเรือนมีปัญหาในด้านใด		
- ไม่มี	27	100.0
- มี ระบุ...	0	0.0
รวม	27	100.0

ได้แก่		
- น้ำไม่เพียงพอ	0	0.0
- น้ำขุ่นมีตะกอน	0	0.0
- มีกลิ่น	0	0.0
รวม	0	0.0
6 ท่านมีการปรับปรุงคุณภาพน้ำดื่มไหม (น้ำสำหรับดื่ม ล้าง ทำใช้) หรือไม่		
- ไม่ได้ทำอะไรเลย	27	100.0
- กรอง	0	0.0
- แกว่งสารส้ม	0	0.0
- อื่นๆ ระบุ...	0	0.0
รวม	27	100.0
7 แหล่งน้ำเพื่อการเกษตร (เฉพาะผู้ทำการเกษตร)		
- น้ำประปา	0	0.0
- น้ำบ่อตื้น	0	0.0
- น้ำบาดาล	0	0.0
- น้ำในแม่น้ำ ลำคลองห้วย	0	0.0
- ซื้อน้ำใช้	0	0.0
- พลังงานประทาน	2	7.4
อื่นๆ ระบุ...น้ำฝนตามฤดูกาล	25	92.6
รวม	27	100.0
8 น้ำใช้เพื่อการเกษตรมีปัญหาในด้านใด (เฉพาะผู้ทำการเกษตร)		
- ไม่มี	19	70.4
- น้ำไม่เพียงพอช่วงเดือน พฤศจิกายน-ธันวาคม,มกราคม-เมษายน	8	29.6
รวม	27	100.0
9 ท่านมีการกำจัดน้ำเสีย/น้ำทิ้งจากกิจกรรมต่างๆ ในครัวเรือนอย่างไร		
- ทิ้งลงแหล่ง / แหล่งน้ำตามธรรมชาติโดยตรง	0	0.0
- ระบายลงดิน / ที่โล่ง	5	18.5
- ระบบบำบัดน้ำเสียรวม	0	0.0
- ระบายลงท่อ อบต./เทศบาล	22	81.5
- อื่นๆ ระบุ...บ่อน้ำทิ้ง	0	0.0
รวม	27	100.0
10 การกำจัดขยะในชุมชนของท่าน		
- กองเผาไว้	0	0.0
- ขุดหลุมฝังในบริเวณบ้าน	0	0.0
- ทิ้งไว้ข้างบ้าน / ที่โล่ง / ที่สาธารณะ	0	0.0
- รวบรวมเอาไปทิ้งถังขยะของเทศบาล/อบต.	27	100.0
อื่นๆ ระบุ...	0	0.0
รวม	27	100.0

ส่วนที่ 3 สภาพแวดล้อมในปัจจุบัน		
1.ปัญหาเรื่องแวดล้อมที่ชุมชนได้รับในปัจจุบัน(ตอบได้มากกว่า 1 ข้อ)		
- ไม่มีการเปลี่ยนแปลง	15	55.6
- มีการเปลี่ยนแปลง	12	44.4
รวม	27	100.0
1.1 เสียงดัง		
- ไม่ได้รับ	6	50.0
- น้อย	5	41.7
- ปานกลาง	1	8.3
- มาก	0	0.0
รวม	12	100.0
1.2 ฝุ่นละออง		
- ไม่ได้รับ	2	16.7
- น้อย	6	50.0
- ปานกลาง	4	33.3
- มาก	0	0.0
รวม	12	100.0
1.3 อากาศเสียและขยะมูลฝอย		
ไม่ได้รับ	10	83.3
- น้อย	2	16.7
- ปานกลาง	0	0.0
- มาก	0	0.0
รวม	12	100.0
1.4 น้ำเสีย		
- ไม่ได้รับ	9	75.0
- น้อย	3	25.0
- ปานกลาง	0	0.0
- มาก	0	0.0
รวม	12	100.0
1.5 กลิ่น		
- ไม่ได้รับ	8	66.7
- น้อย	3	25.0
- ปานกลาง	1	8.3
- มาก	0	0.0
รวม	12	100.0

2. ท่านคิดว่าในชุมชนของท่านมีปัญหาทางสังคมหรือไม่ (ตอบได้มากกว่า 1 ข้อ)		
1.1 ยาเสพติดมหาเสพติด		
- ไม่ได้รับ	12	100.0
- น้อย	0	0.0
- ปานกลาง	0	0.0
- มาก	0	0.0
รวม	12	100.0
1.2 ยาเสพติด		
- ไม่ได้รับ	7	58.3
- น้อย	4	33.3
- ปานกลาง	1	8.4
- มาก	0	0.0
รวม	12	100.0
1.3 ชุมชนแออัด		
- ไม่ได้รับ	12	100.0
- น้อย	0	0.0
- ปานกลาง	0	0.0
- มาก	0	0.0
รวม	12	100.0
1.4 ความขัดแย้งในชุมชน		
- ไม่ได้รับ	12	100.0
- น้อย	0	0.0
- ปานกลาง	0	0.0
- มาก	0	0.0
รวม	12	100.0
ส่วนที่ 4 ข้อมูลพฤติกรรมสุขภาพ		
1 ในรอบ 1 ปีที่ผ่านมาประชาชนที่อยู่ในพื้นที่รับผิดชอบของท่านประสบปัญหาด้านโรคระบาดหรือไม่		
- ไม่เคย *(ข้ามไปข้อ 3)*	24	88.9
- เคย สาเหตุจาก ...ไข้เลือดออก,ตาแดง	3	11.1
รวม	27	100.0
2 เจ็บป่วยด้วยโรค *(ตอบได้มากกว่า 1 ข้อ)*		
- โรคหวัด/ระบบทางเดินหายใจ/ภูมิแพ้	3	100.0
- โรคเกี่ยวกับระบบทางเดินอาหาร	0	0.0
- โรคผิวหนัง	0	0.0
- โรคเกี่ยวกับระบบหลอดเลือดต่างๆ	0	0.0
- โรคเกี่ยวกับหู/ตาฟัน/กระดูก	0	0.0
- อื่นๆ... โรคประจำตัว (เบาหวาน,ความดัน,หัวใจ,ไขมันสูง)	0	0.0
รวม	3	100.0

3 การรักษาพยาบาลเมื่อเจ็บป่วย ส่วนใหญ่ท่านจะรับการรักษาหรือใช้บริการที่ไหนมากที่สุด		
- ซื้อยาจากร้านขายยา	7	25.9
- โรงพยาบาลส่งเสริมสุขภาพตำบลซื่อ...	11	40.7
- โรงพยาบาลประจำอำเภอซื่อ..	5	18.5
- คลินิก/โรงพยาบาลเอกชนซื่อ...	3	11.1
- โรงพยาบาลประจำจังหวัดซื่อ....	1	3.7
- อื่นๆ ระบุ...	0	0.0
รวม	27	100.0
4 ท่านคิดว่าโรงพยาบาล/โรงพยาบาลส่งเสริมสุขภาพตำบลในชุมชนของท่านมีปัญหาในการให้บริการหรือไม่		
- เพียงพอ	25	92.6
- ไม่เพียงพอ (ระบุ)	2	7.4
รวม	27	100.0
ได้แก่		
- บุคลากรไม่เพียงพอ	0	0.0
- ขาดแพทย์เฉพาะทาง	1	50.0
- สถานบริการไม่เพียงพอ	0	0.0
- บริการช้า	0	0.0
- เครื่องมือทางการแพทย์ไม่เพียงพอ	1	50.0
รวม	2	100.0
5 ภายในชุมชนของท่านและใกล้เคียง มีพื้นที่อ่อนไหวต่อการได้รับผลกระทบต่อสุขภาพหรือไม่		
- ไม่มี	20	74.1
- มี ได้แก่ ...วัด,โรงเรียน,รพ.สต.	7	25.9
รวม	27	100.0
ส่วนที่ 5 ข้อมูลการรับรู้และความคิดเห็นต่อการดำเนินงานของโครงการ		
1 ชุมชนของท่านเคยเข้าร่วมกิจกรรม โครงการ โรงงานผลิตน้ำตาลพราย ของบริษัท น้ำตาลสระบุรี จำกัด หรือไม่		
- ไม่เคย	5	18.5
- เคย ระบุ...	22	81.5
รวม	27	100.0
2 ข้อมูลส่วนใดที่ท่านคิดว่ามีความจำเป็นและมีความสำคัญที่ควรต้องมีการชี้แจงให้ประชาชนในชุมชนทราบ		
- แผนการดำเนินงานโครงการ	0	0.0
- อักษณะองค์ประกอบของโครงการ	0	0.0
- ผลกระทบสิ่งแวดล้อมและการจัดการ	16	59.3
- ผลประโยชน์หรือผลกระทบที่ชุมชนได้รับจากโครงการ	11	40.7
รวม	27	100.0

3 การดำเนินงานของ โครงการโรงงานผลิตน้ำตาลทราย ของบริษัท น้ำตาลสระบุรี จำกัด ชุมชนของท่าน ได้รับผลดี คือ *(ตอบได้มากกว่า 1 ข้อ)*		
มีการจ้างแรงงานท้องถิ่น		
ระดับผลกระทบที่ควรว่าได้รับ		
- ไม่ได้รับ	15	55.6
- น้อย	7	25.9
- ปานกลาง	5	18.5
- มาก	0	0.0
รวม	27	100.0
สนับสนุนกิจกรรมชุมชน		
ระดับผลกระทบที่ควรว่าได้รับ		
- ไม่ได้รับ	13	48.1
- น้อย	8	29.6
- ปานกลาง	6	22.3
- มาก	0	0.0
รวม	27	100.0
เศรษฐกิจท้องถิ่นเติบโตขึ้น		
ระดับผลกระทบที่ควรว่าได้รับ		
- ไม่ได้รับ	14	51.9
- น้อย	9	33.3
- ปานกลาง	4	14.8
- มาก	0	0.0
รวม	27	100.0
ท้องถิ่นมีรายได้จากภาษีเพิ่มขึ้น		
ระดับผลกระทบที่ควรว่าได้รับ		
- ไม่ได้รับ	19	70.4
- น้อย	7	25.9
- ปานกลาง	1	3.7
- มาก	0	0.0
รวม	27	100.0
มีการพัฒนาระบบสาธารณูปโภคเพิ่มขึ้น		
ระดับผลกระทบที่ควรว่าได้รับ		
- ไม่ได้รับ	18	66.7
- น้อย	8	29.6
- ปานกลาง	1	3.7
- มาก	0	0.0
รวม	27	100.0

อื่นๆ(ระบุ)...		
ระดับผลกระทบที่ควรว่าได้รับ		
- ไม่ได้รับ	27	100.0
- น้อย	0	0.0
- ปานกลาง	0	0.0
- มาก	0	0.0
รวม	27	100.0
4 การดำเนินงานของ โครงการโรงงานผลิตน้ำตาลทราย ของบริษัท น้ำตาลสระบุรี จำกัด ท่านได้รับผลเสีย คือ (ตอบได้มากกว่า 1 ข้อ)		
ปัญหามลพิษเพิ่มขึ้น		
ระดับผลกระทบที่ควรว่าได้รับ		
- ไม่ได้รับ	20	74.1
- น้อย	4	14.8
- ปานกลาง	3	11.1
- มาก	0	0.0
รวม	27	100.0
การจราจรติดขัดมากขึ้น		
ระดับผลกระทบที่ควรว่าได้รับ		
- ไม่ได้รับ	18	66.7
- น้อย	7	25.9
- ปานกลาง	2	7.4
- มาก	0	0.0
รวม	27	100.0
ปัญหาพลังงานเพิ่มขึ้น		
ระดับผลกระทบที่ควรว่าได้รับ		
- ไม่ได้รับ	20	74.1
- น้อย	5	18.5
- ปานกลาง	2	7.4
- มาก	0	0.0
รวม	27	100.0
อื่นๆ ระบุ...		
ระดับผลกระทบที่ควรว่าได้รับ		
- ไม่ได้รับ	27	100.0
- น้อย	0	0.0
- ปานกลาง	0	0.0
- มาก	0	0.0
รวม	27	100.0

5 เมื่อปีที่ผ่านมา (พ.ศ.2563) ท่านเคยได้รับผลกระทบจากการดำเนินงานของ โครงการโรงงานผลิตน้ำตาลทราย ของบริษัท น้ำตาลสระบุรี จำกัด หรือไม่		
- ไม่เคย (ข้ามไปข้อ 6)	27	100.0
- เคย ได้รับผลกระทบด้าน ..	0	0.0
รวม	27	100.0
เมื่อได้รับผลกระทบมีการแจ้งร้องเรียนหรือไม่		
- ไม่ได้แจ้งหน่วยงานใด	0	0.0
- แจ้งหน่วยงานราชการ	0	0.0
- แจ้งโครงการโดยตรง	0	0.0
- อื่นๆ ระบุ...ผู้นำชุมชน	0	0.0
รวม	0	0.0
การแก้ไขปัญหา		
- ไม่ได้รับการแก้ไข	0	0.0
- อยู่ในระหว่างการแก้ไขปัญหา	0	0.0
- ได้รับการแก้ไขปัญหาแล้วเสร็จ	0	0.0
- อื่นๆ ระบุ...	0	0.0
รวม	0	0.0
6 ท่านคิดว่าโครงการที่ดีควรมีการดำเนินงานอย่างไร		
- รับผิดชอบต่อชุมชน	20	33.3
- มีการจัดการสิ่งแวดล้อมที่ดี	27	45.0
- จ้างแรงงานในชุมชน	13	21.7
- อื่นๆระบุ...	0	0.0
รวม	60	100.0
7 ข้อเสนอแนะอื่นๆ		
- ไม่มีสิ่งความคิดเห็น	9	33.3
- ต้องการให้เข้าหน้าที่ของโครงการเข้ามาพบปะชาวบ้านเป็นประจำ	5	18.5
- มีการสนับสนุนกิจกรรมของชุมชน เช่น งานบุญตามวันสำคัญต่างๆ	3	11.1
- แจ้งข่าวสารที่ประชาชนในพื้นที่สมควรได้รับทราบเป็นประจำ	1	3.7
- มีงบประมาณดูแลเรื่องถนน ที่ใช้สัญจรผ่านหน้าโรงงาน	2	7.4
- มีการจ้างงานคนในพื้นที่เพิ่มมากขึ้น	1	3.7
- มีการจัดการเรื่องสิ่งแวดล้อมเป็นอย่างดี	3	11.1
- ไม่ทิ้งน้ำเสีย ปล่อยควันดำ ทำให้ประชาชนในพื้นที่เดือดร้อน	3	11.1
รวม	27	100.0

ตารางสรุปผลสำรวจความคิดเห็นสภาพสังคม-เศรษฐกิจ และความคิดเห็น ประจำปี 2566

โครงการโรงงานผลิตน้ำตาลทราย ของบริษัท น้ำตาลสระบุรี จำกัด

รายการ	ประชาชน	
	จำนวน	ร้อยละ
จำนวนผู้ตอบแบบสอบถามทั้งหมด	400	100.0
ส่วนที่ 1 ข้อมูลทั่วไปของผู้ให้สัมภาษณ์		
1 เพศ		
- หญิง	220	55.0
- ชาย	180	45.0
รวม	400	100.0
2 อายุ		
- 20-30 ปี	10	2.5
- 31-40 ปี	118	29.5
- 41-50 ปี	134	33.5
51-60 ปี	113	28.3
- 61 ปีขึ้นไป	25	6.3
รวม	400	100.0
3 การศึกษา		
- ไม่เคยได้รับการศึกษา	0	0.0
- ประถมศึกษา	277	69.3
- มัธยมศึกษา	100	25.0
- อนุปริญญา	15	3.8
- ปริญญาตรี	8	2.0
- สูงกว่าปริญญาตรี	0	0.0
รวม	400	100.0
4 อาชีพหลัก		
- ข้าราชการ/รัฐวิสาหกิจ	0	0.0
- ธุรกิจส่วนตัว	42	10.5
- รับจ้าง/ลูกจ้าง	57	14.3
- พนักงานบริษัท/โรงงานอุตสาหกรรม	0	0.0
- เกษตรกรรม	295	73.8
- เลี้ยงสัตว์	6	1.5
- อื่นๆ ..	0	0.0
รวม	400	100.0

อาชีพรอง		
- ไม่มีอาชีพรอง	380	95.0
- ธุรกิจส่วนตัว	5	1.3
- รับจ้างทั่วไป	15	3.8
- พนักงานบริษัท/โรงงานอุตสาหกรรม	0	0.0
- เกษตรกรรม	0	0.0
- เลี้ยงสัตว์	0	0.0
- อื่นๆ ...	0	0.0
รวม	400	100.0
5 รายได้ครัวเรือนต่อเดือน (บาทต่อเดือน)		
- ต่ำกว่า 5,000 บาท	50	11.2
- 5,001-10,000 บาท	215	53.8
- 10,001-15,000 บาท	120	30.2
15,001-20,000 บาท	12	3.0
- 20,001-25,000 บาท	3	0.8
- มากกว่า 25,000 บาท	0	0.0
รวม	400	100.0
6 ภาระการเงินของครอบครัวปัจจุบัน		
- ไม่พอใช้	130	32.5
- พอใช้แต่ไม่เหลือเก็บ	170	42.5
- พอใช้มีเหลือเก็บ	100	25.0
รวม	400	100.0
7 ระยะเวลาการอยู่อาศัยในพื้นที่ (ภูมิลำเนาเดิม)		
ชุมชนดั้งเดิม อยู่ในพื้นที่ตั้งแต่เกิด	380	95.0
- ย้ายมาจากจังหวัด...	20	5.0
รวม	400	100.0
ระยะเวลาที่ย้ายมา...ปี		
- 0-5 ปี	0	0.0
- 6-10 ปี	0	0.0
- 11-15 ปี	2	10.0
- 16-20 ปี	5	25.0
- มากกว่า 20 ปี	13	65.0
รวม	20	100.0
8 สาเหตุที่ย้ายมา		
- มาทำงาน	2	10.0
- มาหาที่อยู่อาศัยใหม่	4	20.0
- ย้ายตามพ่อแม่/ญาติพี่น้อง	0	0.0
- มาปลูกบ้านกับหมู่บ้านนี้	14	70.0
- อื่นๆ ระบุ...	0	0.0
รวม	20	100.0

9 การนับถือศาสนา		
- พุทธ	400	100.0
- คริสต์	0	0.0
- อิสลาม	0	0.0
- อื่นๆ ระบุ ..	0	0.0
รวม	400	100.0
ส่วนที่ 2 ข้อมูลด้านความมั่นคงทางเศรษฐกิจและสวัสดิการภายในชุมชน		
1 แหล่งน้ำบริโภค (น้ำดื่ม) ในครัวเรือนของท่าน		
- น้ำประปา	0	0.0
- น้ำบ่อ	0	0.0
- น้ำฝน	0	0.0
- น้ำในแม่น้ำ / ลำคลอง	0	0.0
- น้ำบ่อบาดาล	0	0.0
- ซื้อน้ำดื่มบรรจุขวด	300	75.0
- อื่นๆ ระบุ...น้ำประปา(กรอง)	100	25.0
รวม	400	100.0
2 น้ำที่มีใช้ภายในครัวเรือน		
- ไม่มี	400	100.0
- มี ระบุ...	0	0.0
รวม	400	100.0
ได้แก่		
- น้ำไม่เพียงพอ	0	0.0
- น้ำขุ่นมีตะกอน	0	0.0
- มีกลิ่น	0	0.0
รวม	0	0.0
3 ท่านมีการปรับปรุงคุณภาพน้ำก่อนดื่มหรือไม่		
- ไม่ได้ปรับปรุงอะไรเลย	400	100.0
- ต้ม	0	0.0
- กรอง	0	0.0
- ปล่อยให้ตกตะกอน	0	0.0
- อื่นๆ ระบุ...	0	0.0
รวม	400	100.0
4 แหล่งน้ำบริโภค (น้ำสำหรับซักล้าง น้ำใช้) ในครัวเรือน		
- น้ำประปา	400	100.0
- น้ำบ่อ	0	0.0
- น้ำฝน	0	0.0
- น้ำในแม่น้ำ / ลำคลอง	0	0.0
- น้ำบ่อบาดาล	0	0.0
- ซื้อน้ำใช้	0	0.0
- อื่นๆ ระบุ...	0	0.0
รวม	400	100.0

5 น้ำใช้ในครัวเรือนมีปัญหาในด้านใด		
- ไม่มี	390	97.5
- มี ระบุ...	10	2.5
รวม	400	100.0
ได้แก่		
- น้ำไม่เพียงพอ	10	100.0
- น้ำขุ่น/มีตะกอน	0	0.0
- มีกลิ่น	0	0.0
รวม	10	100.0
6 ท่านมีการปรับปรุงคุณภาพน้ำดื่มบริโภค (น้ำสำหรับซักล้าง น้ำใช้ฯ หรือไม่		
- ไม่ได้ทำเพราะไม่ทราบ	400	100.0
- กรอง	0	0.0
- ตกตะกอนด้วยสารส้ม	0	0.0
- อื่นๆ ระบุ...	0	0.0
รวม	400	100.0
7 แหล่งน้ำเพื่อการเลี้ยงสัตว์ (เฉพาะผู้มีอาชีพเลี้ยงสัตว์)		
- น้ำประปา	0	0.0
- น้ำบ่อตื้น	0	0.0
- น้ำบาดาล	0	0.0
- น้ำในแม่น้ำ/ลำคลอง/ห้วย	17	4.1
- ซื้อน้ำใช้	0	0.0
- กลองรถประจำทาง	85	28.8
- อื่นๆ ระบุ...น้ำฝนตามฤดูกาล	198	67.1
รวม	295	100.0
8 น้ำใช้เพื่อการเกษตรมีปัญหาในด้านใด (เฉพาะผู้มีอาชีพเกษตร)		
ไม่มี	222	76.0
- น้ำไม่เพียงพอช่วงเดือน พฤศจิกายน-ธันวาคม/มกราคม-เมษายน	70	24.0
รวม	292	100.0
9 ท่านมีการบำบัดน้ำเสีย (น้ำทิ้งจากกิจกรรมต่างๆ ในครัวเรือนอย่างไร		
- ทิ้งลงคลอง / แหล่งน้ำตามธรรมชาติโดยตรง	0	0.0
- ระบายลงพื้น / ที่โล่ง	150	37.5
- ระบายลงบ่อซึมรวม	0	0.0
- ระบายลงท่อ ของ อบต./เทศบาล	250	62.5
- อื่นๆ ระบุ...บ่อน้ำทิ้ง	0	0.0
รวม	400	100.0
10 การกำจัดขยะในชุมชนของท่าน		
- กองบริเวณ	0	0.0
- ขุดหลุมฝังในบริเวณบ้าน	0	0.0
- ทิ้งใช้ข้างบ้าน / ที่โล่ง / ที่ของขยะ	0	0.0
- รวบรวมแล้วนำไปทิ้งถังขยะของเทศบาล/อบต.	400	100.0
อื่นๆ ระบุ...	0	0.0
รวม	400	100.0

ส่วนที่ 3 สภาพแวดล้อมในชุมชน		
1.ปัญหาเรื่องแวดล้อมที่ชุมชนได้รับในปัจจุบัน(ตอบได้มากกว่า 1 ข้อ)		
- ไม่มีการเปลี่ยนแปลง	300	75.0
- มีการเปลี่ยนแปลง	100	25.0
รวม	400	100.0
1.1 เสียงดัง		
- ไม่ได้รับ	55	55.0
- น้อย	33	33.0
- ปานกลาง	12	12.0
- มาก	0	0.0
รวม	100	100.0
1.2 ฝุ่นละออง		
- ไม่ได้รับ	49	49.0
น้อย	22	22.0
- ปานกลาง	29	29.0
- มาก	0	0.0
รวม	100	100.0
1.3 อากาศเสียและเหม็นควัน		
- ไม่ได้รับ	61	61.0
- น้อย	16	16.0
- ปานกลาง	12	12.0
- มาก	11	11.0
รวม	100	100.0
1.4 น้ำเสีย		
- ไม่ได้รับ	89	89.0
- น้อย	10	10.0
- ปานกลาง	1	1.0
- มาก	0	0.0
รวม	100	100.0
1.5 ควัน		
- ไม่ได้รับ	80	80.0
- น้อย	20	20.0
- ปานกลาง	0	0.0
- มาก	0	0.0
รวม	100	100.0
ส่วนที่ 4 ข้อมูลด้านสวัสดิการสังคมและสุขภาพ		
1 ในรอบ 1 ปีที่ผ่านมาประชาชนที่อยู่ในพื้นที่รับผิดชอบของท่าน ประสบปัญหาด้านโรคระบาดหรือไม่		
- ไม่เคย (ข้ามไปคำถามข้อ 3)	350	87.5
- เคย สาเหตุจาก ... ใช้เวลาหายประมาณ	50	12.5
รวม	400	100.0

2 เจ็บป่วยเจ็บไข้ (ตอบได้มากกว่า 1 ข้อ)		
- โรคทางระบบทางเดินหายใจ/ภูมิแพ้	50	60.2
- โรคเกี่ยวกับระบบทางเดินอาหาร	9	10.8
- โรคผิวหนัง	0	0.0
- โรคเกี่ยวกับอาการปวดเมื่อยต่างๆ	0	0.0
- โรคเกี่ยวกับหู/ตาคอ/คอ/จมูก	3	3.6
- อื่นๆ...โรคประจำตัว (เบาหวาน,ความดัน,หัวใจ,ไขมันสูง)	21	25.3
รวม	83	100.0
3 การรักษาพยาบาลเมื่อเจ็บป่วย ส่วนใหญ่ท่านจะรักษาตัวที่ใช้บริการที่ไหนมากที่สุด		
- ซื้อยาจากร้านขายยา	89	22.3
- โรงพยาบาลส่งเสริมสุขภาพตำบลชื่อ...	100	25.0
- โรงพยาบาลประจำอำเภอชื่อ...	155	38.8
- คลินิกโรงพยาบาลเอกชนชื่อ...	30	7.5
- โรงพยาบาลประจำจังหวัดชื่อ....	26	6.5
- อื่นๆ ระบุ...	0	0.0
รวม	400	100.0
4 ท่านคิดว่าโรงพยาบาล/โรงพยาบาลส่งเสริมสุขภาพตำบลในชุมชนของท่านมีปัญหาในการให้บริการหรือไม่		
- เพียงพอ	290	72.5
- ไม่เพียงพอ (ระบุ)	110	27.5
รวม	400	100.0
ได้แก่		
- บุคลากรไม่เพียงพอ	39	35.5
- ขาดแพทย์เฉพาะทาง	12	10.9
- สถานบริการไม่เพียงพอ	8	7.3
- บริการช้า	44	40.0
- เครื่องมือทางการแพทย์ไม่เพียงพอ	7	6.4
รวม	110	100.0
5 ภายในชุมชนของท่านและใกล้เคียง มีพื้นที่อ่อนไหวต่อการได้รับผลกระทบต่อสุขภาพหรือไม่		
- ไม่มี	300	75.0
- มี ได้แก่ ...วัด,โรงเรียน,รพ.สต.	100	25.0
รวม	400	100.0
ส่วนที่ 5 ความคิดเห็นเกี่ยวกับผลการตรวจสอบและประเมินคุณภาพสิ่งแวดล้อม โครงการโรงไฟฟ้าชีวมวล บริษัท		
1 ท่านเคยทราบว่ามีผลการตรวจสอบและประเมินคุณภาพสิ่งแวดล้อม โครงการโรงงานผลิตน้ำตาลทรายของบริษัท น้ำตาลสระบุรี จำกัด		
- ไม่รู้บ้างก่อน เพิ่งรู้ในวันนี้ (จากการนำเสนอข้อมูลโครงการของผู้สัมภาษณ์)	40	10.0
- รู้มาก่อนหน้านี้แล้ว จาก (ตอบได้มากกว่า 1 ข้อ)	360	90.0
รวม	400	100.0
- เพื่อนบ้านเล่าให้ฟัง	21	5.4
- จากผู้นำชุมชน/อบต.เทศบาล	71	18.3
- จากเจ้าหน้าที่ส่วนราชการ	0	0.0
- จากเจ้าหน้าที่โครงการ	42	10.8

1 ท่านรับทราบว่ามีติดตามตรวจสอบและประเมินคุณภาพสิ่งแวดล้อม โครงการโรงงานผลิตน้ำตาลทรายของบริษัท น้ำตาลสระบุรี จำกัด (ต่อ)		
- จากหนังสือเชิญประชุม	0	0.0
- ร่วมกิจกรรมกับโครงการ	31	8.0
- อื่นๆ ระบุ . เห็นที่ตั้งโครงการ	223	57.5
รวม	388	100.0
2 ท่านเห็นว่ารูปแบบการประชาสัมพันธ์/การให้ข้อมูลข่าวสารของโครงการโรงงานผลิตน้ำตาลทรายของบริษัท น้ำตาลสระบุรี จำกัด ต่อชุมชนเป็นอย่างไร		
- แจ้งข่าวสารผ่านสำนักงานผู้ใหญ่บ้าน/ผู้นำชุมชน/กระจายข่าวของหมู่บ้าน	200	50.0
- จัดประชุม	120	30.0
- ติดประกาศบอร์ดของหมู่บ้าน	80	20.0
- อื่นๆ ระบุ...	0	0.0
รวม	400	100.0
3 การดำเนินงาน,ของโครงการโรงงานผลิตน้ำตาลทราย ของบริษัท น้ำตาลสระบุรี จำกัด ชุมชนของท่านได้รับผลดี คือ (ตอบได้มากกว่า 1 ข้อ)		
มีการจ้างแรงงานท้องถิ่น		
ระดับผลกระทบที่คาดว่าได้รับ		
- ไม่ได้รับ	190	47.5
- น้อย	120	30.0
- ปานกลาง	50	12.5
- มาก	40	10.0
รวม	400	100.0
สนับสนุนกิจกรรมชุมชน		
ระดับผลกระทบที่คาดว่าได้รับ		
- ไม่ได้รับ	160	40.0
- น้อย	130	32.5
- ปานกลาง	77	19.3
- มาก	33	8.2
รวม	400	100.0
เศรษฐกิจท้องถิ่นเติบโตขึ้น		
ระดับผลกระทบที่คาดว่าได้รับ		
- ไม่ได้รับ	157	39.2
- น้อย	125	31.3
- ปานกลาง	84	21.0
- มาก	34	8.5
รวม	400	100.0
ท้องถิ่นมีรายได้จากภาษีเพิ่มขึ้น		
ระดับผลกระทบที่คาดว่าได้รับ		
- ไม่ได้รับ	167	41.8
- น้อย	160	40.0
- ปานกลาง	51	12.8
- มาก	22	5.4
รวม	400	100.0

มีการพัฒนาระบบสาธารณูปโภคเพิ่มขึ้น		
ระดับผลกระทบที่ท่านได้รับ		
- ไม่ได้รับ	175	43.8
- น้อย	121	30.2
- ปานกลาง	82	20.5
- มาก	22	5.5
รวม	400	100.0
อื่นๆ(ระบุ)...		
ระดับผลกระทบที่ท่านได้รับ		
- ไม่ได้รับ	400	100.0
- น้อย	0	0.0
- ปานกลาง	0	0.0
- มาก	0	0.0
รวม	400	100.0
4 ที่ผ่านมาท่านเคยได้รับผลกระทบจากการดำเนินงานของโครงการโรงงานผลิตน้ำตาลทราย ของบริษัท น้ำตาลตะกุรัง จำกัด หรือไม่		
- ไม่เคย (ข้ามไปข้อ 5)	350	87.5
- เคย ได้รับผลกระทบด้าน...	50	12.5
รวม	400	100.0
ปัญหามลพิษเพิ่มขึ้น		
ระดับผลกระทบที่ท่านได้รับ		
- ไม่ได้รับ	40	80.0
- น้อย	9	18.0
- ปานกลาง	1	2.0
- มาก	0	0.0
รวม	50	100.0
การจราจรติดขัดมากขึ้น		
ระดับผลกระทบที่ท่านได้รับ		
- ไม่ได้รับ	35	70.0
- น้อย	12	24.0
- ปานกลาง	3	6.0
- มาก	0	0.0
รวม	50	100.0
ปัญหาทางสังคมเพิ่มขึ้น		
ระดับผลกระทบที่ท่านได้รับ		
- ไม่ได้รับ	45	90.0
- น้อย	5	10.0
- ปานกลาง	0	0.0
- มาก	0	0.0
รวม	50	100.0

อื่นๆ ระบุ...		
ระดับผลกระทบที่ท่านได้รับ		
- ไม่ได้รับ	50	100.0
- น้อย	0	0.0
- ปานกลาง	0	0.0
- มาก	0	0.0
รวม	50	100.0
เมื่อได้รับผลกระทบมีการแจ้งร้องเรียนหรือไม่		
- ไม่ได้แจ้งหน่วยงานใด	39	78.0
- แจ้งหน่วยงานราชการ	0	0.0
- แจ้งโครงการโดยตรง	0	0.0
- อื่นๆ ระบุ...ผู้นำชุมชน	11	22.0
รวม	50	100.0
การแก้ไขปัญหา		
- ไม่ได้รับการแก้ไข	7	63.6
- อยู่ในระหว่างการแก้ไขปัญหา	3	27.3
- ได้รับการแก้ไขปัญหาเสร็จ	1	9.1
- อื่นๆ ระบุ...	0	0.0
รวม	11	100.0
5 ท่านคิดว่าโครงการที่พึงควรมีการดำเนินงานอย่างไร		
- รับผิดชอบต่อชุมชน	300	37.0
- มีการจัดการสิ่งแวดล้อมที่ดี	325	40.2
- จ้างแรงงานในชุมชน	185	22.8
- อื่นๆระบุ...	0	0.0
รวม	810	100.0
5 ข้อเสนอแนะอื่นๆ		
ไม่แสดงความคิดเห็น	346	86.5
- มีการควบคุมกฎจราจรอย่างดี	10	2.5
- มีเจ้าหน้าที่ในการดำเนินงาน ไม่ส่งผลกระทบต่อสุขภาพของคนในชุมชน	11	2.8
- มีการสนับสนุนแรงงานในพื้นที่ เพิ่มคุณภาพชีวิต	9	2.3
- มีการร่วมกิจกรรมกับชุมชนอย่างต่อเนื่อง มีเจ้าหน้าที่ของโครงการพบปะประชาชนเป็นประจำ	10	2.5
- มีการดูแลเรื่องอัคคีภัยหรือการจราจร ที่ส่งผลเกิดอันตรายได้	4	1.0
- มีการตรวจสุขภาพของประชาชนในพื้นที่ฟรี อย่างน้อยปีละ 1 ครั้ง	3	0.8
- มีประชาสัมพันธ์ ข่าวสาร ของโครงการเป็นประจำ	2	0.5
- ประชุมประชาชนเดือนร่วมกับหมู่บ้าน	2	0.5
- สนับสนุนเรื่องการศึกษา มอบทุนการศึกษา ทุนอาหารกลางวัน	3	0.8
รวม	400	100.0

SS

บริษัท น้ำตาลสระบุรี จำกัด สาขาที่ 00002

99/9 หมู่ 4 ต. สระโบสถ์ อ. สระโบสถ์ จ. ลพบุรี 15240 Tel. (036) 776647-59 Fax (036) 776651

ภาคผนวก ก-46

เอกสารแต่งตั้งคณะกรรมการความปลอดภัย อาชีวอนามัย

และสภาพแวดล้อมในการทำงาน (คปอ.)

คำสั่ง

ประกาศที่ ลป.มต.ลบ.047/2565

เรื่อง แต่งตั้งรายชื่อและหน้าที่คณะกรรมการความปลอดภัย อาชีวอนามัย และสภาพแวดล้อมในการทำงาน

ตามที่กฎกระทรวง กำหนดมาตรฐานในการบริหารและจัดการด้านความปลอดภัย อาชีวอนามัย และสภาพแวดล้อมในการทำงาน พ.ศ. 2549 ข้อ 23 กำหนดให้สถานประกอบกิจการที่มีลูกจ้างตั้งแต่ห้าสิบคนขึ้นไป ต้องจัดให้มีคณะกรรมการความปลอดภัยอาชีวอนามัย และสภาพแวดล้อมในการทำงานของสถานประกอบกิจการ ตามองค์ประกอบที่กำหนดขึ้น

ดังนั้น บริษัท น้ำตาลสระบุรี จำกัด สาขาที่ 00002 ประกอบกิจ การผลิตน้ำตาลทราย ตั้งอยู่เลขที่ 99/9 หมู่ที่ 4 ซอย - ถนน - ตำบล/แขวง สระโบสถ์ อำเภอ/เขต สระโบสถ์ จังหวัด ลพบุรี รหัสไปรษณีย์ 15240 มีลูกจ้างจำนวน 547 คน จึงจัดให้มีคณะกรรมการความปลอดภัย อาชีวอนามัย และสภาพแวดล้อมในการทำงานของบริษัทฯ โดยมีองค์ประกอบและรายชื่อดังต่อไปนี้

1.	นายวรพันธ์	นิมิปาล	ประธานกรรมการผู้แทนนายจ้าง
2.	นายสิทธิศักดิ์	สีฉายา	กรรมการผู้แทนระดับบังคับบัญชา
3.	นายมนตรี	สังข์จันทร์	กรรมการผู้แทนระดับบังคับบัญชา
4.	นายขวัญเมือง	งวนหอม	กรรมการผู้แทนระดับบังคับบัญชา
5.	นายคนกศักดิ์	อักษรไชย	กรรมการผู้แทนระดับบังคับบัญชา
6.	นายสุทัศน์	จันอิน	กรรมการผู้แทนระดับบังคับบัญชา
7.	นางศิริเกตุ	ศรีสมบูรณ์	กรรมการผู้แทนระดับบังคับบัญชา
8.	นายตะวัน	มูชมศรี	กรรมการผู้แทนระดับปฏิบัติการ
9.	นายอำพล	สิงหะกุล	กรรมการผู้แทนระดับปฏิบัติการ
10.	นางสาวจิราพร	แก้วเล็ก	กรรมการผู้แทนระดับปฏิบัติการ
11.	นายไกรสร	สร้อยจู	กรรมการผู้แทนระดับปฏิบัติการ
12.	นายสนอง	สีหา	กรรมการผู้แทนระดับปฏิบัติการ
13.	นายไพรัตน์	ศรีจันทร์ผ่อง	กรรมการผู้แทนระดับปฏิบัติการ
14.	นายสุวิทย์	ศรีเงิน	กรรมการผู้แทนระดับปฏิบัติการ
15.	นายศตวรรษ	วันเพ็ญ	กรรมการและเลขานุการ

โดยให้คณะกรรมการความปลอดภัย อาชีวอนามัย และสภาพแวดล้อมในการทำงาน มีหน้าที่ตามที่กฎหมายได้กำหนดไว้ดังต่อไปนี้

(1) พิจารณา โยบายและแผนงานด้านความปลอดภัยในการทำงาน รวมทั้งความปลอดภัยนอกงาน เพื่อป้องกันและลดการเกิดอุบัติเหตุ การประสบอันตราย การเจ็บป่วยหรือการเกิดเหตุเดือดร้อนรำคาญอันเนื่องจากการทำงาน หรือความไม่ปลอดภัยในการทำงานเสนอต่อนายจ้าง

(2) รายงานและเสนอแนะมาตรการหรือแนวทางปรับปรุงแก้ไขให้ถูกต้องตามกฎหมายเกี่ยวกับความปลอดภัยในการทำงานและมาตรฐานความปลอดภัยในการทำงานต่อนายจ้าง เพื่อความปลอดภัยในการทำงานของลูกจ้าง ผู้รับเหมา และบุคคลภายนอกที่เข้ามาปฏิบัติงานหรือเข้ามาใช้บริการในสถานประกอบกิจการ

(3) ส่งเสริม สนับสนุน กิจกรรมด้านความปลอดภัยในการทำงานของสถานประกอบกิจการ

(4) พิจารณาข้อบังคับและคู่มือตามข้อ 3 รวมทั้งมาตรฐานด้านความปลอดภัยในการทำงานของสถานประกอบกิจการเสนอต่อนายจ้าง

(5) สำรวจการปฏิบัติการด้านความปลอดภัยในการทำงาน และตรวจสอบสถิติการประสบอันตรายที่เกิดขึ้นในสถานประกอบกิจการนั้น อย่างน้อยเดือนละหนึ่งครั้ง

(6) พิจารณาโครงการหรือแผนการฝึกอบรมเกี่ยวกับความปลอดภัยในการทำงาน รวมถึงโครงการหรือแผนการฝึกอบรมเกี่ยวกับบทบาทหน้าที่ความรับผิดชอบในด้านความปลอดภัยของลูกจ้าง หัวหน้างาน ผู้บริหาร นายจ้าง และบุคลากรทุกระดับเพื่อเสนอความเห็นต่อนายจ้าง

(7) วางระบบการรายงานสภาพการทำงานที่ไม่ปลอดภัยให้เป็นหน้าที่ของลูกจ้างทุกคนทุกระดับต้องปฏิบัติ

(8) ติดตามผลความคืบหน้าเรื่องที่เสนอนายจ้าง

(9) รายงานผลการปฏิบัติงานประจำปี รวมทั้งระบุปัญหา อุปสรรค และข้อเสนอแนะในการปฏิบัติหน้าที่ของคณะกรรมการเมื่อปฏิบัติหน้าที่ครบหนึ่งปี เพื่อเสนอต่อนายจ้าง

(10) ประเมินผลการดำเนินงานด้านความปลอดภัยในการทำงานของสถานประกอบกิจการ

(11) ปฏิบัติงานด้านความปลอดภัยในการทำงานอื่นตามที่นายจ้างมอบหมาย

(12) การประชุมของคณะกรรมการให้เป็นไปตามข้อบังคับที่คณะกรรมการกำหนด อย่างน้อยเดือนละหนึ่งครั้ง หรือเมื่อกรรมการไม่น้อยกว่ากึ่งหนึ่งร้องขอ โดยแจ้งกำหนดการประชุมและระเบียบวาระการประชุมให้กรรมการทราบอย่างน้อยสามวันก่อนถึงวันประชุม และให้กรรมการเข้าประชุมตามที่ได้กำหนด

ทั้งนี้ ให้มีหน้าที่ดังที่ได้กล่าวมาข้างต้น ตั้งแต่วันที่ 2 ธันวาคม 2565 ถึง 1 ธันวาคม 2567

ประกาศ ณ วันที่ 29 พฤศจิกายน 2565 เป็นต้นไป

(ลงชื่อ) ...[redacted]...

(นายบวรศ[redacted]อมฤทธิ์)

ตำแหน่ง รองผู้อำนวยการโรงงาน

ภาคผนวก ก-47

รายงานการประชุมคณะกรรมการความปลอดภัย อาชีวอนามัย

และสภาพแวดล้อมในการทำงาน

บริษัท น้ำตาลสระบุรี จำกัด (มหาชน)

รายงาน

การประชุมคณะกรรมการความปลอดภัย อาชีวอนามัย และสภาพแวดล้อมในการทำงาน (คปอ.)

การประชุมครั้งที่ 1 / 2566

วันศุกร์ ที่ 27 เดือน มกราคม พ.ศ. 2566 เวลา 09.00 – 10.35 น.

ณ ห้องประชุมฝ่ายโรงงาน บริษัท น้ำตาลสระบุรี จำกัด สาขาที่ 00002

ผู้มาประชุม

1.	นายวรพันธ์	นิมิตปาล	ผู้แทนนายจ้าง	ประธานกรรมการผู้แทนนายจ้าง
2.	นายสิทธิศักดิ์	สีนวยา	ผู้แทนระดับบังคับบัญชา	กรรมการ
3.	นายมนตรี	ตังข์จันทร์	ผู้แทนระดับบังคับบัญชา	กรรมการ
4.	นายขวัญเมือง	งวนหอม	ผู้แทนระดับบังคับบัญชา	กรรมการ
5.	นายกนกศักดิ์	อักษรไชย	ผู้แทนระดับบังคับบัญชา	กรรมการ
6.	นายสุพัศน์	จันอิน	ผู้แทนระดับบังคับบัญชา	กรรมการ
7.	นางศิริเพ็ญ	ศรีสมบูรณ์	ผู้แทนระดับบังคับบัญชา	กรรมการ
8.	นายศะรัน	ฤทมศรี	ผู้แทนระดับปฏิบัติการ	กรรมการ
9.	นายอำพล	สิงหะกูล	ผู้แทนระดับปฏิบัติการ	กรรมการ
10.	นางสาวจิราพร	แก้วเล็ก	ผู้แทนระดับปฏิบัติการ	กรรมการ
11.	นายไกรสร	สร้อยจู	ผู้แทนระดับปฏิบัติการ	กรรมการ
12.	นายไพรัตน์	ศรีจันทร์ผ่อง	ผู้แทนระดับปฏิบัติการ	กรรมการ
13.	นายสุวิทย์	ศรีเงิน	ผู้แทนระดับปฏิบัติการ	กรรมการ
14.	นายศตวรรษ	วันเพ็ญ	จป. เทคนิคชำนาญ	กรรมการและเลขานุการ

ผู้ไม่มาประชุม

1.	นายสนอง	สิทา	ผู้แทนระดับปฏิบัติการ	กรรมการ

ผู้เข้าร่วมประชุม

1.	นางสาวอาทิชา	จันทร์สุข	จป. วิชาชีพ

เริ่มประชุมเวลา 09.00 น.

ระเบียบวาระที่ 1 เรื่องที่ประธานแจ้งให้ที่ประชุมทราบ

-

ระเบียบวาระที่ 2 เรื่องการดำเนินงานหน่วยงานความปลอดภัยฯ

- คุณศตวรรษ วันเพ็ญ แจ้งรายงานผลตรวจ ATK ของเดือนธันวาคม – มกราคม ปีพ.ศ. 2565 - 2566 มีพนักงานที่ตรวจ ATK ทั้งหมด 215 คน โดยแบ่งเป็น 2 รอบคือ รอบที่ 1 จำนวน 142 คน รอบที่ 2 จำนวน 87 คน และพนักงานที่มาตรวจในรอบหลัง จำนวน 6 คน ผลเป็นลบทั้งหมด

- คุณศตวรรษ วันเพ็ญ แจ้งเรื่องการประกาศกระทรวงสาธารณสุข การแจ้งข้อมูลที่จำเป็นเกี่ยวกับการเฝ้าระวังการป้องกันและการควบคุมโรคจากการประกอบอาชีพแก่ลูกจ้าง วัตถุประสงค์ในการจัดโครงการ เพื่อสร้างแกนนำในสถานประกอบการให้มีศักยภาพและองค์กรความรู้ ความเข้าใจ ในการจัดการความเครียด เพื่อเพิ่มสร้างความสุขและพลังใจด้วยโปรแกรมสร้างสุขวัยทำงานเพื่อเป็นการเฝ้าระวังป้องกันการเกิดปัญหาทางสุขภาพจิต

มติที่ประชุม

- รับทราบ

ระเบียบวาระที่ 3 เรื่องสถิติอุบัติเหตุตั้งแต่การเปิดฤดูการผลิตปีพ.ศ. 2565 - 2566

- คุณศตวรรษ วันเพ็ญ แจ้งว่าสถิติอุบัติเหตุตั้งแต่การเปิดฤดูกาลผลิตเดือน มกราคม พ.ศ. 2566 มีแนวโน้มที่มากขึ้นจากฤดูกาลผลิตเดือน มกราคม พ.ศ. 2565 เนื่องจากจำนวนพนักงานมากขึ้น เวลาที่มากขึ้น และด้วยสภาพแวดล้อมในการทำงาน มีโอกาสที่จะเกิดอุบัติเหตุ จึงอยากให้หน้างานช่วยสอนงานให้กับพนักงานก่อนเริ่มปฏิบัติงาน และกำชับเรื่องการสวมใส่อุปกรณ์ความปลอดภัย เพื่อลดการเกิดอุบัติเหตุ

มติที่ประชุม

- รับทราบ

ระเบียบวาระที่ 4 เรื่องผลอุบัติเหตุอื่นๆ

- คุณอาทิชา จันทร์สุข แจ้งเรื่องไฟไหม้ที่โรงเพาะ เมื่อวันที่ 7 มกราคม 2566 เวลา 13.00 น. พนักงานขับรถแบคโฮตะกาวตัวที่ 1 ได้เห็นควันขึ้นตรงข้างรถแบคโฮคอยาวและมีไฟไหม้กากอ้อยและรถแบคโฮคอยาว ทางแผนกความปลอดภัยฯ จึงแจ้งทีมไฟฟ้าหม้อไอน้ำตัดกระแสไฟและทำการควบคุมไฟโดยใช้ถังดับเพลิงจำนวน 3 ถัง แบ่งเป็นถังเคมีแห้ง 2 ถัง และถัง NON CFC 1 ถัง เข้าฉีดที่ตัวรถแบคโฮ แล้วเสร็จเวลา 13.30 น. สาเหตุเกิดจากสายไฟของรถแบคโฮคอยาวชำรุดและตกรางอยู่ใต้กากอ้อย มีแนวทางการป้องกัน ดังนี้

1. ดำเนินการซ่อมแซมแบคโฮ ได้แก่ สายไฟ มอเตอร์ และโครงสร้างของรถ
2. ตรวจเช็กรอยรั่วของน้ำมันไฮดรอลิค น้ำมันเครื่อง
3. ให้พนักงานขับรถแบคโฮเป่าลากอ้อยเสมอ ไม่ให้มีกากอ้อยสะสม
4. กำหนดให้มีการตรวจสอบสายไฟแบคโฮเป็นประจำ

5. เพิ่มถังดับเพลิงชนิดมือถือและเครื่องมือให้พร้อมสำหรับใช้งาน

6. ซ่อมคอบได้เหตุฉุกเฉิน ทุก 2 สัปดาห์

- คุณอาทิชา จันทร์สุข แจ้งเรื่องไฟไหม้ที่โรงเพาะ เมื่อวันที่ 15 มกราคม 2566 เวลา 10.50 น. พนักงานแผนกซ่อมบำรุง ได้พบเห็นว่าไฟลุกอยู่ที่ท้ายรถแบคโฮตะกาวคันที่ 2 จึงรีบนำถังดับเพลิง NON CFC 1 ถัง เข้าดับไฟที่ลุกด้านหลังตู้ไฟ จึงแจ้งทีมไฟฟ้าหม้อไอน้ำตัดกระแสไฟโซนตะกาวโรงเพาะ และนำถังดับเพลิงชนิดผงเคมีแห้ง เข้าดับ 3 ถัง ใช้ไปทั้งหมด 4 ถัง แต่ไม่สามารถดับได้ จึงใช้ปั๊มเข้าช่วยดับเต็มศรีเวลา 11.20 น. สาเหตุอาจเกิดจากสายไฟช็อตหรือเกิดความร้อนบริเวณใต้ตู้น้ำมันไฮดรอลิค ทำให้เกิดประกายไฟ ความเสียหายที่เกิดขึ้น 1. สายไฟตัวรถแบคโฮชำรุด 2. สายไฮดรอลิค 3. มอเตอร์การบังคับเลี้ยวซ้ายขวา 4. แอร์ 5. เบงคอนโทรลห้องโดยสาร มีแนวทางการป้องกัน ดังนี้

1. เคลียร์กากอ้อยหน้างานไม่ให้ทับถมรางสายไฟ / ปรับพื้นที่ไม่ให้กากอ้อยเข้าไปได้

2. เดินรางสายไฟใหม่ – เลื่อนสายไฟข้างขวา เพิ่มช่องต่อป้องกันสายไฟขาดง่าย

3. เพิ่มอินเตอร์ลอคในการยึดตัวของรถแบคโฮ

4. ถ้าจำเป็นเอารถแบคโฮเข้าไปช่วยงาน ต้องมีการประเมินพื้นที่ก่อนเริ่มงาน

5. เพิ่มชุดสติดตั้งถังดับเพลิงและกำหนดทีมตอบได้เหตุฉุกเฉิน

6. ทำป้ายชี้บ่งแผงตู้ไฟฟ้าที่เกี่ยวข้องกับระบบตัดกระแสไฟ

- คุณอาทิชา จันทร์สุข แจ้งว่าเมื่อวันที่ 22 ธันวาคม 2565 มีอุบัติเหตุเกิดขึ้นที่โรงไฟฟ้าชั้นล่าง โดยนายพรา พิพย์ อินทร์เอม แผนกไฟฟ้า แจ้งว่าได้ยินเสียงเหมือนระเบิดและไฟดับ พบควันสีขาวออกมาจากตู้ SAB ไม่พบสิ่งผิดปกติ จึงได้ตามคนมาช่วย 2 คน คือนายเฉลิมพล บังกรทอง แผนกไฟฟ้า และนายเชิดพงศ์ ชื่นชื่น แผนกเทอร์ไบน์ สาเหตุเกิดการระเบิดภายในตู้ SAB อาจเกิดจากฝุ่นเกาะที่อุปกรณ์หรือเกิดความชื้นภายในตู้ แนวทางการแก้ไขและป้องกัน คือ

1. ต้องทำการตรวจสอบอุปกรณ์ไฟฟ้าทุกครั้งหน้าซ่อมบำรุง แต่ในช่วงระหว่างจ่ายไฟอาจมีอุปกรณ์ Fail ไปในขณะใช้งาน

2. ปิดจิตตู้ลอนโทรลให้มิดชิด เพื่อป้องกันไม่ให้ฝุ่นเข้าตู้

3. ป้องกันไม่ให้เกิดความชื้นภายในตู้ด้วยฮีทเตอร์

มติที่ประชุม

- คุณตะวัน อุชมศรี เสนอให้ทางหน้างานแผนกหม้อไอน้ำ จัดพนักงาน โดยใช้ลมทำความสะอาดเศษกากอ้อยที่ค้างอยู่บริเวณรางสายไฟตรงขอบรถแบคโฮตะกาว เพื่อป้องกันไม่ให้เกิดไฟไหม้ที่สายไฟอีก

- คุณไพรัตน์ ศรีจันทร์ผ่อง รับทราบ พร้อมจัดพนักงานทำความสะอาดแผนกกากอ้อยที่ค้างสายไฟเป็น 2 เวลา คือ 1. ช่วงเช้า เวลา 07.00 น. 2. ช่วงค่ำ เวลา 19.00 น.

ระเบียบวาระที่ 5 เรื่องความปลอดภัยหน้างาน

- คุณอาทิชา จันทร์สุข แจ้งว่ามีคราบน้ำมันบนถนนหน้าแผนกบรรจุ และแผนกเทอร์ไบน์ เนื่องจากรถดักขยะลอกท่อบ่อดักไขมัน แล้วกระบะไขมันไปทิ้งบ่อขยะข้างถังโมลาส ซึ่งทำให้มีคราบน้ำมันตกตามพื้นถนน แนวทางแก้ไข ให้ใช้กากอ้อยดูดซึม และใช้รถเกรดไถออกไปทิ้ง

- คุณอาทิชา จันทร์สุข แจ้งว่าแผนกหม้อไอน้ำ แผนกยานยนต์พนักงานที่ขับรถขนขี้เถ้า และผู้เกี่ยวข้อง โซนรอบปล่องเตา B ห้ามเข้าใกล้ในพื้นที่ ที่มีการกั้นเขตไว้ เนื่องจากปล่องเตาเอียง อาจทำให้เกิดอุบัติเหตุได้

มติที่ประชุม

- รับทราบ

ระเบียบวาระที่ 6 อื่นๆ

- ประธานฯ เสนอให้มีการซ้อมแผ่นหน้าที่ตอบได้เหตุฉุกเฉิน ทั้ง 2กะ เพื่อพร้อมที่จะรับมือกับเหตุไฟไหม้ และแก้ไขสถานการณ์ได้อย่างรวดเร็ว

จากนั้น ไม่มีผู้ใดเสนอเรื่องอื่น ๆ อีก ประธานฯ กล่าวขอบคุณและปิดการประชุม

<u>ปิดประชุมเวลา</u> 10.35 น.

[redacted]

กรรมการผู้จัดการ

24 / ตุลาคม / 2566

บริษัท น้ำตาลสระบุรี จำกัด (มหาชน)

รายงาน

การประชุมคณะกรรมการความปลอดภัย อาชีวอนามัย และสภาพแวดล้อมในการทำงาน (คปอ.)

การประชุมครั้งที่ 1 / 2566

วันศุกร์ ที่ 24 เดือน กุมภาพันธ์ พ.ศ. 2566 เวลา 09.00 น.

ณ ห้องประชุมฝ่ายโรงงาน บริษัท น้ำตาลสระบุรี จำกัด สาขาที่ 00002

ผู้มาประชุม

1.	นายวรพันธ์	วัฒิปาล	ผู้แทนนายจ้าง	ประธานกรรมการผู้แทนนายจ้าง
2.	นายสิทธิศักดิ์	สีดายา	ผู้แทนระดับบังคับบัญชา	กรรมการ
3.	นายเกเรี	ลังขันทร์	ผู้แทนระดับบังคับบัญชา	กรรมการ
4.	นายขวัญเมือง	ชวนพอม	ผู้แทนระดับบังคับบัญชา	กรรมการ
5.	นายคนกล้าคิ์	อักษรไชย	ผู้แทนระดับบังคับบัญชา	กรรมการ
6.	นายสุทัศน์	จันอิน	ผู้แทนระดับบังคับบัญชา	กรรมการ
7.	นางศิริมาตุ	ศรีสมบูรณ์	ผู้แทนระดับบังคับบัญชา	กรรมการ
8.	นายสะวัน	ภูชมศรี	ผู้แทนระดับปฏิบัติการ	กรรมการ
9.	นางสาวจิราพร	แก้วเล็ก	ผู้แทนระดับปฏิบัติการ	กรรมการ
10.	นายไกรสร	สร้อยสู	ผู้แทนระดับปฏิบัติการ	กรรมการ
11.	นายไพรัตน์	ศรีจันทร์ล้อง	ผู้แทนระดับปฏิบัติการ	กรรมการ
12.	นายสุวิทย์	ศรีเงิน	ผู้แทนระดับปฏิบัติการ	กรรมการ
13.	นายศตวรรษ	วันเพ็ญ	จป. เทคนิคขั้นสูง	กรรมการและเลขานุการ

ผู้ไม่มาประชุม

1.	นายสำเริง	สิงหะกูล	ผู้แทนระดับปฏิบัติการ	กรรมการ
2.	นายสนอง	สีหา	ผู้แทนระดับปฏิบัติการ	กรรมการ

ผู้เข้าร่วมประชุม

1.	นางสาวอาทิชา	จันทร์สุข	จป. วิชาชีพ

เริ่มประชุมเวลา 09.00 น.

บริษัท น้ำตาลสระบุรี จำกัด (มหาชน)

ระเบียบวาระที่ 1 เรื่องประธานแจ้งให้ทราบ

- ประธาน แจ้งให้ทราบ การผลิตเข้าสู่ช่วงเดือนที่ 2 ของฤดูกาลผลิตประจำปี พ.ศ. 2565 - 2566 อยากให้ทุกแผนกทำงานด้วยความระวัดระวัง เพื่อลดความเสี่ยง และลดการเกิดอุบัติเหตุจากการทำงาน

มติที่ประชุม
- รับทราบ

ระเบียบวาระที่ 2 เรื่องติดตามผลการดำเนินงานจากการประชุมเดือน มกราคม

- คุณศตวรรษ วันเพ็ญ แจ้งเรื่องการตอบได้เหตุจุดเสี่ยง ได้แบ่งพนักงานเป็น 2กะ ดังนี้

กะ1 ทีมรถน้ำ จำนวน 2 คน นายรัฐกิตติ์ อินปวน แผนกยานยนต์ เป็นหัวหน้าทีม, ทีมเดินปั๊มน้ำดับเพลิง จำนวน 1 คน นายพงษ์พัฒน์ ใบทิม แผนกซ่อมบำรุง, ทีมดับเพลิง จำนวน 6 คน นายอนุชา ทรบมี แผนกหม้อไอน้ำ เป็นหัวหน้าทีม, ทีมตัดกระแสไฟฟ้า จำนวน 3 คน นายธานินทร์ ต่อนไพจิ้งาม แผนกไฟฟ้า เป็นหัวหน้าทีม, ทีมประสานงาน จำนวน 1 คน นายศตวรรษ วันเพ็ญ แผนกหน่วยงานความปลอดภัยฯ

กะ2 ทีมรถน้ำ จำนวน 1 คน นายธุรีธา นิลลออ แผนกยานยนต์ จำนวน 1 คน, ทีมเดินปั๊มน้ำดับเพลิง จำนวน 1 คน นายเกรัณน์ แซงฤทธิ์ แผนกซ่อมบำรุง, ทีมดับเพลิง จำนวน 6 คน นายเกรียงไกร แก้วงาม แผนกหม้อไอน้ำ เป็นหัวหน้าทีม ทีมตัดกระแสไฟฟ้า จำนวน 3 คน นายผู้ฐพงศ์ ทองสาย แผนกไฟฟ้า เป็นหัวหน้าทีม, ทีมประสานงาน จำนวน 1 คน นางสาวปัญญาพร กล้วยดี แผนกความปลอดภัยฯ

มติที่ประชุม
- รับทราบ

ระเบียบวาระที่ 3 เรื่องสถิติอุบัติเหตุเดือนมกราคม – กุมภาพันธ์ ปีพ.ศ. 2566

- คุณศตวรรษ วันเพ็ญ แจ้งว่าสถิติอุบัติเหตุเดือนมกราคม ถึงเดือนกุมภาพันธ์ มีเหตุที่หยุดงานเกิน 3 วันได้แก่ แผนกหม้อไอน้ำ 1 เคส สาเหตุเกิดจากการไม่ระมัดระวัง และแผนกยานยนต์ช่อย 1 เคส สาเหตุเกิดจากการรวบรัดขั้นตอนในการทำงาน

มติที่ประชุม
- รับทราบ

ระเบียบวาระที่ 4 เรื่องความปลอดภัยหน้างาน

- กุมอาทิชา จันทร์สุข แจ้งว่าแผนกไหนที่ทำงานตัดเชื่อมก๊อประกายไฟ หรือหากเข้าไปปฏิบัติงานในโกดังเก็บน้ำตาล ต้องแจ้งทางแผนกความปลอดภัยฯ และต้องเตรียม 1. ถังดับเพลิงประเภท CO2 2. ผ้าคลุมกันไฟ สามารถมาขอใช้ที่แผนกความปลอดภัยฯ และให้ทางหน้างานประเมินความเสี่ยงก่อนปฏิบัติงานก่อนทุกครั้ง

- คุณอาทิชา จันทร์สุข แจ้งว่าอุปกรณ์ดับเพลิง, สายดับเพลิงชำรุด, หัวแยงเกี่ยวาล์วที่ใช้งานไม่ได้ ในโรงเพาะให้หน้างานเช็คและรีบนำมาเปลี่ยนที่แผนกความปลอดภัยฯ เพื่อให้อุปกรณ์ดับเพลิงพร้อมใช้งาน

- คุณอาทิชา จันทร์สุข แจ้งว่าให้มีการเคลียร์ทางรอบกองกากอ้อย บริเวณประตู 2 ถึงประตู 3 และท้ายสะพาน B8 ให้มีทางสำหรับรถดับเพลิง เพื่อเข้าไปดับได้เพราะถูกเผาในโรงเพาะ

- คุณศตวรรษ วันเพ็ญ แจ้งเรื่องวิทยุสำรองของแผนกความปลอดภัยฯ มีทั้งหมด 3 เครื่อง ที่สามารถให้พนักงานยืมไปใช้ตอนจุกเชินได้ ส่วนแผนกไหนที่วิทยุไม่พร้อมใช้งาน หรือชำรุด สามารถนำวิทยุมาติดต่อเพื่อทำการซ่อมได้ที่แผนกความปลอดภัยฯ

มติที่ประชุม

- รับทราบ 1. นายไพรัตน์ ศรีจันทร์ผ่อง แผนกหม้อไอน้ำ รับทราบ พร้อมให้หน้างานนำอุปกรณ์ดับเพลิงที่ชำรุด คือ 1 สายดับเพลิง จำนวน 3 เส้น 2. แตงวาล์วทั้งหมด 7 ชุด มาเปลี่ยนได้ที่แผนกความปลอดภัยฯ

3. นายสุทัศน์ อินอิน แผนกยานยนต์ รับทราบ พร้อมดำเนินการประสานกับทางรถแทรกเตอร์ ให้เกลี่ยทางรอบกากอ้อย

ระเบียบวาระที่ 5 เรื่องเพลิงไหม้ช่วงฤดูกาลผลิตปีพ.ศ. 2565 - 2566

- คุณอาทิชา จันทร์สุข แจ้งว่ามีหญ้าไฟไหม้ที่นอกโรงงานด้านใต้โดยประมาณเวลา 20.15 น. รถดับเพลิงไม่ได้ ใช้ถังดับเพลิงแผนกความปลอดภัยฯ ดับไฟไม่ทันเลยแจ้งทางแผนกความปลอดภัยฯ จำนวนเพลิงไหม้หลังถังโดยเร็ว ต้นเหตุเกิดจากมีชาวไร่อ้อยจุดเผาเพื่อเตรียมที่เตรียมเก็บ ซึ่งทำให้ไฟลุกลามเข้ามาในแปลงพื้นที่โรงงาน ทางรถน้ำได้ดับเพลิงสำเร็จเวลา 21.15 น.

มติที่ประชุม

- รับทราบ

ระเบียบวาระที่ 6 เรื่องอื่นๆ

จากนี้ ไม่มีผู้ใดเสนอเรื่องอื่น ๆ ต่อประธานฯ กล่าวขอบคุณและปิดการประชุม

[redacted]

ปิดประชุมเวลา 10.50 น.

(นายศตวรรษ วันเพ็ญ)

กรรมการและเลขานุการ

[redacted]

รายงาน

การประชุมคณะกรรมการความปลอดภัย อาชีวอนามัย และสภาพแวดล้อมในการทำงาน (กปอ.)

การประชุมครั้งที่ 3 / 2566

วันศุกร์ ที่ 24 เดือน มีนาคม พ.ศ. 2566 เวลา 09.00 – 11.00 น.

ณ ห้องประชุมฝ่ายโรงงาน บริษัท น้ำตาลสระบุรี จำกัด สาขาที่ 00002

ผู้มาประชุม

1.	นายวรพันธ์	นิมิบาล	ผู้แทนนายจ้าง	ประธานกรรมการผู้แทนนายจ้าง
2.	นายสิทธิศักดิ์	ลิ้มขยบ	ผู้แทนระดับบังคับบัญชา	กรรมการ
3.	นายมนตรี	ชังข์จันทร์	ผู้แทนระดับบังคับบัญชา	กรรมการ
4.	นายชวัญเมือง	งวนหอม	ผู้แทนระดับบังคับบัญชา	กรรมการ
5.	นายคนกลักดิ์	อักษรไพย	ผู้แทนระดับบังคับบัญชา	กรรมการ
6.	นายสุทัศน์	อินอิน	ผู้แทนระดับบังคับบัญชา	กรรมการ
7.	นายศิริเกตุ	ศรีสมบูรณ์	ผู้แทนระดับบังคับบัญชา	กรรมการ
8.	นายสำเพล	สิงหะกูล	ผู้แทนระดับปฏิบัติการ	กรรมการ
9.	นางสาวอิราพร	แก้วสัก	ผู้แทนระดับปฏิบัติการ	กรรมการ
10.	นายสนอง	ดีหา	ผู้แทนระดับปฏิบัติการ	กรรมการ
11.	นายไพรัตน์	ศรีจันทร์ผ่อง	ผู้แทนระดับปฏิบัติการ	กรรมการ
12.	นายสุวิทย์	ศรีเงิน	ผู้แทนระดับปฏิบัติการ	กรรมการ
13.	นายศตวรรษ	วันเพ็ญ	จป. เทคนิคขั้นสูง	กรรมการและเลขานุการ

ผู้ไม่มาประชุม

1.	นายตะวัน	อุชมศรี	ผู้แทนระดับปฏิบัติการ	กรรมการ
2.	นายไกรสร	ศรีอยู่	ผู้แทนระดับปฏิบัติการ	กรรมการ

ผู้เข้าร่วมประชุม

1.	นางสาวอาทิชา	จันทร์สุข	จป. วิชาชีพ

เริ่มประชุมเวลา 09.00 น.

ระเบียบวาระที่ 1 เรื่องประธานแจ้งให้ทราบ

- ประธานฯ แจ้งว่าฤดูกาลผลิตประจำปีพ.ศ. 2565 - 2566 ได้ทำการปิดหีบตั้งแต่วันที่ 15 มีนาคม 2566 ต้องขอบคุณทุกแผนกที่ร่วมมือกันทำหน้าที่ของตนได้เป็นอย่างดี จนการทำงานผ่านไปด้วยความราบรื่น

ระเบียบวาระที่ 2 เรื่องการดำเนินงานของแผนกความปลอดภัยฯ

- คุณอาทิชา จันทร์สุข แจ้งว่าขอเชิญชวนพนักงานทุกท่านร่วมกิจกรรม ค้นหาจุดเสี่ยง เสี่ยงอันตราย หากพนักงานท่านใดได้พบความชำรุดงานของท่านหรือกระบวนการทำงานที่มีความเสี่ยงในช่วงของฤดูกาลผลิตที่อาจจะแก้ไขสามารถร่วมกิจกรรมได้ โดยมารับกระดาษไปเขียนข้อเสนอแนะ และนำมาใส่กล่องที่หน้าแผนกความปลอดภัยฯ จะเริ่มกิจกรรมตั้งแต่วันที่ 23 มีนาคม ถึงวันที่ 5 เมษายน 2566 เวลา 12.00 น. และจะทำการประกาศผลในวันที่ 6 เมษายน 2566 กิจกรรมนี้ เพื่อฝึกให้พนักงานรู้จักอันตรายที่อาจเกิดขึ้น ค้นหาอันตรายที่แอบแฝงอยู่ในการทำงานที่อาจเกิดจากผู้ปฏิบัติงานเองหรือสภาพแวดล้อมในการทำงาน โดยมีการแจกของรางวัล คือ 1. รองเท้าSAFETY 2. ตลับเมตร 3. แก้วน้ำเก็บความเย็นให้กับพนักงานที่ร่วมกิจกรรมนี้ด้วย

- คุณอาทิชา จันทร์สุข แจ้งว่าจะมีการอบรมการใช้อุปกรณ์งานขึ้นที่สูง โดยทางแผนกความปลอดภัยฯ ขอให้แต่ละแผนกส่งรายชื่อพนักงานที่ปฏิบัติงานที่สูงหรือพนักงานท่านใดที่สนใจเพื่อเพิ่มทักษะความรู้ ความเข้าใจในอุปกรณ์ที่ใช้ในงานขึ้นที่สูงเพิ่มมากขึ้น ให้นำรายชื่อพนักงานมาส่งให้ที่แผนกความปลอดภัยฯ

มติที่ประชุม

- รับทราบ

ระเบียบวาระที่ 3 เรื่องเหตุเพลิงไหม้ด้านข้างโรงงานและบริเวณโรงเพาะ

- คุณศลวรรษ วันเพ็ญ แจ้งว่าวันที่ 5 เดือนมีนาคม พ.ศ.2566 มีเศษไฟไหม้กองกากอ้อยที่โรงเพาะ สาเหตุเกิดจากสะเก็ดไฟที่ไหม้ปากฌ้าภายนอกพื้นที่โรงงาน ประกอบกับทิศทางลมแรง ทำให้จัดสะเก็ดไฟมาถึงบริเวณจุดเก็บกากอ้อย จึงทำให้เกิดเพลิงไหม้ ไม่มีพนักงานได้รับบาดเจ็บจากการเกิดไฟไหม้ครั้งนี้ มีรถดับเพลิงจาก 6 องค์กรปกครองส่วนท้องถิ่นทั้งในพื้นที่อำเภอสระโบสถ์ และพื้นที่ใกล้เคียงเข้าช่วยระงับเพลิงด้วย

- คุณศลวรรษ วันเพ็ญ แจ้งว่าสายดับเพลิงแต่ละแผนกที่นำมาต่อดับไฟ ตอนนี้ทางหน้างานกำลังเตรียมส่งคืนให้กับแต่ละแผนก

- คุณอาทิชา จันทร์สุข แจ้งว่าจุดเฝ้าระวังตอนนี้มี 3 จุดคือ 1. สะพานกากอ้อย B8 ประตู2 และประตู3 2. สะพานกากอ้อย B9 ประตู5

- คุณอาทิชา จันทร์สุข แจ้งว่าความเสียหายกากอ้อย มีโซนสะพาน B8 (70m x 30m x 0.05m) x 0.3 = 10.5 ตัน และโซนสะพาน B9 (105m x 30m x 0.05) x 0.3 = 47.25 ตัน รวมทั้งหมด 57.75 ตัน

- คุณอาทิชา จันทร์สุข แจ้งเฝ้าระวังกากอ้อยที่ใกล้ป่าหญ้าที่จุดในโรงงาน เนื่องจากเมื่อเวลา 12.50 น. ของวันที่ 6 เดือนมีนาคม ไฟลุกติดเองจากกากอ้อย บริเวณแผนกกังไอน้ำทดลองจุด และหน้าแผนกยานยนต์ 2 จุด

มติที่ประชุม

- ประธานฯ เสนอให้นำรถน้ำฉีดพรมบริเวณที่มีป่าหญ้ารอบโรงเพาะ และป่าหญ้าแผนกหม้อไอน้ำ และให้ทุกแผนกเฝ้าระวังจุดเสี่ยงตามที่ต่างๆ ด้วย

- คุณสุทัศน์ จันอิน แผนกยานยนต์ สอบถามเกี่ยวกับรถน้ำที่จะฉีดพรมบริเวณป่าหญ้า จะให้ใช้รถน้ำเบอร์ 1 หรือเบอร์ 2 ที่จะฉีดพรมบริเวณที่มีป่าหญ้า

- คุณศลวรรษ วันเพ็ญ แจ้งว่าให้ใช้รถน้ำ เบอร์ 2 ในการฉีดพรมบริเวณป่าหญ้า เพื่อใช้รถน้ำเบอร์ 1 คอยเฝ้าระวังไฟไหม้กากอ้อยในโรงเพาะ

ระเบียบวาระที่ 4 เรื่องเหตุอุบัติเหตุ

- คุณอาทิชา จันทร์สุข แจ้งว่าเดือนมีนาคม มีเหตุอุบัติเหตุที่หยุดงานเกิน 3 วันคือ แผนกอุตสาหกรรม 1 เคส สาเหตุเกิดจากสภาพแวดล้อมในการทำงาน และความไม่ระมัดระวัง

มติที่ประชุม

- รับทราบ

ระเบียบวาระที่ 5 เรื่องอื่นๆ

-

จากนั้น ไม่มีผู้ใดเสนอเรื่องอื่น ๆ อีก ประธานฯ กล่าวขอบคุณและปิดการประชุม

ปิดประชุมเวลา 11.00 น.

[redacted]

(นายศลวรรษ วันเพ็ญ)

กรรมการและเลขานุการ

04 / มี.ค. / 2566

รายงาน

การประชุมคณะกรรมการความปลอดภัย อาชีวอนามัย และสภาพแวดล้อมในการทำงาน (คปอ.)

การประชุมครั้งที่ 4 / 2566

วันพุธ ที่ 21 เดือน กุมภาพันธ์ พ.ศ. 2566 เวลา 09.30 – 10.45 น.

ณ ห้องประชุมฝ่ายโรงงาน บริษัท น้ำตาลสระบุรี จำกัด สาขาที่ 00002

ผู้มาประชุม

1.	นายวาทันธ์	นิมิปวล	ผู้แทนนายจ้าง	ประธานกรรมการผู้แทนนายจ้าง
2.	นายสิทธิศักดิ์	ลิ้มฉายา	ผู้แทนระดับบังคับบัญชา	กรรมการ
3.	นายมนสิร	ศังขจันทร์	ผู้แทนระดับบังคับบัญชา	กรรมการ
4.	นายขวัญเมือง	จวนหอม	ผู้แทนระดับบังคับบัญชา	กรรมการ
5.	นายถนอมศักดิ์	อักษรไชย	ผู้แทนระดับบังคับบัญชา	กรรมการ
6.	นายสุทัศน์	ธันอิน	ผู้แทนระดับบังคับบัญชา	กรรมการ
7.	นางสาวศิริเกตุ	ศรีสมบูรณ์	ผู้แทนระดับบังคับบัญชา	กรรมการ
8.	นายตะวัน	ภูชมศรี	ผู้แทนระดับปฏิบัติการ	กรรมการ
9.	นายอำพล	สิงหะกูล	ผู้แทนระดับปฏิบัติการ	กรรมการ
10.	นางสาวจิราพร	แก้วเล็ก	ผู้แทนระดับปฏิบัติการ	กรรมการ
11.	นายไกรสร	สร้อยชู	ผู้แทนระดับปฏิบัติการ	กรรมการ
12.	นายสนอง	ธีหา	ผู้แทนระดับปฏิบัติการ	กรรมการ
13.	นายไพรัตน์	ศรีจันทร์ผ่อง	ผู้แทนระดับปฏิบัติการ	กรรมการ
14.	นายชูวิทย์	ศรีเงิน	ผู้แทนระดับปฏิบัติการ	กรรมการ
15.	นายตะวัน	วันเพ็ญ	จป. เทคนิคขั้นสูง	กรรมการและเลขานุการ

ผู้ไม่มาประชุม

-

ผู้เข้าร่วมประชุม

1.	นางสาวอาทิชา	จันทร์สุข	จป. วิชาชีพ
2.	นางสาวปัทมา	ภาวุณ	เจ้าหน้าที่หน่วยงานความปลอดภัยฯ

เริ่มประชุมเวลา 09:00 น.

ระเบียบวาระที่ 1 เรื่องประธานแจ้งให้ทราบ

-

ระเบียบวาระที่ 2 เรื่องการดำเนินงานของแผนกความปลอดภัยฯ

- คุณอาทิชา จันทร์สุข แจ้งประกาศรายชื่อพนักงานที่ได้รับรางวัลที่ร่วมกิจกรรม ค้นหาจุดเสี่ยง เฝ้ายันตราย ทางแผนกความปลอดภัยฯ ได้ทำการติดประกาศรายชื่อพนักงานที่ได้รับรางวัลที่บอร์ดประชาสัมพันธ์ของแผนกความปลอดภัยฯ ข้างโรงอาหาร สามารถมารับของรางวัลได้ที่แผนกความปลอดภัยฯ

- คุณอาทิชา จันทร์สุข แจ้งว่าได้มีการอบรมหลักสูตรการใช้อุปกรณ์งานจิ้นที่สูง ในวันที่ 19 เดือนเมษายน 2566 ณ ห้องประชุมฝ่ายโรงงาน มีพนักงานเข้าอบรมหลักสูตรการใช้อุปกรณ์จิ้นที่สูงทั้งหมด 41 คน ได้แก่ แผนกหม้อต้ม จำนวน 5 คน, แผนกโรงกรองน้ำ จำนวน 2 คน, แผนกเครื่องมือวัด จำนวน 4 คน, แผนกไฟฟ้า จำนวน 4 คน, แผนกหม้อเคี่ยว จำนวน 10 คน, แผนกหม้อไอน้ำ จำนวน 5 คน, แผนกถูกหีบ จำนวน 4 คน, แผนกซ่อมบำรุง จำนวน 2 คน, แผนกโยธา จำนวน 5 คน

ระเบียบวาระที่ 3 เรื่องอุบัติเหตุช่วงเดือน เมษายน

- คุณอาทิชา จันทร์สุข แจ้งว่าเหตุอุบัติเหตุในเดือน เมษายน ไม่มีเหตุอุบัติเหตุ คิดเป็นร้อยละ 0

ระเบียบวาระที่ 4 เรื่องความปลอดภัยหน้างาน

- คุณศตวรรษ วันเพ็ญ แจ้งเรื่องความพร้อมก่อนช่วงหยุดพักร้อน ขณะนี้ทางแผนกหน่วยงานความปลอดภัยฯ กำลังรวบรวมรายชื่อพนักงานที่ฝ่ายระวังกองกากอ้อยช่วงหยุดพักร้อน และจะแจ้งกำหนดวันนัดเพื่อก่อนเข้าหน้างานที่โรงงานพร้อมทดสอบระบบดับเพลิงของโรงงานให้พร้อมใช้งาน เพื่อตอบได้เหตุฉุกเฉิน

- คุณศิริเกตุ ศรีสมบูรณ์ แผนกบุคคล แจ้งเรื่องแผนการอบรมหน้างาน กฎระเบียบของบริษัท, ความรู้พื้นฐานเกี่ยวกับ GHP/HACCP/HALAL, นโยบายคุณภาพบริษัทฯ,ความปลอดภัยในการทำงานและอาชีวอนามัย และกฎหมายจราจร และปลูกจิตสำนึกการอนุรักษ์พลังงาน, 5ส เพื่อความปลอดภัย, สารก่อภูมิแพ้ ประจำฤดูกาลซ่อมบำรุง ปีพ.ศ. 2566 - 2567 มีรายละเอียดดังต่อไปนี้

วันที่ 8 เดือนพฤษภาคม 2566 อบรมหน้างาน แผนกห้องชั่ง, ศิลุ, วัดระดับและควบคุมฯ, ความปลอดภัยฯ

วันที่ 9 เดือนพฤษภาคม 2566 อบรมหน้างาน แผนกบรรจุ, กลังสินค้า, โยธา

วันที่ 10 เดือนพฤษภาคม 2566 อบรมหน้างาน แผนกหม้อปั่น, หม้อเคี่ยว, หม้อต้ม

วันที่ 11 เดือนพฤษภาคม 2566 อบรมหน้างาน แผนกไฟฟ้า, เครื่องมือวัด

วันที่ 12 เดือนพฤษภาคม 2566 อบรมหน้างาน แผนกหม้อไอน้ำ

วันที่ 13 เดือนพฤษภาคม 2566 อบรมหน้างาน แผนกถูกหีบ, โรงกลึง, ยานยนต์

วันที่ 15 เดือนพฤษภาคม 2566 อบรมหน้างาน แผนกซ่อมบำรุง, โรงกรองน้ำ, เทอร์โบน์

วันที่ 16 เดือนพฤษภาคม 2566 อบรมหน้างาน แผนกฝ่ายอ้อย, สำนักงาน

วันที่ 17 เดือนพฤษภาคม 2566 อบรมหน้างาน แผนกพานยนต์อ้อย

มติที่ประชุม
- รับทราบ

ระเบียบวาระที่ 5 เรื่องอื่นๆ
-

จากนั้น ไม่มีผู้ใดเสนอเรื่องอื่น ๆ อีก ประธานฯ กล่าวขอบคุณและปิดการประชุม

ปิดประชุมเวลา 10.40 น.

[redacted]

กรรมการและเลขานุการ
21 / เมษายน / 2566

บริษัท น้ำตาลสระบุรี จำกัด (สหบุรี)

รายงาน
การประชุมคณะกรรมการความปลอดภัย อาชีวอนามัย และสภาพแวดล้อมในการทำงาน (กปอ.)
การประชุมครั้งที่ 5 / 2566
วันศุกร์ ที่ 26 เดือน พฤษภาคม พ.ศ. 2566 เวลา 9.05 – 10.45 น.
ณ ห้องประชุมฝ่ายโรงงาน บริษัท น้ำตาลสระบุรี จำกัด สาขาที่ 00002

ผู้มาประชุม

1.	นายวรพันธ์	นิมิตาล	ผู้แทนนายจ้าง	ประธานกรรมการผู้แทนนายจ้าง
2.	นายสิทธิศักดิ์	ลิขาขา	ผู้แทนระดับบังคับบัญชา	กรรมการ
3.	นายมนตรี	สังข์จันทร์	ผู้แทนระดับบังคับบัญชา	กรรมการ
4.	นายจรัญเมือง	งวงหอม	ผู้แทนระดับบังคับบัญชา	กรรมการ
5.	นายกนกศักดิ์	ศักษรไชย	ผู้แทนระดับบังคับบัญชา	กรรมการ
6.	นายสุทัศน์	ขันติน	ผู้แทนระดับบังคับบัญชา	กรรมการ
7.	นายพะวัน	ภูชมศรี	ผู้แทนระดับปฏิบัติการ	กรรมการ
8.	นายอำพล	สิงหะกูล	ผู้แทนระดับปฏิบัติการ	กรรมการ
9.	นายไกรสร	พร้อยอุ	ผู้แทนระดับปฏิบัติการ	กรรมการ
10.	นายสนอง	ศิหา	ผู้แทนระดับปฏิบัติการ	กรรมการ
11.	นายไพรัตน์	ศรีจันทร์ผ่อง	ผู้แทนระดับปฏิบัติการ	กรรมการ
12.	นายสุวิทย์	ศรีเงิน	ผู้แทนระดับปฏิบัติการ	กรรมการ
13.	นายศศวรรษ	วันเพ็ญ	จป. เทคนิคชั้นสูง	กรรมการและเลขานุการ

ผู้ไม่มาประชุม

1.	นางศิริเกตุ	ศรีสมบูรณ์	ผู้แทนระดับบังคับบัญชา	กรรมการ
2.	นางสาวจิราพร	แก้วเล็ก	ผู้แทนระดับปฏิบัติการ	กรรมการ

ผู้เข้าร่วมประชุม

1.	นางสาวอาทิชา	จันทร์สุข	จป. วิชาชีพ
2.	นางสาวรุโทมา	การุณ	เจ้าหน้าที่หน่วยงานความปลอดภัย ฯ
3.	นางจิราภรณ์	สิงหา	หัวหน้ากะบุคคล
4.	นางสาวสุพัตรา	ทรมไทย	หัวหน้ากะพัสดุ

เริ่มประชุมเวลา 9.05 น.

ระเบียบวาระที่ 1 เรื่องโครงสร้างของคณะกรรมการใหม่

- ประธานฯ กล่าวเปิดการประชุม พูดถึงเรื่องภาพรวมของนโยบายของความปลอดภัยฯ ด้วยสภาพแวดล้อมอยากให้มองเห็นถึงภาพรวมและทิศทางของความปลอดภัยในการทำงาน ให้ถูกต้อง ถูกวัตถุประสงค์ และดูเครื่องมือในการใช้ทำงานว่ามีความปลอดภัย หรือตรงจุดประสงค์ของงานหรือไม่ ซึ่งที่สำคัญคือการสื่อสาร 2 ทาง คือ

1. ทางผู้บริหารพร้อมสนับสนุนอุปกรณ์คุ้มครองความปลอดภัยส่วนบุคคล (PPE) เพื่อให้มีคุณภาพชีวิตที่ดีควบคู่กับความปลอดภัยฯ ก็จะทำให้ผลผลิตดีขึ้นด้วย

2. พนักงานสามารถเสนอแนะอุปกรณ์คุ้มครองความปลอดภัยส่วนบุคคล (PPE) ที่ต้องการเพิ่มเติม หรือให้คำแนะนำในเรื่องความปลอดภัยหน้างาน สามารถแจ้งได้ที่ทางแผนกความปลอดภัยฯ

ระเบียบวาระที่ 2 เรื่องบทบาทหน้าที่คณะกรรมการความปลอดภัย อาชีวอนามัย และสภาพแวดล้อมในการทำงาน

- คุณศศวรรษ วันเพ็ญ แจ้งเรื่องกฎกระทรวง กำหนดมาตรฐานในการบริหารและจัดการด้านความปลอดภัย อาชีวอนามัย และสภาพแวดล้อมในการทำงาน พ.ศ. 2549 ข้อ 23 (ยกเลิก)

- คุณศศวรรษ วันเพ็ญ แจ้งกฎหมายใหม่ของ กฎกระทรวง การจัดให้มีเจ้าหน้าที่ความปลอดภัยในการทำงาน บุคลากร หน่วยงาน หรือคณะเพื่อดำเนินการด้านความปลอดภัย ในสถานประกอบการ พ.ศ. 2565 ข้อ 32 หน้าที่ของคณะกรรมการความปลอดภัย เพิ่มมา 1 ข้อ จากกฎหมายเดิมมี 11 ข้อ เพิ่มเป็น 12 ข้อ ซึ่งข้อ1 และ ข้อ2 มีการแก้ไขและเพิ่มคำว่า " จัดทำ " ขึ้นมา กฎหมายใหม่ ปี 2565 และหน้าที่ที่สำคัญของ คปอ. อีกข้อคือ ต้องมีการประชุมอย่างน้อยเดือนละ 1 ครั้ง และต้องติดประกาศรายงานการประชุมภายใน 7 วัน ในที่ที่เปิดเผย กฎกระทรวงนี้ให้ใช้บังคับเมื่อพ้นกำหนดหกสิบวันนับแต่วันประกาศในราชกิจจานุเบกษาเป็นต้นไป (มีผลบังคับใช้ 16 สิงหาคม 2565)

ระเบียบวาระที่ 3 เรื่องสถิติการเปรียบเทียบจำนวนอุบัติเหตุประจำปี พ.ศ. 2565 - 2566

- ประธานฯ ได้แจ้งที่ประชุมเกี่ยวกับเรื่องการทำงาน ในช่วงฤดูการผลิตมีการเกิดอุบัติเหตุมากกว่าฤดูการซ่อม ด้วยสภาพแวดล้อมในการทำงาน เวลาการทำงานมากขึ้น จำนวนคนมากขึ้น มีโอกาสเกิดอุบัติเหตุเยอะขึ้น จึงอยากให้หน้างานกำชับในเรื่องการทำงานของแต่ละแผนก ให้มีการสอนงานให้กับพนักงานและอธิบายอุปกรณ์ที่จะใช้ในการทำงานก่อนเริ่มปฏิบัติงานทุกครั้ง

- ประธานฯ ให้สำรวจสถิติอุบัติเหตุเป็นร้อยละ ทำให้เห็นความแตกต่างได้มากขึ้นของแต่ละแผนก เพื่อป้องกันไม่ให้มีการเกิดอุบัติเหตุซ้ำ และหาแนวทางการป้องกัน

- ประธานฯ ได้แนะนำเพิ่มเติมการ วิเคราะห์สาเหตุการเกิดอุบัติเหตุ ให้ทำกราฟเรียงลำดับจากสูงลงมาต่ำ เพื่อให้เห็นภาพได้ง่ายขึ้น

- ประธานฯ ให้เทียบการเกิดอุบัติเหตุกับแผนกตัวเอง ว่าเกิดจากอาการสุดระไร งานไหนที่ทำซ้ำๆ ให้แก้ไขว่าจะหาแนวทางการป้องกันอย่างไรไม่ให้เกิดอุบัติเหตุซ้ำ

ระเบียบวาระที่ 4 เรื่องสรุปยอดอุปกรณ์คุ้มครองนิรภัยส่วนบุคคล (PPE) เดือนมกราคม พ.ศ. 2565 ถึง เดือนเมษายน พ.ศ. 2566

- ประธานฯ ให้เพิ่มเติม ตารางรายงานอายุงานของการเกิดอุบัติเหตุ จากเดสอุบัติเหตุหยุดงานเกิน 3 วัน และทำการแก้ไข การป้องกัน

- ประธานฯ กำชับในเรื่องการสวมใส่อุปกรณ์ป้องกันอันตรายในการทำงาน การขึ้นที่สูง ต้องใส่อุปกรณ์ป้องกันให้เหมาะสมกับงาน ใช้ให้ถูกประเภท

- ประธานฯ ให้หัวหน้างานบอกพนักงานในแผนก จะต้องใส่อุปกรณ์ความปลอดภัยทุกครั้งเมื่อมีการทำงานที่เสี่ยง เช่น งานเชื่อม งานขึ้นที่สูง งานที่อับอากาศ เป็นต้น ควรแนะนำอุปกรณ์ PPE ให้พนักงานทราบ เพื่อไม่ให้เกิดอุบัติเหตุเกิดขึ้นซ้ำ

- ประธานฯ แจ้งว่าการเบิกจ่ายอุปกรณ์ป้องกันอันตราย ให้นำของเก่ามาเปลี่ยนของใหม่ที่แผนกความปลอดภัยฯ เช่น ถุงมือ แว่นตา หน้ากาก เป็นต้น จะต้องใช้ให้ถูกประเภทของงาน

ระเบียบวาระที่ 5 เรื่องวิทยุ

- คุณศศวรรษ วันเพ็ญ แจ้งให้ทราบ ปัญหาที่พบในการส่งซ่อมวิทยุในโรงงานให้ในที่ประชุมทราบ

1. ลำโพงขาด
2. น็อตใส่ยูนิบ
3. การใช้งานร้อน
4. การตกจากที่สูง
5. จุดงานที่มีน้ำขาด

ระเบียบวาระที่ 6 เรื่องความปลอดภัยหน้างาน

- คุณอาทิชา จันทร์สุข เสนอให้มีการประกวด การสวมใส่อุปกรณ์ป้องกันอันตราย PPE ดีเด่น

- คุณอาทิชา จันทร์สุข แจ้งให้ทราบ

1. มีการอบรมการขึ้นที่สูง
2. มีการตรวจปั้นจั่นเหนือศีรษะ ชนิดอยู่กับที่

มติที่ประชุม

1. ประธานฯ เสนอให้แผนกความปลอดภัยฯ ร่างกิจกรรมการประกวด สวมใส่อุปกรณ์ PPE ดีเด่น เพื่อให้คณะกรรมการความปลอดภัยได้ทราบและร่วมแสดงความคิดเห็นในกิจกรรมดังกล่าว

2. ประธานฯ เสนอแนะให้ทางแผนกความปลอดภัยฯ จัดนิทรรศการ เกี่ยวกับอุปกรณ์ป้องกันอันตราย (PPE) หน้าแผนกความปลอดภัยฯ ช่วงเวลา 11.30 น. ถึง 13.00 น. เพื่อให้ความรู้ ความเข้าใจแก่หัวหน้างาน หัวหน้าชุด และพนักงานได้ทราบ

3. ประธานฯ เสนอแนะการใช้ Lock Out – Tag Out ให้มีการจัดอบรมช่างวิทยากร ทบวนการใช้ Lock Out – Tag Out กับพนักงาน

ระเบียบวาระที่ 5 เรื่องการดำเนินงานของแผนกความปลอดภัยฯ

- คุณอาทิชา จันทร์ดุ ๆ แจ้งให้ทราบ

1. การประเมินความเสี่ยง (หน้างาน) เน้นเรื่อง แรงงาน ความปลอดภัยฯ และสิ่งแวดล้อม
2. ทำแผนงานประจำปี
3. ร่างโครงการ กิจกรรมการจัดนิทรรศการ ในการประกวด PPE

ระเบียบวาระที่ 6 เรื่องข้อเสนอแนะ / ข้อแนะนำของพนักงาน

- นายตะวัน คูชมศรี แผนกไฟฟ้า เสนอให้มีทางขึ้นซ่อมเครนเพิ่ม
- นายกนกศักดิ์ อักษรไชย แผนกหม้อเคี่ยว เสนอให้มีการตรวจสอบถังก๊าซ
- นายกนกศักดิ์ อักษรไชย แผนกหม้อเคี่ยว สอบถามแผนกฟังดูน้ำ วัสดุสิ้นเปลือง ต้องมีขาดมาเปลี่ยนหรือไม่
- นายไพรัตน์ ศรีจันทร์ผ่อง แผนกหม้อไอน้ำ เสนออยากให้มีการตรวจสอบในการใช้ก๊าซ อุปกรณ์การ-ยก และพิกัดการยก

มติที่ประชุม 1. ประธานฯ เสนอแนะให้ทางแผนกความปลอดภัยฯ ติดต่อสื่อสารแต่ละแผนกในเรื่องงบประมาณ เพื่อจะเพิ่มทางขึ้นในการซ่อมเครน

2. ประธานฯ ยกตัวอย่างการเกิดอุบัติเหตุหม้อปั่นที่ทางแผนกไฟฟ้าได้มีการลองมอเตอร์แต่ไม่ได้มีการสื่อสารก่อนการปฏิบัติงานที่ชัดเจนจึงทำให้เกิดอุบัติเหตุขึ้น จึงอยากให้มีการประเมินความเสี่ยงหน้างานและมีการบูดลุย เชื่อสารกันก่อนปฏิบัติงานทุกครั้ง

3. แผนกความปลอดภัยฯ ประสานกับทางวิศวกรเครื่องกล กับวิศวกรไฟฟ้า เพื่อตรวจสอบแผนกที่ใช้สถิงก๊าซ

4. แผนกฟังดูแจ้งการเปิดของสิ้นเปลือง จะต้องมีขาดมาเปลี่ยนทุกครั้ง

5. แผนกความปลอดภัยฯ แจ้งว่างจะมีการติดตะเบียนอุปกรณ์การช่วยยกแต่ละแผนก

ระเบียบวาระที่ 7 อื่นๆ

- ประธานฯ กำชับเรื่องการการทำงาน ให้หน้างานเช็คอุปกรณ์ที่จะใช้ในการทำงาน และสอบถามพนักงานว่ามีอุปกรณ์อะไรที่ต้องแก้ไขหรือไม่ เพื่อความปลอดภัยของตัวพนักงานเอง และเน้นย้ำเรื่องการสวมใส่อุปกรณ์ป้องกันอันตรายก่อนทำงานทุกครั้ง

- ประธานฯ เสนอแนะ การยกตัวอย่างแผนกอุกทิน จะมีน้ำมันอยู่บนพื้น ให้หาแนวทางกันป้องกันการลื่นบนพื้น

จากนั้น ไม่มีผู้ใดเสนอเรื่องอื่น ๆ อีก ประธานฯ กล่าวขอบคุณและปิดการประชุม

<u>ปิดประชุมเวลา</u> 10.45 น.

[redacted]

2 / มี.ค. / 66

รายงาน

การประชุมคณะกรรมการความปลอดภัย อาชีวอนามัย และสภาพแวดล้อมในการทำงาน (คปอ.)

การประชุมครั้งที่ 6 / 2566

วันศุกร์ ที่ 30 เดือน มิถุนายน พ.ศ. 2566 เวลา 14.00 – 15.00 น.

ณ ห้องประชุมฝ่ายโรงงาน บริษัท น้ำตาลสระบุรี จำกัด สาขาที่ 00002

ผู้มาประชุม

1.	นายวรพันธ์	นิมิปาล	ผู้แทนนายจ้าง	ประธานกรรมการผู้แทนนายจ้าง
2.	นายสิทธิศักดิ์	สิขายา	ผู้แทนระดับบังคับบัญชา	กรรมการ
3.	นายบนศรี	สังข์จันทร์	ผู้แทนระดับบังคับบัญชา	กรรมการ
4.	นายขวัญเมือง	งามหวน	ผู้แทนระดับบังคับบัญชา	กรรมการ
5.	นายทนงศักดิ์	อักษรไชย	ผู้แทนระดับบังคับบัญชา	กรรมการ
6.	นายเอกพันธ์	ละอาดเขียน	ผู้แทนระดับบังคับบัญชา	กรรมการ
7.	นางสาวจิราพร	แก้วเล็ก	ผู้แทนระดับปฏิบัติการ	กรรมการ
8.	นายไกรสร	สร้อยฆ้อง	ผู้แทนระดับปฏิบัติการ	กรรมการ
9.	นายสนอง	สีหา	ผู้แทนระดับปฏิบัติการ	กรรมการ
10.	นายไพรัตน์	ศรีจันทร์ผ่อง	ผู้แทนระดับปฏิบัติการ	กรรมการ
11.	นายศิริวัฒน์	ดีอิ่ง	ผู้แทนระดับปฏิบัติการ	กรรมการ
12.	นายโชคยศ	ชูนแก้ว	ผู้แทนระดับปฏิบัติการ	กรรมการ
13.	นางสาวณัฐชา	กสิวัตร	ผู้แทนระดับปฏิบัติการ	กรรมการ
14.	นายมานะ	ทุมทา	ผู้แทนระดับปฏิบัติการ	กรรมการ
15.	นายไพรัตน์	เชื้อดวงพุด	ผู้แทนระดับปฏิบัติการ	กรรมการ
16.	นายอดิเทพ	ศรีอนันต์	ผู้แทนระดับปฏิบัติการ	กรรมการ
17.	นายศตวรรษ	วันเพ็ญ	จป. เทคนิคขั้นสูง	กรรมการและเลขานุการ

ผู้ไม่มาประชุม

1.	นายธุรทัศน์	ชันอิน	ผู้แทนระดับบังคับบัญชา	กรรมการ
1.	นางศิริภคุ	ศรีสมบูรณ์	ผู้แทนระดับบังคับบัญชา	กรรมการ
2.	นางสาวอัชนรี	สร้อยตะคุ	ผู้แทนระดับบังคับบัญชา	กรรมการ
3.	นายวรนาถ	ดงภักดี	ผู้แทนระดับบังคับบัญชา	กรรมการ

4.	นายตะวัน	ภูชนศรี	ผู้แทนระดับปฏิบัติการ	กรรมการ
5.	นายอำพล	สิงหะกูล	ผู้แทนระดับปฏิบัติการ	กรรมการ
6.	นายสุวิทย์	ศรีเงิน	ผู้แทนระดับปฏิบัติการ	กรรมการ
7.	นายเทพพิทักษ์	สมสุข	ผู้แทนระดับปฏิบัติการ	กรรมการ

ผู้เข้าร่วมประชุม

1.	นายณัฐวุฒิ	บุญยัง	หัวหน้าระบบผลิตไอน้ำ
2.	นายพงศพัศ	วงศ์พรม	หัวหน้าระบบหมักปั่น
3.	นายพงศ์ศิริ	กอพรม	แผนกซ่อมบำรุงเครื่องจักร
4.	นางสาวอาทิชา	จันทร์สุข	จป. วิชาชีพ
5.	นางสาวปิทมา	การุณ	แผนกความปลอดภัยฯ
6.	นายอธิษฐ์พัชร์	สรรพนิธ์	วิศวกรไฟฟ้า

เริ่มประชุมเวลา 14.00 น.

ระเบียบวาระที่ 1 เรื่องประธานแจ้งให้ทราบ

- ประธานฯ แจ้งว่า ในการประชุมครั้งนี้มีคณะกรรมการความปลอดภัยฯ เข้าประชุมเพิ่มขึ้น โดยได้เชิญคณะกรรมการความปลอดภัยฝ่ายอ้อยเข้าร่วมประชุมด้วย เนื่องจากในตัวโรงงานที่มีความเสี่ยงในการปฏิบัติงานแล้ว ทางฝ่ายอ้อยก็มีพื้นที่หน้างานที่มีความเสี่ยงในการปฏิบัติงานเช่นกัน จะต้องมีตัวแทนเข้ามาในที่ประชุมฯ เพื่อปรึกษาหารือร่วมกัน จึงอยากให้ทางฝ่ายอ้อยที่เป็นตัวแทนในการตรวจสอบเสนอแนะมาตรการด้านความปลอดภัยฯ

ระเบียบวาระที่ 2 เรื่องติดตามผลการดำเนินงานจากการประชุมเดือน มิถุนายน พ.ศ. 2566

- คุณศตวรรษ วันเพ็ญ แจ้งว่า ได้มีการสำรวจกว้านแต่ละแผนก มีทั้งหมด 14 ตัว ดังนี้ แผนกลูกหีบ จำนวน 2 ตัว, แผนกหม้อเคี่ยว จำนวน 4 ตัว, แผนกหม้อต้ม จำนวน 2 ตัว และแผนกหม้อไอน้ำ จำนวน 6 ตัว ทางแผนกความปลอดภัยฯ ได้กำหนดวันที่จะตรวจสอบกว้าน จะเริ่มตรวจในวันที่ 7 สิงหาคม 2566 และเริ่มการตรวจที่แผนกหม้อเคี่ยวเป็นอันดับแรก และในส่วนของเครื่องกล จะเริ่มตรวจที่แผนกหม้อไอน้ำ

- คุณศตวรรษ วันเพ็ญ แจ้งว่า จากการประชุมครั้งที่แล้ว ได้ตรวจสอบแต่ละแผนกที่ต้องจัดทำทางขึ้นซ่อมและทางเดินซ่อมเครน มีดังนี้

1. ช็อปไฟฟ้า 10 ตัน จำนวน 1 ตัว
2. ยานยนต์ 5 ตัน จำนวน 1 ตัว
3. พัสดุ 3.2 ตัน จำนวน 1 ตัว
4. บวรจุ 3 ตัน จำนวน 1 ตัว

5. ยานยนต์อ้อย 5 ตัน จำนวน 1 ตัว

6. โรงกลึงเล็ก 10 ตัน จำนวน 1 ตัว และ 5 ตัน จำนวน 2 ตัว

7. หม้อปั่น 2 ตัน จำนวน 1 ตัว และ 3.2 ตัน จำนวน 1 ตัว

- คุณอาทิชา จันทร์สุข แจ้งว่า ทางแผนกลูกหีบมีทางขึ้นซ่อมเครน แต่ยังไม่มีทางเดินเชื่อมถึงกัน เพื่อความสะดวกในการขึ้นซ่อมเครน

- คุณศศวรรษ วันเพ็ญ แจ้งเรื่องการจัดอบรม Lock Out – Tag Out ตอนนี้กำลังดำเนินงานจัดหาวิทยากรมาอบรม Lock Out – Tag Out เพื่อให้ความรู้ ความเข้าใจให้กับพนักงาน

- คุณศศวรรษ วันเพ็ญ แจ้งเรื่องการจัดนิทรรศการ เกี่ยวกับอุปกรณ์ป้องกันอันตราย (PPE) จะเริ่มจัดกิจกรรมในวันที่ 26 กรกฎาคม 2566

- คุณศศวรรษ วันเพ็ญ แจ้งเรื่องการติดทะเบียนอุปกรณ์การช่วยยก จะเริ่มทำการติดทะเบียนพร้อมกันในวันที่ตรวจสอบกว้าน คือในวันที่ 7 สิงหาคม 2566

- คุณอาทิชา จันทร์สุข แจ้งว่า เนื่องจากทางแผนกความปลอดภัยฯ ไม่ได้มีการตรวจสอบมาเป็นเวลาหลายปี ตั้งแต่ พ.ศ. 2563 จึงอยากสอบถามเพิ่มเติมว่ามีแผนกไหนมีกว้านเพิ่มหรือไม่ และก่อนเข้าตรวจสอบ อยากให้หน้างานนำกว้านมารวมกันที่เดียว จะได้ทำการขีดรอกและหาอุปกรณ์ยก เพื่อพร้อมที่จะตรวจสอบกว้าน และให้หน้างานม้วนโรลกว้านก่อนตรวจสอบกว้าน เพื่อความรวดเร็วในการตรวจสอบ

มติที่ประชุม

- แผนกลูกหีบ แผนกหม้อเดี่ยว แผนกหม้อต้ม และแผนกหม้อไอน้ำ แจ้งว่า ทางแผนกมีจำนวนกว้านเท่าเดิม

- คุณอาทิชา จันทร์สุข แจ้งเพิ่มเติมให้กับทางฝ่ายอ้อยทราบ เรื่องการเพิ่มทางขึ้นซ่อมเครนเป็นไปตามที่กฎหมายกำหนด ทางแผนกไฟฟ้าแจ้งว่า เวลาที่ขึ้นซ่อมเครน จะต้องไต่เสาในการขึ้นซ่อม เพราะไม่มีบันไดทางขึ้น จึงอยากให้มีการเพิ่มทางขึ้นซ่อมเครน และมีการทำทางเดินเพิ่มเติมเพื่อสะดวก และปลอดภัยต่อการปฏิบัติงานของแต่ละแผนก

- คุณอาทิชา จันทร์สุข แจ้งเรื่องการจัดกิจกรรมการประกวดสวมใส่ชุด (PPE) ดีเด่น เพื่อตระหนักถึงความปลอดภัย กิจกรรมนี้จะทำการคัดเลือกพนักงานที่สวมใส่ชุดอุปกรณ์ความปลอดภัยฯ (PPE) ไม่ว่าจะเป็นการใส่หมวกนิรภัย สวมใส่แว่นตา สวมถุงมือ หรือใส่รองเท้า SAFETY ให้ถูกต้องตามระเบียบแล้ว ทางแผนกความปลอดภัยฯ จะทำการประชาสัมพันธ์กับทางหน้างานให้รับทราบ และมองเห็นถึงความปลอดภัยหน้างานของท่านด้วย และจะทำการติดบอร์ดของทางแผนกความปลอดภัยฯ ในการจัดกิจกรรมมีระยะเวลา 1 เดือน หรือ 30 วัน และนำของรางวัลแจกให้กับพนักงานที่ร่วมกิจกรรมนี้ แต่ละแผนกสามารถคัดเลือกพนักงานที่ท่านมองเห็นว่าพนักงานท่านใดที่สวมใส่ชุดอุปกรณ์ความปลอดภัยฯ (PPE) หรือสวมใส่อุปกรณ์ขึ้นงานที่ถูกต้อง ให้นำรายชื่อพนักงานมาส่งให้ที่แผนกความปลอดภัยฯ แล้วทางแผนกความปลอดภัยฯ จะนำรายชื่อดังกล่าวเข้าที่ประชุมในครั้งต่อไป และฝากคณะกรรมการความปลอดภัยฯ ทุกท่านประชาสัมพันธ์ให้กับพนักงานที่แผนกของท่านด้วย

- ประธานฯ เสนอแนะเรื่องการแจกของรางวัล อยากให้ครอบคลุมทุกแผนก เนื่องจากบางแผนกมีจำนวนพนักงานไม่เท่ากัน จึงอยากให้ทางแผนกความปลอดภัยพิจารณาเกณฑ์การแจกของรางวัลให้กับพนักงานอย่างทั่วถึง

ระเบียบวาระที่ 3 เรื่องสถิติอุบัติเหตุเดือน พฤษภาคม พ.ศ. 2566

- คุณศศวรรษ วันเพ็ญ แจ้งเรื่องสถิติอุบัติเหตุเดือน พฤษภาคม มีทั้ง 6 เคส คือ 1. แผนกลูกหีบ 2 เคส 2. แผนกหม้อไอน้ำ 2 เคส 3. แผนกหม้อเดี่ยว 2 เคส 4. แผนกยานยนต์ 2 เคส

- คุณศศวรรษ วันเพ็ญ แจ้งเรื่องสถิติการปรียบเทียบจำนวนอุบัติเหตุโดยแบ่งตามสาเหตุการเกิดอุบัติเหตุ ดังนี้ 1. ไม่ระมัดระวังในการปฏิบัติงาน จำนวน 4 เคส 2. ใช้อุปกรณ์ PPE ไม่เหมาะสมกับประเภทงาน จำนวน 1 เคส 3. ไม่สวมใส่อุปกรณ์ (PPE) จำนวน 1 เคส

- คุณศศวรรษ วันเพ็ญ แจ้งว่า เคสอุบัติเหตุที่หยุดงานเกิน 3 วัน คือ แผนกลูกหีบ จำนวน 2 เคส สาเหตุเกิดจากความไม่ระมัดระวังในการปฏิบัติงาน

- คุณศศวรรษ วันเพ็ญ แจ้งว่า อาการบาดเจ็บของพนักงานที่เกิดอุบัติเหตุ แบ่งเป็น 3 กลุ่มคือ กลุ่มA = เป็นพนักงานประจำ, กลุ่มB = เป็นพนักงานชั่วคราวต่อเนื่อง และกลุ่มC = พนักงานใหม่ (นับเป็นรอบคลายอัตราก้าวหน้า)

ระเบียบวาระที่ 4 เรื่องความปลอดภัยหน้างาน

- คุณศศวรรษ วันเพ็ญ แจ้งเรื่องตู้เชื่อม สายเชื่อม อยากให้หน้างานตรวจสอบตู้เชื่อมที่อยู่กับพื้น ควรมีที่รองตู้เชื่อมให้สูงจากพื้นดิน เนื่องจากช่วงนี้เป็นช่วงฤดูฝน จึงอยากให้หน้างานนำผ้ามาคลุมตู้เชื่อม และทำการปิดตู้เชื่อมหลังเลิกงานทุกครั้ง ในเรื่องของสายเชื่อม หลังเลิกงานควรเก็บให้เรียบร้อย และสายเชื่อมต้องอยู่ในสภาพที่ดีพร้อมใช้งาน

- คุณศศวรรษ วันเพ็ญ แจ้งเรื่องการซ่อมแซมปรับปรุงถังน้ำมันฝั่งบ้านพัก จะดำเนินการในปลายสัปดาห์นี้ ทางบริษัทจะนำถังน้ำมันคืนให้กับทางบริษัท ปตท. 1 ถัง และจะขอยืมถังที่ 4 เข้ามาแทน และจะปรับปรุงท่อต่อของถังน้ำมัน งานจะถูกแบ่งเป็นช่วงในการย้ายถัง คือ

ช่วงแรก จะมีทางแผนกโยธา จะตรวจทำการเคลื่อนย้ายถังน้ำมันที่จะนำคืนให้กับทางบริษัท ปตท. มาไว้ที่บริเวณภายนอก พร้อมกั้นเขตพื้นที่บริเวณนั้น ก่อนมีการเคลื่อนย้ายจะให้ทางแผนกความปลอดภัยฯ ประสานงานกับทางแผนกไฟฟ้าในเรื่องการต่อสายไฟกันไฟฟ้าลัดวงจรหน้างานที่จะถอด และทางแผนกความปลอดภัยฯ จะใช้เครื่องตรวจวัดไอระเหย เพื่อตรวจหาของเหลวและสารไวไฟ ก่อนเริ่มปฏิบัติงานพร้อมกั้นเขตพื้นที่ ที่จะปฏิบัติงานและไม่ให้บุคคลที่ไม่มีส่วนเกี่ยวข้องเข้าไปในบริเวณดังกล่าว

ช่วงที่สอง จะเป็นทางแผนกซ่อมบำรุงในการถอดหน้าแปน แล้วนำน้ำมันมาปรับปรุงแก้ไขที่แผนกซ่อมบำรุง เมื่อซ่อมเสร็จเรียบร้อยแล้ว จะนำไปใส่ไว้ที่ถังน้ำมันเหมือนเดิม

มติที่ประชุม

- ประธานฯ แจ้งว่า อยากให้หน้างานแผนกไฟฟ้า ตรวจสอบตู้เชื่อม ปลั๊กไฟ และสัทเอาท์ต่างๆ เพื่อความปลอดภัย เนื่องจากช่วงนี้เป็นช่วงฤดูฝน อาจเกิดไฟรั่ว และพนักงานจะได้รับอันตรายได้ ควรต้องระมัดระวังให้มากขึ้น

- ประธานฯ แจ้งว่า ให้ทางแผนกความปลอดภัยฯ ดูหน้างานการทำงานในการซ่อมแซมปรับปรุงถังน้ำมัน ใช้เครื่องวัดไอระเหยวัด เนื่องจากความปลอดภัยต้องมาก่อนการปฏิบัติงานทุกครั้ง

- คุณศศวรรษ วันเพ็ญ แจ้งว่าในการทำงานขึ้นที่สูง มีการปรับเปลี่ยนให้ใช้เข็มขัด SAFETY แบบเต็มตัว เวลาในการปฏิบัติงานขึ้นที่สูง ในกรณีที่มีการทำราวกันตกที่ถังไมลาส จะให้ใช้เชือกต่อกับเข็มขัด SAFETY เพื่อสะดวกต่อการทำงาน และปลอดภัยมากขึ้น

ระเบียบวาระที่ 5 เรื่องเหตุเพลิงไหม้ในโรงเพาะและป่าหญ้าข้างถังไมลาส

- คุณศศวรรษ วันเพ็ญ แจ้งว่า มีเหตุเพลิงไหม้ในโรงเพาะ เมื่อวันที่ 16 มิถุนายน 2566 ทีม รปภ. พบเห็นเปลวไฟบริเวณเสาที่ 5 และ 6 ในโรงเพาะ สาเหตุเกิดจากไต้กองกากอ้อยมีความร้อนสูง ทำให้บริเวณโคนเสาปูนที่ 5 และ 6 ลุกติดไฟ จากเหตุการณ์ดังกล่าวไม่มีพนักงานได้รับบาดเจ็บ และไม่มีโครงสร้างอาคารเสียหาย/ทรัพย์สินเสียหาย แนวทางการป้องกัน คือ

1. ให้พนักงานที่ปฏิบัติงานบริเวณโรงเพาะคอยสังเกตการณ์ และเฝ้าระวังรอบกองกากอ้อย
2. ดักกากอ้อยรอบบริเวณเสาปูนออกครึ่งหนึ่งทุกเสา
3. เคลียร์ทางให้รถดับเพลิงเข้าถึงบริเวณเสาปูนในโรงเพาะ

- คุณศศวรรษ วันเพ็ญ แจ้งว่า เมื่อวันที่ 19 มิถุนายน 2566 พนักงานแผนกหม้อไอน้ำ พบเห็นกลุ่มควันไฟบริเวณเสาปูนที่ 5 สาเหตุเกิดจากกากอ้อยบริเวณโคนเสาที่มีความร้อนสูง ทำให้กากอ้อยบริเวณเสาปูนที่ 5 ลุกติดไฟ แผนกหม้อไอน้ำให้ทางแผนกความปลอดภัยฯ ประสานกับทางแผนกยานยนต์ให้นำรถเบคโฮให้มาดึงกากอ้อยที่อยู่บริเวณโคนเสาปูนที่ 5 และ 6 ออก และให้รถแทรกเตอร์มาเคลียร์ทางเข้า เพื่อให้ทางรถดับเพลิงสามารถเข้ามาที่บริเวณเสาปูน ได้ทุกต้นที่โรงเพาะ จากเหตุการณ์ดังกล่าว ไม่มีพนักงานได้รับบาดเจ็บและไม่มีโครงสร้างอาคารเสียหาย/ทรัพย์สินเสียหาย แนวทางการป้องกัน คือ ให้วันระยะกากอ้อยรอบเสาปูน โดยดักกากอ้อยบริเวณรอบเสาปูน ที่มีความร้อนออกจากกองกากอ้อยที่เหลือ

- คุณศศวรรษ วันเพ็ญ แจ้งว่า มีเหตุเพลิงไหม้ที่ป่าหญ้าข้างถังไมลาส สาเหตุเกิดจากพนักงานแผนกหม้อ-ปั่นได้ปฏิบัติงานทำราวกันตกบนถังไมลาส 2 โดยมีการตัดเชื่อม ซึ่งบริเวณที่ปฏิบัติงานมีป่าหญ้าจำนวนมาก จึงทำให้สะเก็ดไฟร่วงใส่ป่าหญ้าข้างถังไมลาสแล้วเกิดลุกไหม้ ในการดับไฟทำให้เกิดความลำบากเนื่องจากหาปัญหา คือ รถน้ำไม่สามารถดูดสายดับเพลิงเข้าไปได้ เพราะติดกองเศษเหล็กจำนวนมาก และไม่มีทางให้รถน้ำวิ่งรอบถังไมลาส เนื่องจากมีป่าตระฉีบ ป่า-หญ้าคาและกองขยะปิดทาง จึงประสานงานกับทางแผนกยานยนต์ ขอรถไถมาดันกองขยะและป่าหญ้าเพื่อนำรถดับเพลิงเข้าดับไฟ จากเหตุการณ์ดังกล่าวไม่มีพนักงานได้รับบาดเจ็บและไม่มีทรัพย์สินเสียหาย แนวทางการแก้ไข คือ

1. ให้หน้างานจากสายดับเพลิงฉีดพรมจุดที่มีการตัดเชื่อม และจัดพนักงานเฝ้าระวังด้านล่างของถังไมลาส
2. แจ้งหน้างานประสานแผนกยานยนต์ให้เคลียร์ป่าตระฉีบและเคลียร์ทางให้รถดับเพลิงวิ่งรอบถังไมลาส
3. แจ้งหน้างานประสานกับผู้เกี่ยวข้องกับกองเศษเหล็กข้างถังไมลาส เรื่องหาที่จัดเก็บใหม่

มติที่ประชุม

- ประธานฯ แจ้งว่า เหตุเพลิงไหม้เกิดที่เดิมทุกปี เมื่อมีน้ำขังบริเวณที่มีกากอ้อย อาจทำให้เกิดแก๊สสะสม เมื่อครบองค์ประกอบของการเกิดไฟคือ 1. เชื้อเพลิง 2. ความร้อน 3. อากาศ จึงทำให้เกิดเพลิงไหม้ได้ และไม่อยากให้มีกากอ้ออยู่ที่บริเวณที่โคนเสา

- ประธานฯ แจ้งว่า ปีหน้าจะพิจารณาในเรื่องการดักกากอ้ออกับทางวิศวกร ทางเราสามารถกำหนดได้ว่าควรดักกากอ้อยกองไหนขายก่อน เพื่อไม่ให้เกิดปัญหาซ้ำ

- ประธานฯ แจ้งว่า แผนกหม้อไอน้ำให้หน้างานไปพูดคุยเพื่อพิจารณาเรื่อง การเก็บกากอ้อยหมื่นตันจะต้องเก็บไว้ที่ไหน ที่มีความปลอดภัยมากขึ้น เพื่อเลี่ยงการเกิดเพลิงไหม้

- ประธานฯ แจ้งว่า ให้ทางแผนกความปลอดภัยฯ ประสานงานกับทางแผนกยานยนต์ ในเรื่องของการเคลียร์ทางรอบถังไมลาส เพื่อให้รถดับเพลิงมีทางวิ่งเพื่อใช้ในการดูดน้ำ ดูดเงิน

- ประธานฯ แจ้งว่า แผนกไดบีบริเวณที่เป็นพื้นที่เสี่ยงและเป็นจุดอับ ทำให้รถดับเพลิงเข้าถึงพื้นที่นั้นไม่ได้ สามารถมาแจ้งได้ที่แผนกความปลอดภัยฯ และทางแผนกความปลอดภัยฯ จะประสานงานกับทางแผนกยานยนต์

ระเบียบวาระที่ 6 เรื่องสรุปยอดอุปกรณ์คุ้มครองนิรภัยส่วนบุคคล (PPE) เดือน พฤษภาคม พ.ศ. 2566

- คุณศศวรรษ วันเพ็ญ แจ้งว่า ยอดสรุปในการเบิก – จ่าย อุปกรณ์ความปลอดภัยฯ เดือน พฤษภาคม 2566 แผนกที่เบิกอุปกรณ์คุ้มครองความปลอดภัยฯ มากที่สุด คือ แผนกหม้อไอน้ำ เบิกชุดกันสารเคมี และแว่นตา และแผนกหม้อดิ้ม เบิกถุงมือกันบาด พนักงานได้นำของเก่าที่ชำรุดมาเปลี่ยนใหม่ทุกครั้ง ถือว่าให้ความร่วมมือค่อนข้างมาก

ระเบียบวาระที่ 7 เรื่องข้อเสนอแนะ / ข้อเสนะนำของพนักงาน

- คุณศศวรรษ วันเพ็ญ แจ้งว่า เมื่อวันที่ 23 มิถุนายน 2566 มีข่าวถังดับเพลิงระเบิดที่โรงเรียนแห่งหนึ่ง ได้มีการขอบรมดับเพลิงเบื้องต้น ซึ่งถังดับเพลิงที่ระเบิดเป็นถังดับเพลิงชนิดคาร์บอนไดออกไซด์ หรือ CO2 1800 ปอนด์/ตารางนิ้ว (ถังดับเพลิงชนิดนี้ไม่มีเกจ์วัดแรงดัน) ซึ่งถังดับเพลิงชนิดนี้ได้มีการติดตั้งไว้ที่แผนกบรรจุ และแผนกถังสินค้า เมื่อถังดับเพลิงชนิด CO2 ได้มีการฉีดออกมาจะไม่มีผง และไม่ทำให้เปื้อนผลิตภัณฑ์น้ำตาล เหมาะสำหรับการติดตั้งไว้ในอาคารและพื้นที่ร่ม และอุณหภูมิไม่สูง

สาเหตุที่ถังดับเพลิง 1. ถังดับเพลิงได้ผ่านการใช้งานเกิน 5 ปี แล้วนำไปบรรจุใหม่ อาจทำให้เกิดรอยร้าว

2. ตั้งไว้ที่กลางแจ้งที่มีอุณหภูมิสูง ทำให้เกิดแรงดันภายในขยายตัว ทำให้เกิดการระเบิด

ข้อควรที่ต้องระวังของการใช้งานถังดับเพลิงชนิด CO2

1. ไม่ควรใช้งานกลางแจ้ง และสถานที่ติดตั้งควรใช้งานในที่ร่ม เช่นในอาคาร ในห้องที่แรงดันต่ำ ไม่ถึง และกรณีในห้องต้องไม่มีอุณหภูมิสูง

2. สภาพต้องสมบูรณ์ สีสดใหม่ สติ๊กเกอร์รอบถังต้องไม่ฉีกขาด สามารถอ่านรายละเอียดและฉลากได้อย่างชัดเจน

3. ถังไม่ขึ้นสนิม ไม่มีรอยบุ

4. ตรวจสอบเช็คสภาพถังดับเพลิงชนิด CO2 ทุก 6 เดือน หน้างานมีถังดับเพลิงชนิด CO2 น้ำหนัก 10 ปอนด์ ถังดับเพลิงชนิดนี้ ต้องชั่งน้ำหนัก หากน้ำหนักรวมถังน้อยกว่า 4 กิโลกรัม แสดงว่าผิดปกติ

มติที่ประชุม

- ประธานฯ แจ้งว่า อยากให้แต่ละแผนกช่วยดูหน้างานของตนเอง ซึ่งหน้างานที่อยู่หน้างาน ได้ปฏิบัติงานมากกว่า ซึ่งสามารถบอกอันตรายได้ทั้งสภาพแวดล้อม รวมไปถึงอุปกรณ์ที่ใช้งาน ถึงแม้ว่าการสวมใส่ชุดอุปกรณ์ (PPE) ไม่ได้หมายความว่าจะปลอดภัยเสมอ สามารถเกิดอุบัติเหตุได้ทุกเมื่อ การทำงานทุกครั้งจะต้องมีการวางแผนในแต่ละขั้นตอนก่อนการทำงานว่ามีอุปกรณ์เครื่องมือพร้อมใช้งานหรือไม่ และมีความปลอดภัยมากน้อยแค่ไหน เรื่องอุบัติเหตุเป็นเรื่องที่ใกล้ตัวกับพนักงาน อยากให้พนักงานคำนึงถึงความปลอดภัยในการทำงานทุกครั้ง

- ประธานฯ แจ้งว่า ฝ่ายอ้อยจะทำงานในลงฟิสมากกว่าจึงไม่ค่อยเกิดอุบัติเหตุ ส่วนแผนกขนอนค้อย มีการซ่อมแซมอุปกรณ์ต่างๆ อยากให้สำรวจหน้างาน สภาพพื้นที่ที่ปฏิบัติงาน และให้มองถึงเรื่องความปลอดภัย

ระเบียบวาระที่ 8 เรื่องอื่นๆ

- นายไพรัตน์ ศรีจันทร์ผ่อง แผนกหม้อไอน้ำ แจ้งว่า กรณีขอความช่วยเหลือเมื่อเกิดเหตุเพลิงไหม้ อยากให้มีการติดสัญญาณเตือนที่บ้านพัก เพราะทางแผนกหม้อไอน้ำ อาจมาไม่ทันในการดับไฟ

- คุณอาทิชา จันทร์สุข แจ้งว่า ทางแผนกความปลอดภัยฯ ประชุมติดตามประจำเดือน ทางบริษัทได้มีโครงการ BONSUCRO กรงงาน ความปลอดภัยฯ และสิ่งแวดล้อม ซึ่งบริษัทได้ทำตามกฎหมาย มีการตรวจสอบเครื่องและถังดับเพลิง การลงทะเบียนอุปกรณ์การช่วยชีวิต ทำเครื่องมือตรวจการประเมินความเสี่ยงหน้างานที่ทางพนักงานได้สังเกตุ ทางอดีตเซอร์ได้ชื่นชม การประเมินความเสี่ยง และมีมาตรการรองรับ งานประเมินความเสี่ยงจะต้องทำทุกปี จึงฝากหน้างานเน้นในเรื่องความปลอดภัยฯ และการสวมใส่ชุดอุปกรณ์ (PPE) จะช่วยให้เกิดความปลอดภัยมากขึ้น

- คุณอาทิชา จันทร์สุข แจ้งว่า OJT อยากให้มีการจัดอีกหรือไม่ หรือแผนกไหนอยากให้มีกิจกรรมอะไรเพิ่มเติม สามารถแจ้งได้ที่แผนกความปลอดภัยฯ

มติที่ประชุม

- ประธานฯ แจ้งว่า ให้ทางแผนกความปลอดภัยฯ ประสานงานกับทางแผนกCSR เรื่องการติดสัญญาณเตือนที่บ้านพัก

- ประธานฯ แจ้งว่า กิจกรรม OJT ควรจัดขึ้นใหม่ เพราะเป็นเรื่องที่สำคัญต่อหน้างาน ซึ่งทางแผนกบุคคล แผนกCSR และแผนกความปลอดภัยฯ ได้ให้ความรู้ ให้คำปรึกษาแก่พนักงาน และได้เปิดโอกาสแก่พนักงานได้แสดงความคิดเห็น และอยากให้มีการจัดกิจกรรม 5 ส. ซึ่งจะสนับในเรื่องความปลอดภัยฯ

- ประธานฯ แจ้งว่า อยากให้คณะกรรมการความปลอดภัยฯ ทุกท่านมีการแลกเปลี่ยนความคิด ข้อเสนอแนะในที่ประชุม เพื่อจะได้ร่วมกันแก้ไขปัญหา

- คุณอาทิชา จันทร์สุข แจ้งว่า ช่วงที่ระหว่างรอการประชุมครั้งต่อไป หากท่านใดอยากให้มีการปรับเปลี่ยนหรือเพิ่มเติมส่วนไหน สามารถมาแจ้งได้ทางแผนกความปลอดภัยฯ เพื่อจะได้นำเสนอในที่ประชุมในครั้งต่อไป

จากนั้น ไม่มีผู้ใดเสนอเรื่องอื่น ๆ อีก ประธานฯ กล่าวขอบคุณและปิดการประชุม

<u>ปิดประชุมเวลา</u> 15.00 น.

[redacted]

(นายศิวรรย์ วันเพ็ญ)

กรรมการและเลขานุการ

30 / มิถุนายน 2566

ภาคผนวก ก-48

การตรวจสอบความปลอดภัยในบริเวณสถานที่ทำงาน

FM-PD-62 : 01/01/2017

หน่วยงานความปลอดภัย

แบบฟอร์มการตรวจสภาพความปลอดภัยในบริเวณสถานที่ทำงาน เดือน มกราคม 66

บริเวณที่ตรวจสอบ : ไม่ไม่มี ชั้น 2	แผนก : ไม่มี	ช่วงฤดู : ☑ ผลิต ☐ ซ่อมบำรุง	☑ ปกติ ○ วันที่ตุ้มตรวจสอบ
ผู้รับผิดชอบ : นายเอกวิน ศุภมสิ	ตำแหน่ง : จังหวัดมีการ	☐ แจ้งช่วงหน้า ☐ ไม่แจ้งช่วงหน้า ☐ ได้รับความร่วมมือ ☐ นัดหมายใหม่	☒ ไม่ปกติ — ไม่เกี่ยวข้อง

ลำดับ	รายการตรวจสอบ	1	2	3	4	5	6	7	8	9	10	11	12	13	14	15	16	17	18	19	20	21	22	23	24	25	26	27	28	29	30	31
1	พนักงานแต่งกายเรียบร้อยเหมาะสมกับสภาพการทำงาน	✓	✓	✓	✓	✓	✓	✓	✓	✓	✓	✓	✓	✓	✓	✓	✓	✓	✓	✓	✓	✓	✓	✓	✓	✓	✓	✓	✓	✓	✓	✓
2	พื้นที่ทำงานสะอาดและเป็นระเบียบ	✓	✓	✓	✓	✓	✓	✓	✓	✓	✓	✓	✓	✓	✓	✓	✓	✓	✓	✓	✓	✓	✓	✓	✓	✓	✓	✓	✓	✓	✓	✓
3	ถังดับเพลิง/ของเสียได้อย่างถูกต้องและเหมาะสม	✓	✓	✓	✓	✓	✓	✓	✓	✓	✓	✓	✓	✓	✓	✓	✓	✓	✓	✓	✓	✓	✓	✓	✓	✓	✓	✓	✓	✓	✓	✓
4	จัดสิ่งกีดขวางบริเวณทางเดินและพื้นที่ใช้สอยให้เข้าถึงได้ง่าย	✓	✓	✓	✓	✓	✓	✓	✓	✓	✓	✓	✓	✓	✓	✓	✓	✓	✓	✓	✓	✓	✓	✓	✓	✓	✓	✓	✓	✓	✓	✓
5	แสงสว่างเพียงพอสำหรับการดำเนินงาน	✓	✓	✓	✓	✓	✓	✓	✓	✓	✓	✓	✓	✓	✓	✓	✓	✓	✓	✓	✓	✓	✓	✓	✓	✓	✓	✓	✓	✓	✓	✓
6	วัตถุมีคมมีการ์ดครอบคลุมป้องกันเรียบร้อย	✓	✓	✓	✓	✓	✓	✓	✓	✓	✓	✓	✓	✓	✓	✓	✓	✓	✓	✓	✓	✓	✓	✓	✓	✓	✓	✓	✓	✓	✓	✓
7	เครื่องดับเพลิงมีการตรวจสอบและไม่มีสิ่งกีดขวาง	✓	✓	✓	✓	✓	✓	✓	✓	✓	✓	✓	✓	✓	✓	✓	✓	✓	✓	✓	✓	✓	✓	✓	✓	✓	✓	✓	✓	✓	✓	✓
8	ตู้เชื่อม สายเชื่อม สายดิน ขดเชื่อม/ขั้วต่อไม่ชำรุด	✓	✓	✓	✓	✓	✓	✓	✓	✓	✓	✓	✓	✓	✓	✓	✓	✓	✓	✓	✓	✓	✓	✓	✓	✓	✓	✓	✓	✓	✓	✓
9	เครื่องมือและอุปกรณ์เก็บไว้อย่างถูกต้องและเป็นระเบียบ	✓	✓	✓	✓	✓	✓	✓	✓	✓	✓	✓	✓	✓	✓	✓	✓	✓	✓	✓	✓	✓	✓	✓	✓	✓	✓	✓	✓	✓	✓	✓
10	ถังลม ถังแก๊ส ตั้งตรงและยึดครั้งอย่างมั่นคง	✓	✓	✓	✓	✓	✓	✓	✓	✓	✓	✓	✓	✓	✓	✓	✓	✓	✓	✓	✓	✓	✓	✓	✓	✓	✓	✓	✓	✓	✓	✓
11	วัตถุเก็บไว้อย่างถูกต้อง	✓	✓	✓	✓	✓	✓	✓	✓	✓	✓	✓	✓	✓	✓	✓	✓	✓	✓	✓	✓	✓	✓	✓	✓	✓	✓	✓	✓	✓	✓	✓
12	เครื่องมือและอุปกรณ์เหมาะสมกับงานและอยู่ในสภาพพร้อมใช้งาน	✓	✓	✓	✓	✓	✓	✓	✓	✓	✓	✓	✓	✓	✓	✓	✓	✓	✓	✓	✓	✓	✓	✓	✓	✓	✓	✓	✓	✓	✓	✓
13	PPE เหมาะสมกับการทำงานและสามารถใช้งานได้	✓	✓	✓	✓	✓	✓	✓	✓	✓	✓	✓	✓	✓	✓	✓	✓	✓	✓	✓	✓	✓	✓	✓	✓	✓	✓	✓	✓	✓	✓	✓
14	บริเวณช่องเปิดมีการกั้นเขตพื้นที่	✓	✓	✓	✓	✓	✓	✓	✓	✓	✓	✓	✓	✓	✓	✓	✓	✓	✓	✓	✓	✓	✓	✓	✓	✓	✓	✓	✓	✓	✓	✓
15	ตู้ควบคุม/ตู้จ่ายไฟไม่ชำรุดและมีการปิดล็อค	✓	✓	✓	✓	✓	✓	✓	✓	✓	✓	✓	✓	✓	✓	✓	✓	✓	✓	✓	✓	✓	✓	✓	✓	✓	✓	✓	✓	✓	✓	✓
16	ระบบระบายอากาศปกติและมีการใช้งานเป็น	✓	✓	✓	✓	✓	✓	✓	✓	✓	✓	✓	✓	✓	✓	✓	✓	✓	✓	✓	✓	✓	✓	✓	✓	✓	✓	✓	✓	✓	✓	✓
17	ถังน้ำดื่มไม่มีการชำรุด	✓	✓	✓	✓	✓	✓	✓	✓	✓	✓	✓	✓	✓	✓	✓	✓	✓	✓	✓	✓	✓	✓	✓	✓	✓	✓	✓	✓	✓	✓	✓
18	ขั้นตอนฉุกเฉิน/การอพยพในสถานที่ทำงาน	✓	✓	✓	✓	✓	✓	✓	✓	✓	✓	✓	✓	✓	✓	✓	✓	✓	✓	✓	✓	✓	✓	✓	✓	✓	✓	✓	✓	✓	✓	✓
19	อื่น ๆ	✓	✓	✓	✓	✓	✓	✓	✓	✓	✓	✓	✓	✓	✓	✓	✓	✓	✓	✓	✓	✓	✓	✓	✓	✓	✓	✓	✓	✓	✓	✓

ลงชื่อผู้ตรวจสอบ	[redacted]
ตรวจสอบโดย จป. วิชาชีพ	

FM-PD-62 : 01/01/2017

หน่วยงานความปลอดภัย

แบบฟอร์มการตรวจสภาพความปลอดภัยในบริเวณสถานที่ทำงาน เดือน มกราคม 66

บริเวณที่ตรวจสอบ : ลูกเทิน ชุด 1,2	แผนก : ลูกเทิน	ช่วงดูด : ☑ ผลิต ☐ ซ่อมบำรุง	☑ ปกติ ○ วันที่ยุ่มตรวจสอบ
ผู้รับผิดชอบ : นายสมอง สีดา, นายประสิทธิ์ พรกาญจน์	ตำแหน่ง : หัวหน้างาน 1,2	☐ แจ้งล่วงหน้า ☐ ไม่แจ้งล่วงหน้า ☐ ได้รับความร่วมมือ ☐ นัดหมายใหม่	☒ ไม่ปกติ — ไม่เกี่ยวข้อง

ลำดับ	รายการตรวจสอบ	1	2	3	4	5	6	7	8	9	10	11	12	13	14	15	16	17	18	19	20	21	22	23	24	25	26	27	28	29	30	31
1	พนักงานแต่งกายเรียบร้อยเหมาะสมกับสภาพการทำงาน	✓	✓	✓	✓	✓	✓	✓	✓	✓	✓	✓	✓	✓	✓	✓	✓	✓	✓	✓	✓	✓	✓	✓	✓	✓	✓	✓	✓	✓	✓	✓
2	พื้นที่ทำงานสะอาดและเป็นระเบียบ	✓	✓	✓	✓	✓	✓	✓	✓	✓	✓	✓	✓	✓	✓	✓	✓	✓	✓	✓	✓	✓	✓	✓	✓	✓	✓	✓	✓	✓	✓	✓
3	กำจัดขยะ/ของเสียได้อย่างถูกต้องและเหมาะสม	✓	✓	✓	✓	✓	✓	✓	✓	✓	✓	✓	✓	✓	✓	✓	✓	✓	✓	✓	✓	✓	✓	✓	✓	✓	✓	✓	✓	✓	✓	✓
4	ขจัดสิ่งกีดขวางบริเวณทางเดินและพื้นที่ใช้สอยให้เข้าถึงได้ง่าย	✓	✓	✓	✓	✓	✓	✓	✓	✓	✓	✓	✓	✓	✓	✓	✓	✓	✓	✓	✓	✓	✓	✓	✓	✓	✓	✓	✓	✓	✓	✓
5	แสงสว่างเพียงพอสำหรับการดำเนินงาน	✓	✓	✓	✓	✓	✓	✓	✓	✓	✓	✓	✓	✓	✓	✓	✓	✓	✓	✓	✓	✓	✓	✓	✓	✓	✓	✓	✓	✓	✓	✓
6	วัตถุมีคมมีการ์ดครอบคลุม/ป้องกันเรียบร้อย	✓	✓	✓	✓	✓	✓	✓	✓	✓	✓	✓	✓	✓	✓	✓	✓	✓	✓	✓	✓	✓	✓	✓	✓	✓	✓	✓	✓	✓	✓	✓
7	เครื่องดับเพลิงมีการตรวจสอบและไม่มีสิ่งกีดขวาง	✓	✓	✓	✓	✓	✓	✓	✓	✓	✓	✓	✓	✓	✓	✓	✓	✓	✓	✓	✓	✓	✓	✓	✓	✓	✓	✓	✓	✓	✓	✓
8	ตู้เชื่อม สายเชื่อม ขายึด จุดเชื่อม/ข้อต่อไม่ชำรุด	✓	✓	✓	✓	✓	✓	✓	✓	✓	✓	✓	✓	✓	✓	✓	✓	✓	✓	✓	✓	✓	✓	✓	✓	✓	✓	✓	✓	✓	✓	✓
9	เครื่องมือและอุปกรณ์เก็บไว้อย่างถูกต้องและเป็นระเบียบ	✓	✓	✓	✓	✓	✓	✓	✓	✓	✓	✓	✓	✓	✓	✓	✓	✓	✓	✓	✓	✓	✓	✓	✓	✓	✓	✓	✓	✓	✓	✓
10	ถังลม ถังแก๊ส ตั้งตรงและยึดตรึงอย่างมั่นคง	✓	✓	✓	✓	✓	✓	✓	✓	✓	✓	✓	✓	✓	✓	✓	✓	✓	✓	✓	✓	✓	✓	✓	✓	✓	✓	✓	✓	✓	✓	✓
11	วัสดุเก็บไว้อย่างถูกต้อง	✓	✓	✓	✓	✓	✓	✓	✓	✓	✓	✓	✓	✓	✓	✓	✓	✓	✓	✓	✓	✓	✓	✓	✓	✓	✓	✓	✓	✓	✓	✓
12	เครื่องมือและอุปกรณ์เหมาะสมกับงานและอยู่ในสภาพพร้อมใช้งาน	✓	✓	✓	✓	✓	✓	✓	✓	✓	✓	✓	✓	✓	✓	✓	✓	✓	✓	✓	✓	✓	✓	✓	✓	✓	✓	✓	✓	✓	✓	✓
13	PPE เหมาะสมกับการทำงานและสามารถใช้งานได้	✓	✓	✓	✓	✓	✓	✓	✓	✓	✓	✓	✓	✓	✓	✓	✓	✓	✓	✓	✓	✓	✓	✓	✓	✓	✓	✓	✓	✓	✓	✓
14	บริเวณช่องเปิดมีการกั้นเขตพื้นที่	✓	✓	✓	✓	✓	✓	✓	✓	✓	✓	✓	✓	✓	✓	✓	✓	✓	✓	✓	✓	✓	✓	✓	✓	✓	✓	✓	✓	✓	✓	✓
15	ตู้ควบคุม/ตู้จ่ายไฟไม่ชำรุดและมีการปิดล็อค	✓	✓	✓	✓	✓	✓	✓	✓	✓	✓	✓	✓	✓	✓	✓	✓	✓	✓	✓	✓	✓	✓	✓	✓	✓	✓	✓	✓	✓	✓	✓
16	ระบบระบายอากาศปกติและมีการใช้งานเป็น	✓	✓	✓	✓	✓	✓	✓	✓	✓	✓	✓	✓	✓	✓	✓	✓	✓	✓	✓	✓	✓	✓	✓	✓	✓	✓	✓	✓	✓	✓	✓
17	ถังน้ำดื่มไม่มีการชำรุด	✓	✓	✓	✓	✓	✓	✓	✓	✓	✓	✓	✓	✓	✓	✓	✓	✓	✓	✓	✓	✓	✓	✓	✓	✓	✓	✓	✓	✓	✓	✓
18	ขั้นตอนจุกเน็น/การอพยพในสถานที่ทำงาน	✓	✓	✓	✓	✓	✓	✓	✓	✓	✓	✓	✓	✓	✓	✓	✓	✓	✓	✓	✓	✓	✓	✓	✓	✓	✓	✓	✓	✓	✓	✓
19	อื่น ๆ																															

ลงชื่อผู้ตรวจสอบ

ตรวจสอบโดย จป. วิชาชีพ

[redacted]

FM-PD-62 : 01/01/2017

แบบฟอร์มการตรวจสภาพความปลอดภัยในบริเวณสถานที่ทำงาน เดือน กรกฎาคม ๖๖

หน่วยงานความปลอดภัย

บริเวณที่ตรวจสอบ : ฝ่ายผลิต	แผนก : ฝ่ายผลิต	ช่วงจุด : ☑ ผลิต ☐ ซ่อมบำรุง	☑ ปกติ ○ วันที่สุ่มตรวจสอบ
ผู้รับผิดชอบ : นายณัฐวุฒิ ชุดขัว นายสมชาย ใจดีงอน	ตำแหน่ง : หัวหน้างาน 1, 2	☐ แจ้งล่วงหน้า ☐ ไม่แจ้งล่วงหน้า ☐ ได้รับความร่วมมือ ☐ นัดหมายใหม่	☒ ไม่ปกติ — ไม่เกี่ยวข้อง

ลำดับ	รายการตรวจสอบ	1	2	3	4	5	6	7	8	9	10	11	12	13	14	15	16	17	18	19	20	21	22	23	24	25	26	27	28	29	30	31
1	พนักงานแต่งตัวเรียบร้อยเหมาะสมกับสภาพการทำงาน	/	/	/	/	/	/	/	/	/	/	/	/	/	/	/	/	/	/	/	/	/	/	/	/	/	/	/	/			
2	พื้นที่ทำงานสะอาดและเป็นระเบียบ	/	/	/	/	/	/	/	/	/	/	/	/	/	/	/	/	/	/	/	/	/	/	/	/	/	/	/	/			
3	กำจัดขยะ/ของเสียได้อย่างถูกต้องและเหมาะสม	/	/	/	/	/	/	/	/	/	/	/	/	/	/	/	/	/	/	/	/	/	/	/	/	/	/	/	/			
4	จัดสิ่งกีดขวางบริเวณทางเดินและพื้นที่ใช้สอยให้เข้าถึงได้ง่าย	/	/	/	/	/	/	/	/	/	/	/	/	/	/	/	/	/	/	/	/	/	/	/	/	/	/	/	/			
5	แสงสว่างเพียงพอสำหรับการดำเนินงาน	/	/	/	/	/	/	/	/	/	/	/	/	/	/	/	/	/	/	/	/	/	/	/	/	/	/	/	/			
6	วัตถุมีคมมีการ์ดครอบคลุม/ปิดกันเรียบร้อย	/	/	/	/	/	/	/	/	/	/	/	/	/	/	/	/	/	/	/	/	/	/	/	/	/	/	/	/			
7	เครื่องดับเพลิงมีการตรวจสอบและไม่มีสิ่งกีดขวาง	/	/	/	/	/	/	/	/	/	/	/	/	/	/	/	/	/	/	/	/	/	/	/	/	/	/	/	/			
8	ตู้เชื่อม สายเชื่อม สายดิน จุดเชื่อม/ข้อต่อไม่ชำรุด	/	/	/	/	/	/	/	/	/	/	/	/	/	/	/	/	/	/	/	/	/	/	/	/	/	/	/	/			
9	เครื่องมือและอุปกรณ์เก็บไว้อย่างถูกต้องและเป็นระเบียบ	/	/	/	/	/	/	/	/	/	/	/	/	/	/	/	/	/	/	/	/	/	/	/	/	/	/	/	/			
10	ถังดม ถังแก๊ส ตั้งตรงและยึดรั้งอย่างมั่นคง	/	/	/	/	/	/	/	/	/	/	/	/	/	/	/	/	/	/	/	/	/	/	/	/	/	/	/	/			
11	วัสดุเก็บไว้อย่างถูกต้อง	/	/	/	/	/	/	/	/	/	/	/	/	/	/	/	/	/	/	/	/	/	/	/	/	/	/	/	/			
12	เครื่องมือและอุปกรณ์เหมาะสมกับงานและอยู่ในสภาพพร้อมใช้งาน	/	/	/	/	/	/	/	/	/	/	/	/	/	/	/	/	/	/	/	/	/	/	/	/	/	/	/	/			
13	PPE เหมาะสมกับการทำงานและสามารถใช้งานได้	/	/	/	/	/	/	/	/	/	/	/	/	/	/	/	/	/	/	/	/	/	/	/	/	/	/	/	/			
14	บริเวณช่องเปิดมีการกั้นเขตพื้นที่	/	/	/	/	/	/	/	/	/	/	/	/	/	/	/	/	/	/	/	/	/	/	/	/	/	/	/	/			
15	ตู้ควบคุม/ตู้จ่ายไฟไม่ชำรุดและมีการปิดล็อค	/	/	/	/	/	/	/	/	/	/	/	/	/	/	/	/	/	/	/	/	/	/	/	/	/	/	/	/			
16	ระบบระบายอากาศปกติและมีถังไฮ้ดมเส้น	/	/	/	/	/	/	/	/	/	/	/	/	/	/	/	/	/	/	/	/	/	/	/	/	/	/	/	/			
17	ถังน้ำดื่มไม่มีการชำรุด	/	/	/	/	/	/	/	/	/	/	/	/	/	/	/	/	/	/	/	/	/	/	/	/	/	/	/	/			
18	ขั้นตอนจุกเงิน/การอพยพในสถานที่ทำงาน	/	/	/	/	/	/	/	/	/	/	/	/	/	/	/	/	/	/	/	/	/	/	/	/	/	/	/	/			
19	อื่น ๆ																															
	ลงชื่อผู้ตรวจสอบ	[redacted]																														
	ตรวจสอบโดย อนุ. วิชาชีพ																															

FM-PD-62 : 01/01/2017

แบบฟอร์มการตรวจสภาพความปลอดภัยในบริเวณสถานที่ทำงาน เดือน กุมภาพันธ์ 66

หน่วยงานความปลอดภัย

บริเวณที่ตรวจสอบ : โรงกลึง	แผนก : โรงกลึง	ช่วงฤดู : ☑ ผลิต ☐ ซ่อมบำรุง			☑ ปกติ ○ วันที่ยุ่มตรวจสอบ
ผู้รับผิดชอบ : นาย สิทธิ์ เพ็งคิ้ว	ตำแหน่ง : หัวหน้าแผนก	☐ แจ้งล่วงหน้า	☐ ไม่แจ้งล่วงหน้า	☐ ได้รับความร่วมมือ	☐ พัดหมายใหม่ ☒ ไม่ปกติ — ไม่เกี่ยวข้อง

ลำดับ	รายการตรวจสอบ	1	2	3	4	5	6	7	8	9	10	11	12	13	14	15	16	17	18	19	20	21	22	23	24	25	26	27	28	29	30	31
1	หน้างานแต่งกายเรียบร้อยเหมาะสมกับสภาพการทำงาน	✓	✓	✓	✓	✓	✓	✓	✓	✓	✓	✓	✓	✓	✓	✓	✓	✓	✓	✓	✓	✓	✓	✓	✓	✓	✓	✓	✓			
2	พื้นที่ทำงานสะอาดและเป็นระเบียบ	✓	✓	✓	✓	✓	✓	✓	✓	✓	✓	✓	✓	✓	✓	✓	✓	✓	✓	✓	✓	✓	✓	✓	✓	✓	✓	✓	✓			
3	กำจัดขยะ/ของเสียได้อย่างถูกต้องและเหมาะสม	✓	✓	✓	✓	✓	✓	✓	✓	✓	✓	✓	✓	✓	✓	✓	✓	✓	✓	✓	✓	✓	✓	✓	✓	✓	✓	✓	✓			
4	จัดสิ่งกีดขวางบริเวณทางเดินและพื้นที่ใช้สอยให้เข้าถึงได้ง่าย	✓	✓	✓	✓	✓	✓	✓	✓	✓	✓	✓	✓	✓	✓	✓	✓	✓	✓	✓	✓	✓	✓	✓	✓	✓	✓	✓	✓			
5	แสงสว่างเพียงพอสำหรับการดำเนินงาน	✓	✓	✓	✓	✓	✓	✓	✓	✓	✓	✓	✓	✓	✓	✓	✓	✓	✓	✓	✓	✓	✓	✓	✓	✓	✓	✓	✓			
6	วัสดุมีคมมีการ์ดครอบคลุม/ป้องกันเรียบร้อย	✓	✓	✓	✓	✓	✓	✓	✓	✓	✓	✓	✓	✓	✓	✓	✓	✓	✓	✓	✓	✓	✓	✓	✓	✓	✓	✓	✓			
7	เครื่องดับเพลิงมีการตรวจสอบและไม่มีสิ่งกีดขวาง	✓	✓	✓	✓	✓	✓	✓	✓	✓	✓	✓	✓	✓	✓	✓	✓	✓	✓	✓	✓	✓	✓	✓	✓	✓	✓	✓	✓			
8	ตู้เชื่อม สายเชื่อม สายดิน จุดเชื่อม/ข้อต่อไม่ชำรุด	✓	✓	✓	✓	✓	✓	✓	✓	✓	✓	✓	✓	✓	✓	✓	✓	✓	✓	✓	✓	✓	✓	✓	✓	✓	✓	✓	✓			
9	เครื่องมือและอุปกรณ์เก็บไว้อย่างถูกต้องและเป็นระเบียบ	✓	✓	✓	✓	✓	✓	✓	✓	✓	✓	✓	✓	✓	✓	✓	✓	✓	✓	✓	✓	✓	✓	✓	✓	✓	✓	✓	✓			
10	ถังขยะ ถังแก๊ส ตั้งตรงและยึดตั้งอย่างมั่นคง	✓	✓	✓	✓	✓	✓	✓	✓	✓	✓	✓	✓	✓	✓	✓	✓	✓	✓	✓	✓	✓	✓	✓	✓	✓	✓	✓	✓			
11	วัสดุเก็บไว้อย่างถูกต้อง	✓	✓	✓	✓	✓	✓	✓	✓	✓	✓	✓	✓	✓	✓	✓	✓	✓	✓	✓	✓	✓	✓	✓	✓	✓	✓	✓	✓			
12	เครื่องมือและอุปกรณ์เหมาะสมกับงานและอยู่ในสภาพพร้อมใช้งาน	✓	✓	✓	✓	✓	✓	✓	✓	✓	✓	✓	✓	✓	✓	✓	✓	✓	✓	✓	✓	✓	✓	✓	✓	✓	✓	✓	✓			
13	PPE เหมาะสมกับการทำงานและสามารถใช้งานได้	✓	✓	✓	✓	✓	✓	✓	✓	✓	✓	✓	✓	✓	✓	✓	✓	✓	✓	✓	✓	✓	✓	✓	✓	✓	✓	✓	✓			
14	บริเวณช่องเปิดมีการกั้นเขตพื้นที่	✓	✓	✓	✓	✓	✓	✓	✓	✓	✓	✓	✓	✓	✓	✓	✓	✓	✓	✓	✓	✓	✓	✓	✓	✓	✓	✓	✓			
15	ตู้ควบคุม/ตู้จ่ายไฟไม่ชำรุดและมีการปิดล็อค	✓	✓	✓	✓	✓	✓	✓	✓	✓	✓	✓	✓	✓	✓	✓	✓	✓	✓	✓	✓	✓	✓	✓	✓	✓	✓	✓	✓			
16	ระบบระบายอากาศปกติและมีการใช้งานเป็น	✓	✓	✓	✓	✓	✓	✓	✓	✓	✓	✓	✓	✓	✓	✓	✓	✓	✓	✓	✓	✓	✓	✓	✓	✓	✓	✓	✓			
17	ถังน้ำดื่มไม่มีการชำรุด	✓	✓	✓	✓	✓	✓	✓	✓	✓	✓	✓	✓	✓	✓	✓	✓	✓	✓	✓	✓	✓	✓	✓	✓	✓	✓	✓	✓			
18	ขั้นตอนอุบัติเหตุ/การพยาบาลในสถานที่ทำงาน	✓	✓	✓	✓	✓	✓	✓	✓	✓	✓	✓	✓	✓	✓	✓	✓	✓	✓	✓	✓	✓	✓	✓	✓	✓	✓	✓	✓			
19	อื่น ๆ																															
	ลงชื่อผู้ตรวจสอบ	[redacted]																														
	ตรวจสอบโดย พป. วิชาเชิด																															

FM-PD-62 : 03/01/2017

หน่วยงานความปลอดภัย

แบบฟอร์มการตรวจสภาพความปลอดภัยในบริเวณสถานที่ทำงาน เดือน มีนาคม 66

บริเวณที่ตรวจสอบ : เทอร์โมน ชั้น (หน้าห้องน้ำแขก)	แผนก : เทอร์โมน	ช่วงจุด : ☑ ผลิต ☐ ซ่อมบำรุง	☑ ปกติ ○ จันที่สุ่มตรวจสอบ
ผู้รับผิดชอบ : นายสิริชัยมนี ดีเยี่ยม	ตำแหน่ง : หัวหน้างาน	☐ แจ้งล่วงหน้า ☐ ไม่แจ้งล่วงหน้า ☐ ได้รับความร่วมมือ ☐ นัดหมายใหม่	☒ ไม่ปกติ — ไม่เกี่ยวข้อง

ลำดับ	รายการตรวจสอบ	1	2	3	4	5	6	7	8	9	10	11	12	13	14	15	16	17	18	19	20	21	22	23	24	25	26	27	28	29	30	31
1	พนักงานแต่งกายเรียบร้อยเหมาะสมกับสภาพการทำงาน	/	/	/	/	/	/	/	/	/	/	/	/	/	/	/																
2	พื้นที่ทำงานสะอาดและเป็นระเบียบ	/	/	/	/	/	/	/	/	/	/	/	/	/	/	/																
3	กำจัดขยะ/ของเสียได้อย่างถูกต้องและเหมาะสม	/	/	/	/	/	/	/	/	/	/	/	/	/	/	/																
4	ขจัดสิ่งกีดขวางบริเวณทางเดินและพื้นที่ใช้สอยให้เข้าถึงได้ง่าย	/	/	/	/	/	/	/	/	/	/	/	/	/	/	/																
5	แสงสว่างเพียงพอสำหรับการดำเนินงาน	/	/	/	/	/	/	/	/	/	/	/	/	/	/	/																
6	วัตถุมีคมมีการ์ดครอบคลุม/ป้องกันเรียบร้อย	/	/	/	/	/	/	/	/	/	/	/	/	/	/	/																
7	เครื่องดับเพลิงมีการตรวจสอบและไม่มีสิ่งกีดขวาง	/	/	/	/	/	/	/	/	/	/	/	/	/	/	/																
8	ตู้เชื่อม สายเชื่อม สายดิน จุดเชื่อม/ข้อต่อไม่ชำรุด	/	/	/	/	/	/	/	/	/	/	/	/	/	/	/																
9	เครื่องมือและอุปกรณ์เก็บไว้อย่างถูกต้องและเป็นระเบียบ	/	/	/	/	/	/	/	/	/	/	/	/	/	/	/																
10	ถังลม ถังแก๊ส ตั้งตรงและยึดรั้งอย่างมั่นคง	/	/	/	/	/	/	/	/	/	/	/	/	/	/	/																
11	วัสดุเก็บไว้อย่างถูกต้อง	/	/	/	/	/	/	/	/	/	/	/	/	/	/	/																
12	เครื่องมือและอุปกรณ์เหมาะสมกับงานและอยู่ในสภาพพร้อมใช้งาน	/	/	/	/	/	/	/	/	/	/	/	/	/	/	/																
13	PPE เหมาะสมกับการทำงานและสามารถใช้งานได้	/	/	/	/	/	/	/	/	/	/	/	/	/	/	/																
14	บริเวณช่องเปิดมีการกั้นเขตพื้นที่	/	/	/	/	/	/	/	/	/	/	/	/	/	/	/																
15	ตู้ควบคุม/ตู้จ่ายไฟไม่ชำรุดและมีการปิดล็อค	/	/	/	/	/	/	/	/	/	/	/	/	/	/	/																
16	ระบบระบายอากาศปกติและมีการใช้ลมเย็น	/	/	/	/	/	/	/	/	/	/	/	/	/	/	/																
17	ถังน้ำดื่มไม่มีการชำรุด	/	/	/	/	/	/	/	/	/	/	/	/	/	/	/																
18	ขั้นตอนดูดฉีน/การอพยพในสถานที่ทำงาน	/	/	/	/	/	/	/	/	/	/	/	/	/	/	/																
19	อื่น ๆ																															
	ลงชื่อผู้ตรวจสอบ	[redacted]																														
	ตรวจสอบโดย จป. วิชาชีพ																															

FM-PD-62 : 01/01/2017

แบบฟอร์มการตรวจสภาพความปลอดภัยในบริเวณสถานที่ทำงาน เดือน มีนาคม 66.

หน่วยงานความปลอดภัย

บริเวณที่ตรวจสอบ : โรงกรองน้ำ | แผนก : โรงกรองน้ำ | ช่วงฤดู : ☑ ผลิต ☐ ซ่อมบำรุง | ☑ ปกติ ○ วันที่สุ่มตรวจสอบ

ผู้รับผิดชอบ : นายอิทธิสิทธิ์ ตันกาจเส็น, นายมงคล ชุสาต | ตำแหน่ง : หัวหน้าชุด 1,2 | ☐ แจ้งล่วงหน้า ☐ ไม่แจ้งล่วงหน้า ☐ ได้รับความร่วมมือ ☐ มีหมายใหม่ | ☒ ไม่ปกติ — ไม่เกี่ยวข้อง

ลำดับ	รายการตรวจสอบ	1	2	3	4	5	6	7	8	9	10	11	12	13	14	15	16	17	18	19	20	21	22	23	24	25	26	27	28	29	30	31
1	พนักงานแต่งกายเรียบร้อยเหมาะสมกับสภาพการทำงาน	/	/	/	/	/	/	/	/	/	/	/	/	/	/	/																
2	พื้นที่ทำงานสะอาดและเป็นระเบียบ	/	/	/	/	/	/	/	/	/	/	/	/	/	/	/																
3	กำจัดขยะ/ของเสียได้อย่างถูกต้องและเหมาะสม	/	/	/	/	/	/	/	/	/	/	/	/	/	/	/																
4	ขจัดสิ่งกีดขวางบริเวณทางเดินและพื้นที่ใช้สอยให้เข้าถึงได้ง่าย	/	/	/	/	/	/	/	/	/	/	/	/	/	/	/																
5	แสงสว่างเพียงพอสำหรับการดำเนินงาน	/	/	/	/	/	/	/	/	/	/	/	/	/	/	/																
6	วัตถุมีคมมีการ์ดครอบคลุม/ป้องกันเรียบร้อย	/	/	/	/	/	/	/	/	/	/	/	/	/	/	/																
7	เครื่องดับเพลิงมีการตรวจสอบและไม่มีสิ่งกีดขวาง	/	/	/	/	/	/	/	/	/	/	/	/	/	/	/																
8	ตู้เชื่อม สายเชื่อม สายดิน จุดเชื่อม/ข้อต่อไม่ชำรุด	/	/	/	/	/	/	/	/	/	/	/	/	/	/	/																
9	เครื่องมือและอุปกรณ์เก็บไว้อย่างถูกต้องและเป็นระเบียบ	/	/	/	/	/	/	/	/	/	/	/	/	/	/	/																
10	ถังลม ถังแก๊ส ตั้งตรงและยึดรั้งอย่างมั่นคง	/	/	/	/	/	/	/	/	/	/	/	/	/	/	/																
11	วัสดุเชื่อมไว้อย่างถูกต้อง	/	/	/	/	/	/	/	/	/	/	/	/	/	/	/																
12	เครื่องมือและอุปกรณ์เหมาะสมกับงานและอยู่ในสภาพพร้อมใช้งาน	/	/	/	/	/	/	/	/	/	/	/	/	/	/	/																
13	PPE เหมาะสมกับการทำงานและสามารถใช้งานได้	/	/	/	/	/	/	/	/	/	/	/	/	/	/	/																
14	บริเวณช่องเปิดมีการกั้นเขตพื้นที่	/	/	/	/	/	/	/	/	/	/	/	/	/	/	/																
15	ตู้ควบคุม/ตู้จ่ายไฟไม่ชำรุดและมีการปิดล็อค	/	/	/	/	/	/	/	/	/	/	/	/	/	/	/																
16	ระบบระบายอากาศปกติและมีการใช้ลมเย็น	/	/	/	/	/	/	/	/	/	/	/	/	/	/	/																
17	ถังน้ำดื่มไม่มีการชำรุด	/	/	/	/	/	/	/	/	/	/	/	/	/	/	/																
18	ขั้นตอนฉุกเฉิน/การอพยพในสถานที่ทำงาน	/	/	/	/	/	/	/	/	/	/	/	/	/	/	/																
19	อื่น ๆ																															
	ลงชื่อผู้ตรวจสอบ	[redacted]																														
	ตรวจสอบโดย จป. วิชาชีพ																															

FM-PD-62 : 01/01/2017

แบบฟอร์มการตรวจสภาพความปลอดภัยในบริเวณสถานที่ทำงาน เดือน เมษายน 66

หน่วยงานความปลอดภัย

บริเวณที่ตรวจสอบ : ชั้นที่ 2/1 หน้าเดียว | แผนก : ทำนิ้วเดี่ยว | ช่วงงาน : ☐ ผลิต ☑ ซ่อมบำรุง | ☑ ปกติ ○ วันที่สุ่มตรวจสอบ

ผู้รับผิดชอบ : นายทนทัศน์ [illegible] | ต่างหน่วย : ซ. ซ. แผนก ซ | ☐ แจ้งล่วงหน้า ☐ ไม่แจ้งล่วงหน้า ☐ ได้รับความร่วมมือ ☐ นัดหมายใหม่ | ☒ ไม่ปกติ — ไม่เกี่ยวข้อง

ลำดับ	รายการตรวจสอบ	1	2	3	4	5	6	7	8	9	10	11	12	13	14	15	16	17	18	19	20	21	22	23	24	25	26	27	28	29	30	31
1	พนักงานแต่งกายเรียบร้อยเหมาะสมกับสภาพการทำงาน	/		/	/	/	/	/											/	/	/	/	/		/	/	/	/	/	/		
2	พื้นที่ทำงานสะอาดและเป็นระเบียบ	/		/	/	/	/	/											/	/	/	/	/		/	/	/	/	/	/		
3	กำจัดขยะ/ของเสียได้อย่างถูกต้องและเหมาะสม	/		/	/	/	/	/											/	/	/	/	/		/	/	/	/	/	/		
4	จัดสิ่งกีดขวางบริเวณทางเดินและพื้นที่ใช้สอยให้เข้าถึงได้ง่าย	/		/	/	/	/	/											/	/	/	/	/		/	/	/	/	/	/		
5	แสงสว่างเพียงพอสำหรับการดำเนินงาน	/		/	/	/	/	/											/	/	/	/	/		/	/	/	/	/	/		
6	วัสดุมีคนมีการเคลื่อนคลุม/ป้องกันเรียบร้อย	/		/	/	/	/	/											/	/	/	/	/		/	/	/	/	/	/		
7	เครื่องดับเพลิงมีการตรวจสอบและไม่มีสิ่งกีดขวาง	/		/	/	/	/	/											/	/	/	/	/		/	/	/	/	/	/		
8	ตู้เชื่อม สายเชื่อม สายดิน จุดเชื่อม/ข้อต่อไม่ชำรุด	/		/	/	/	/	/											/	/	/	/	/		/	/	/	/	/	/		
9	เครื่องมือและอุปกรณ์เก็บไว้อย่างถูกต้องและเป็นระเบียบ	/		/	/	/	/	/											/	/	/	/	/		/	/	/	/	/	/		
10	ถังลม ถังแก๊ส ตั้งตรงและยึดรั้งอย่างมั่นคง	/		/	/	/	/	/											/	/	/	/	/		/	/	/	/	/	/		
11	วัสดุเก็บไว้อย่างถูกต้อง	/		/	/	/	/	/											/	/	/	/	/		/	/	/	/	/	/		
12	เครื่องมือและอุปกรณ์เหมาะสมกับงานและอยู่ในสภาพพร้อมใช้งาน	/		/	/	/	/	/											/	/	/	/	/		/	/	/	/	/	/		
13	PPE เหมาะสมกับการทำงานและสามารถใช้งานได้	/		/	/	/	/	/											/	/	/	/	/		/	/	/	/	/	/		
14	บริเวณช่องเปิดมีการกั้นเขตพื้นที่	/		/	/	/	/	/											/	/	/	/	/		/	/	/	/	/	/		
15	ตู้ควบคุม/ตู้จ่ายไฟไม่ชำรุดและมีการปิดล็อค	/		/	/	/	/	/											/	/	/	/	/		/	/	/	/	/	/		
16	ระบบระบายอากาศปกติและมีการใช้ลมเย็น	/		/	/	/	/	/											/	/	/	/	/		/	/	/	/	/	/		
17	ถังน้ำดื่มไม่มีการชำรุด	/		/	/	/	/	/											/	/	/	/	/		/	/	/	/	/	/		
18	ขั้นตอนฉุกเฉิน/การลดผลในสถานที่ทำงาน	/		/	/	/	/	/											/	/	/	/	/		/	/	/	/	/	/		
19	อื่น ๆ	/		/	/	/	/	/											/	/	/	/	/		/	/	/	/	/	/		
	ลงชื่อผู้ตรวจสอบ	[redacted]																	[redacted]													
	ตรวจสอบโดย จป. วิชาชีพ																															

FM-PD-62 : 01/01/2017

แบบฟอร์มการตรวจสภาพความปลอดภัยในบริเวณสถานที่ทำงาน เดือน มีนาคม 66

หน่วยงานความปลอดภัย

บริเวณที่ตรวจสอบ : บรรจุ | แผนก : บรรจุ | ช่วงจุด : ☐ ผลิต ☑ ซ่อมบำรุง | ☑ ปกติ ○ วันที่สุ่มตรวจสอบ

ผู้รับผิดชอบ : นายศิวกรี สีดาบุตา | ตำแหน่ง : ช่างเครื่องแผนก | ☐ แจ้งล่วงหน้า ☐ ไม่แจ้งล่วงหน้า ☐ ได้รับความร่วมมือ ☐ พัฒนาใหม่ | ☒ ไม่ปกติ — ไม่เกี่ยวข้อง

ลำดับ	รายการตรวจสอบ	1	2	3	4	5	6	7	8	9	10	11	12	13	14	15	16	17	18	19	20	21	22	23	24	25	26	27	28	29	30	31
1	พนักงานแต่งกายเรียบร้อยเหมาะสมกับสภาพการทำงาน	✓		✓	✓	✓	✓	✓											✓	✓	✓	✓	✓		✓	✓	✓	✓	✓	✓		
2	พื้นที่ทำงานสะอาดและเป็นระเบียบ	✓		✓	✓	✓	✓	✓											✓	✓	✓	✓	✓		✓	✓	✓	✓	✓	✓		
3	กำจัดขยะ/ของเสียได้อย่างถูกต้องและเหมาะสม	✓		✓	✓	✓	✓	✓											✓	✓	✓	✓	✓		✓	✓	✓	✓	✓	✓		
4	จัดสิ่งกีดขวางบริเวณทางเดินและพื้นที่ใช้สอยให้เข้าถึงได้ง่าย	✓		✓	✓	✓	✓	✓											✓	✓	✓	✓	✓		✓	✓	✓	✓	✓	✓		
5	แสงสว่างเพียงพอสำหรับการดำเนินงาน	✓		✓	✓	✓	✓	✓											✓	✓	✓	✓	✓		✓	✓	✓	✓	✓	✓		
6	วัสดุมีคมมีการรัดครอบคลุม/ป้องกันเรียบร้อย	✓		✓	✓	✓	✓	✓											✓	✓	✓	✓	✓		✓	✓	✓	✓	✓	✓		
7	เครื่องดับเพลิงมีการตรวจสอบและไม่มีสิ่งกีดขวาง	✓		✓	✓	✓	✓	✓											✓	✓	✓	✓	✓		✓	✓	✓	✓	✓	✓		
8	ตู้เชื่อม สายเชื่อม สายดิน จุดเชื่อม/ข้อต่อไม่ชำรุด	✓		✓	✓	✓	✓	✓											✓	✓	✓	✓	✓		✓	✓	✓	✓	✓	✓		
9	เครื่องมือและอุปกรณ์เก็บไว้อย่างถูกต้องและเป็นระเบียบ	✓		✓	✓	✓	✓	✓											✓	✓	✓	✓	✓		✓	✓	✓	✓	✓	✓		
10	ถังลม ถังแก๊ส ตั้งตรงและยึดรั้งอย่างมั่นคง	✓		✓	✓	✓	✓	✓											✓	✓	✓	✓	✓		✓	✓	✓	✓	✓	✓		
11	วัสดุเก็บไว้อย่างถูกต้อง	✓		✓	✓	✓	✓	✓											✓	✓	✓	✓	✓		✓	✓	✓	✓	✓	✓		
12	เครื่องมือและอุปกรณ์เหมาะสมกับงานและอยู่ในสภาพพร้อมใช้งาน	✓		✓	✓	✓	✓	✓											✓	✓	✓	✓	✓		✓	✓	✓	✓	✓	✓		
13	PPE เหมาะสมกับการทำงานและสามารถใช้งานได้	✓		✓	✓	✓	✓	✓											✓	✓	✓	✓	✓		✓	✓	✓	✓	✓	✓		
14	บริเวณช่องเปิดมีการกั้นเขตพื้นที่	✓		✓	✓	✓	✓	✓											✓	✓	✓	✓	✓		✓	✓	✓	✓	✓	✓		
15	ตู้ควบคุม/ตู้จ่ายไฟไม่ชำรุดและมีการปิดล็อค	✓		✓	✓	✓	✓	✓											✓	✓	✓	✓	✓		✓	✓	✓	✓	✓	✓		
16	ระบบระบายอากาศปกติและมีการใช้งานเป็น	✓		✓	✓	✓	✓	✓											✓	✓	✓	✓	✓		✓	✓	✓	✓	✓	✓		
17	ถังน้ำดื่มไม่มีการชำรุด	✓		✓	✓	✓	✓	✓											✓	✓	✓	✓	✓		✓	✓	✓	✓	✓	✓		
18	ขั้นตอนจุกเงิน/การอพยพในสถานที่ทำงาน	✓		✓	✓	✓	✓	✓											✓	✓	✓	✓	✓		✓	✓	✓	✓	✓	✓		
19	อื่น ๆ	✓		✓	✓	✓	✓	✓											✓	✓	✓	✓	✓		✓	✓	✓	✓	✓	✓		
	ลงชื่อผู้ตรวจสอบ	[redacted]																	[redacted]													
	ตรวจสอบโดย อป. วิชาชีพ																															

FM-PD-62 : 01/01/2017

แบบฟอร์มการตรวจสภาพความปลอดภัยในบริเวณสถานที่ทำงาน เดือน กุมภาพันธ์ 66

หน่วยงานความปลอดภัยฯ

บริเวณที่ตรวจสอบ : ซ่อมบำรุง	แผนก : ซ่อมบำรุง	ช่วงฤดู : ☐ ผลิต ☑ ซ่อมบำรุง	☑ ปกติ ○ วันที่สุ่มตรวจสอบ
ผู้รับผิดชอบ : สำราญ กรรมพิทาศิริ	ตำแหน่ง : หัวหน้าฝ่าย	☐ แจ้งล่วงหน้า ☐ ไม่แจ้งล่วงหน้า ☐ ได้รับความร่วมมือ ☐ นัดหมายใหม่	☒ ไม่ปกติ — ไม่เกี่ยวข้อง

ลำดับ	รายการตรวจสอบ	1	2	3	4	5	6	7	8	9	10	11	12	13	14	15	16	17	18	19	20	21	22	23	24	25	26	27	28	29	30	31
1	พนักงานแต่งกายเรียบร้อยเหมาะสมกับสภาพการทำงาน		/	/	/	/	/		/	/	/	/	/	/		/	/	/	/	/	/		/	/	/	/	/	/		/	/	/
2	พื้นที่ทำงานสะอาดและเป็นระเบียบ		/	/	/	/	/		/	/	/	/	/	/		/	/	/	/	/	/		/	/	/	/	/	/		/	/	/
3	กำจัดขยะ/ของเสียได้อย่างถูกต้องและเหมาะสม		/	/	/	/	/		/	/	/	/	/	/		/	/	/	/	/	/		/	/	/	/	/	/		/	/	/
4	ขจัดสิ่งกีดขวางบริเวณทางเดินและพื้นที่ใช้สอยให้เข้าถึงได้ง่าย		/	/	/	/	/		/	/	/	/	/	/		/	/	/	/	/	/		/	/	/	/	/	/		/	/	/
5	แสงสว่างเพียงพอสำหรับการดำเนินงาน		/	/	/	/	/		/	/	/	/	/	/		/	/	/	/	/	/		/	/	/	/	/	/		/	/	/
6	วัสดุมีคมมีการปิดครอบคลุม/ป้องกันเรียบร้อย		/	/	/	/	/		/	/	/	/	/	/		/	/	/	/	/	/		/	/	/	/	/	/		/	/	/
7	เครื่องดับเพลิงมีการตรวจสอบและไม่มีสิ่งกีดขวาง		/	/	/	/	/		/	/	/	/	/	/		/	/	/	/	/	/		/	/	/	/	/	/		/	/	/
8	ตู้เชื่อม สายเชื่อม สายดิน จุดเชื่อม/ข้อต่อไม่ชำรุด		/	/	/	/	/		/	/	/	/	/	/		/	/	/	/	/	/		/	/	/	/	/	/		/	/	/
9	เครื่องมือและอุปกรณ์เก็บไว้อย่างถูกต้องและเป็นระเบียบ		/	/	/	/	/		/	/	/	/	/	/		/	/	/	/	/	/		/	/	/	/	/	/		/	/	/
10	ถังลม ถังแก๊ส ตั้งตรงและยึดรั้งอย่างมั่นคง		/	/	/	/	/		/	/	/	/	/	/		/	/	/	/	/	/		/	/	/	/	/	/		/	/	/
11	วัสดุเก็บไว้อย่างถูกต้อง		/	/	/	/	/		/	/	/	/	/	/		/	/	/	/	/	/		/	/	/	/	/	/		/	/	/
12	เครื่องมือและอุปกรณ์เหมาะสมกับงานและอยู่ในสภาพพร้อมใช้งาน		/	/	/	/	/		/	/	/	/	/	/		/	/	/	/	/	/		/	/	/	/	/	/		/	/	/
13	PPE เหมาะสมกับการทำงานและสามารถใช้งานได้		/	/	/	/	/		/	/	/	/	/	/		/	/	/	/	/	/		/	/	/	/	/	/		/	/	/
14	บริเวณช่องเปิดมีการกั้นเขตพื้นที่		/	/	/	/	/		/	/	/	/	/	/		/	/	/	/	/	/		/	/	/	/	/	/		/	/	/
15	ตู้ควบคุม/ตู้จ่ายไฟไม่ชำรุดและมีการปิดล็อค		/	/	/	/	/		/	/	/	/	/	/		/	/	/	/	/	/		/	/	/	/	/	/		/	/	/
16	ระบบระบายอากาศปกติและมีการใช้งานเอง		/	/	/	/	/		/	/	/	/	/	/		/	/	/	/	/	/		/	/	/	/	/	/		/	/	/
17	ถังน้ำดื่มไม่มีการชำรุด		/	/	/	/	/		/	/	/	/	/	/		/	/	/	/	/	/		/	/	/	/	/	/		/	/	/
18	ขั้นตอนอุบัติเหตุ/การอพยพในสถานที่ทำงาน		/	/	/	/	/		/	/	/	/	/	/		/	/	/	/	/	/		/	/	/	/	/	/		/	/	/
19	อื่น ๆ																															
	ลงชื่อผู้ตรวจสอบ	[redacted]																														
	ตรวจสอบโดย อป. วิชาชีพ																															

FM-PD-62 : 01/01/2017

หน่วยงานความปลอดภัย

แบบฟอร์มการตรวจสภาพความปลอดภัยในบริเวณสถานที่ทำงาน เดือน พฤษภาคม 66

บริเวณที่ตรวจสอบ : ตึกเย็น	แผนก : สาธิต	ช่วงฤดู : ☐ ผลิต ☑ ซ่อมบำรุง			☑ ปกติ ◯ วันที่สุ่มตรวจสอบ
ผู้รับผิดชอบ : สมชาย สีดา	ตำแหน่ง : หัวหน้าก.	☐ แจ้งล่วงหน้า	☐ ไม่แจ้งล่วงหน้า	☐ ได้รับความร่วมมือ ☐ นัดหมายใหม่	☒ ไม่ปกติ — ไม่เกี่ยวข้อง

ลำดับ	รายการตรวจสอบ	1	2	3	4	5	6	7	8	9	10	11	12	13	14	15	16	17	18	19	20	21	22	23	24	25	26	27	28	29	30	31
1	พนักงานแต่งกายเรียบร้อยเหมาะสมกับสภาพการทำงาน		✓	✓	✓	✓	✓		✓	✓	✓	✓	✓	✓		✓	✓	✓	✓	✓	✓		✓	✓	✓	✓	✓	✓		✓	✓	✓
2	พื้นที่ทำงานสะอาดและเป็นระเบียบ		✓	✓	✓	✓	✓		✓	✓	✓	✓	✓	✓		✓	✓	✓	✓	✓	✓		✓	✓	✓	✓	✓	✓		✓	✓	✓
3	กำจัดขยะ/ของเสียได้อย่างถูกต้องและเหมาะสม		✓	✓	✓	✓	✓		✓	✓	✓	✓	✓	✓		✓	✓	✓	✓	✓	✓		✓	✓	✓	✓	✓	✓		✓	✓	✓
4	จัดสิ่งกีดขวางบริเวณทางเดินและพื้นที่ใช้สอยให้เข้าถึงได้ง่าย		✓	✓	✓	✓	✓		✓	✓	✓	✓	✓	✓		✓	✓	✓	✓	✓	✓		✓	✓	✓	✓	✓	✓		✓	✓	✓
5	แสงสว่างเพียงพอสำหรับการดำเนินงาน		✓	✓	✓	✓	✓		✓	✓	✓	✓	✓	✓		✓	✓	✓	✓	✓	✓		✓	✓	✓	✓	✓	✓		✓	✓	✓
6	วัตถุมีคมมีการ์ดครอบคลุม/ป้องกันเรียบร้อย		✓	✓	✓	✓	✓		✓	✓	✓	✓	✓	✓		✓	✓	✓	✓	✓	✓		✓	✓	✓	✓	✓	✓		✓	✓	✓
7	เครื่องดับเพลิงมีการตรวจสอบและไม่มีสิ่งกีดขวาง		✓	✓	✓	✓	✓		✓	✓	✓	✓	✓	✓		✓	✓	✓	✓	✓	✓		✓	✓	✓	✓	✓	✓		✓	✓	✓
8	ตู้เชื่อม สายเชื่อม สายดิน จุดเชื่อม/ข้อต่อไม่ชำรุด		✓	✓	✓	✓	✓		✓	✓	✓	✓	✓	✓		✓	✓	✓	✓	✓	✓		✓	✓	✓	✓	✓	✓		✓	✓	✓
9	เครื่องมือและอุปกรณ์เก็บไว้อย่างถูกต้องและเป็นระเบียบ		✓	✓	✓	✓	✓		✓	✓	✓	✓	✓	✓		✓	✓	✓	✓	✓	✓		✓	✓	✓	✓	✓	✓		✓	✓	✓
10	ถังลม ถังแก๊ส ตั้งตรงและยึดรั้งอย่างมั่นคง		✓	✓	✓	✓	✓		✓	✓	✓	✓	✓	✓		✓	✓	✓	✓	✓	✓		✓	✓	✓	✓	✓	✓		✓	✓	✓
11	วัสดุเก็บไว้อย่างถูกต้อง		✓	✓	✓	✓	✓		✓	✓	✓	✓	✓	✓		✓	✓	✓	✓	✓	✓		✓	✓	✓	✓	✓	✓		✓	✓	✓
12	เครื่องมือและอุปกรณ์เหมาะสมกับงานและอยู่ในสภาพพร้อมใช้งาน		✓	✓	✓	✓	✓		✓	✓	✓	✓	✓	✓		✓	✓	✓	✓	✓	✓		✓	✓	✓	✓	✓	✓		✓	✓	✓
13	PPE เหมาะสมกับการทำงานและสามารถใช้งานได้		✓	✓	✓	✓	✓		✓	✓	✓	✓	✓	✓		✓	✓	✓	✓	✓	✓		✓	✓	✓	✓	✓	✓		✓	✓	✓
14	บริเวณช่องเปิดมีการกั้นเขตพื้นที่		✓	✓	✓	✓	✓		✓	✓	✓	✓	✓	✓		✓	✓	✓	✓	✓	✓		✓	✓	✓	✓	✓	✓		✓	✓	✓
15	ตู้ควบคุม/ตู้จ่ายไฟไม่ชำรุดและมีการปิดล็อค		✓	✓	✓	✓	✓		✓	✓	✓	✓	✓	✓		✓	✓	✓	✓	✓	✓		✓	✓	✓	✓	✓	✓		✓	✓	✓
16	ระบบระบายอากาศปกติและมีการใช้ลมเย็น		✓	✓	✓	✓	✓		✓	✓	✓	✓	✓	✓		✓	✓	✓	✓	✓	✓		✓	✓	✓	✓	✓	✓		✓	✓	✓
17	ถังน้ำดื่มไม่มีการชำรุด		✓	✓	✓	✓	✓		✓	✓	✓	✓	✓	✓		✓	✓	✓	✓	✓	✓		✓	✓	✓	✓	✓	✓		✓	✓	✓
18	ขั้นตอนฉุกเฉิน/การอพยพในสถานที่ทำงาน		✓	✓	✓	✓	✓		✓	✓	✓	✓	✓	✓		✓	✓	✓	✓	✓	✓		✓	✓	✓	✓	✓	✓		✓	✓	✓
19	อื่น ๆ		✓	✓	✓	✓	✓		✓	✓	✓	✓	✓	✓		✓	✓	✓	✓	✓	✓		✓	✓	✓	✓	✓	✓		✓	✓	✓
	ลงชื่อผู้ตรวจสอบ		[redacted]																													
	ตรวจสอบโดย จป. วิชาชีพ		[redacted]																													

FM-PD-62 : 01/01/2017

หน่วยงานความปลอดภัยฯ

แบบฟอร์มการตรวจสภาพความปลอดภัยในบริเวณสถานที่ทำงาน เดือน มิถุนายน 66

บริเวณที่ตรวจสอบ : หม้อต้ม	แผนก : หม้อต้ม	ช่วงจุด : ☐ ผลิต ☑ ซ่อมบำรุง		☑ ปกติ ○ วันที่สุ่มตรวจสอบ
ผู้รับผิดชอบ : สามารถ วรวิจาด	ตำแหน่ง : ช่างหน้างาน	☐ แจ้งล่วงหน้า ☐ ไม่แจ้งล่วงหน้า ☐ ได้รับความร่วมมือ ☐ นัดหมายใหม่		☒ ไม่ปกติ — ไม่เกี่ยวข้อง

ลำดับ	รายการตรวจสอบ	1	2	3	4	5	6	7	8	9	10	11	12	13	14	15	16	17	18	19	20	21	22	23	24	25	26	27	28	29	30	31
1	พนักงานแต่งกายเรียบร้อยเหมาะสมกับสภาพการทำงาน	/	/			/	/	/	/	/	/		/	/	/	/	/	/		/	/	/	/	/	/		/	/	/	/	/	
2	พื้นที่ทำงานสะอาดและเป็นระเบียบ	/	/			/	/	/	/	/	/		/	/	/	/	/	/		/	/	/	/	/	/		/	/	/	/	/	
3	กำจัดขยะ/ของเสียได้อย่างถูกต้องและเหมาะสม	/	/			/	/	/	/	/	/		/	/	/	/	/	/		/	/	/	/	/	/		/	/	/	/	/	
4	จัดสิ่งกีดขวางบริเวณทางเดินและพื้นที่ใช้สอยให้เข้าถึงได้ง่าย	/	/			/	/	/	/	/	/		/	/	/	/	/	/		/	/	/	/	/	/		/	/	/	/	/	
5	แสงสว่างเพียงพอสำหรับการดำเนินงาน	/	/			/	/	/	/	/	/		/	/	/	/	/	/		/	/	/	/	/	/		/	/	/	/	/	
6	วัตถุมีคมมีการควบคุม/ป้องกันเรียบร้อย	/	/			/	/	/	/	/	/		/	/	/	/	/	/		/	/	/	/	/	/		/	/	/	/	/	
7	เครื่องดับเพลิงมีการตรวจสอบและไม่มีสิ่งกีดขวาง	/	/			/	/	/	/	/	/		/	/	/	/	/	/		/	/	/	/	/	/		/	/	/	/	/	
8	ตู้เชื่อม สายเชื่อม สายดิน จุดเชื่อม/ข้อต่อไม่ชำรุด	/	/			/	/	/	/	/	/		/	/	/	/	/	/		/	/	/	/	/	/		/	/	/	/	/	
9	เครื่องมือและอุปกรณ์เก็บไว้อย่างถูกต้องและเป็นระเบียบ	/	/			/	/	/	/	/	/		/	/	/	/	/	/		/	/	/	/	/	/		/	/	/	/	/	
10	ถังลม ถังแก๊ส ตั้งตรงและยึดรั้งอย่างมั่นคง	/	/			/	/	/	/	/			/	/	/	/	/	/		/	/	/	/	/	/		/	/	/	/	/	
11	วัสดุเก็บไว้อย่างถูกต้อง	/	/			/	/	/	/	/	/		/	/	/	/	/	/		/	/	/	/	/	/		/	/	/	/	/	
12	เครื่องมือและอุปกรณ์เหมาะสมกับงานและอยู่ในสภาพพร้อมใช้งาน	/	/			/	/	/	/	/	/		/	/	/	/	/	/		/	/	/	/	/	/		/	/	/	/	/	
13	PPE เหมาะสมกับการทำงานและสามารถใช้งานได้	/	/			/	/	/	/	/	/		/	/	/	/	/	/		/	/	/	/	/	/		/	/	/	/	/	
14	บริเวณช่องเปิดมีการกั้นเขตพื้นที่	/	/			/	/	/	/	/	/		/	/	/	/	/	/		/	/	/	/	/	/		/	/	/	/	/	
15	ตู้ควบคุม/ตู้จ่ายไฟไม่ชำรุดและมีการปิดล็อค	/	/			/	/	/	/	/	/		/	/	/	/	/	/		/	/	/	/	/	/		/	/	/	/	/	
16	ระบบระบายอากาศปกติและมีการใช้สมเย็น	/	/			/	/	/	/	/	/		/	/	/	/	/	/		/	/	/	/	/	/		/	/	/	/	/	
17	ถังน้ำดื่มไม่มีการชำรุด	/	/			/	/	/	/	/	/		/	/	/	/	/	/		/	/	/	/	/	/		/	/	/	/	/	
18	ขั้นตอนฉุกเฉิน/การอพยพในสถานที่ทำงาน	/	/			/	/	/	/	/	/		/	/	/	/	/	/		/	/	/	/	/	/		/	/	/	/	/	
19	อื่น ๆ	/	/			/	/	/	/	/	/		/	/	/	/	/	/		/	/	/	/	/	/		/	/	/	/	/	
	ลงชื่อผู้ตรวจสอบ	[redacted]																														
	ตรวจสอบโดย อป. วิชาชีพ	[redacted]																														

FM-PD-62 : 01/01/2017

หน่วยงานความปลอดภัย

แบบฟอร์มการตรวจสภาพความปลอดภัยในบริเวณสถานที่ทำงาน เดือน ส.ค. 66

บริเวณที่ตรวจสอบ : พื้นที่ทั่วไปชั้น 1-2 ทางเดิน	แผนก : ทม้อเดี่ยว	ช่างซุ่ม : ☐ ผลิต ☑ ซ่อมบำรุง		☑ ปกติ ○ วันที่สุ่มตรวจสอบ
ผู้รับผิดชอบ : นายกนกศักดิ์ อักษรโชย	ตำแหน่ง : ท.น แผนก	☐ แจ้งล่วงหน้า ☐ ไม่แจ้งล่วงหน้า ☐ ได้รับความร่วมมือ ☐ นัดหมายใหม่		☒ ไม่ปกติ — ไม่เกี่ยวข้อง

ลำดับ	รายการตรวจสอบ	1	2	3	4	5	6	7	8	9	10	11	12	13	14	15	16	17	18	19	20	21	22	23	24	25	26	27	28	29	30	31
1	พนักงานแต่งกายเรียบร้อยเหมาะสมกับสภาพการทำงาน	/	/	—	—	✓	/	✓	✓	✓	/	—	✓	✓	✓	/	/	✓	—	✓	✓	/	/	✓	/	—	✓	✓	/	✓	/	
2	พื้นที่ทำงานสะอาดและเป็นระเบียบ	/	/	—	—	✓	/	✓	✓	✓	/	—	✓	✓	✓	/	/	✓	—	✓	✓	/	/	✓	/	—	✓	✓	/	✓	/	
3	กำจัดขยะ/ของเสียได้อย่างถูกต้องและเหมาะสม	/	/	—	—	✓	/	✓	✓	✓	/	—	✓	✓	✓	/	/	✓	—	✓	✓	/	/	✓	/	—	✓	✓	/	✓	/	
4	จัดสิ่งกีดขวางบริเวณทางเดินและพื้นที่ใช้สอยให้เข้าถึงได้ง่าย	/	/	—	—	✓	/	✓	✓	✓	/	—	✓	✓	✓	/	/	✓	—	✓	✓	/	/	✓	/	—	✓	✓	/	✓	/	
5	แสงสว่างเพียงพอสำหรับการดำเนินงาน	/	/	—	—	✓	/	✓	✓	✓	/	—	✓	✓	✓	/	/	✓	—	✓	✓	/	/	✓	/	—	✓	✓	/	✓	/	
6	วัตถุมีคมมีการจัดครอบคลุม/ป้องกันเรียบร้อย	/	/	—	—	✓	/	✓	✓	✓	/	—	✓	✓	✓	/	/	✓	—	✓	✓	/	/	✓	/	—	✓	✓	/	✓	/	
7	เครื่องดับเพลิงมีการตรวจสอบและไม่มีสิ่งกีดขวาง	/	/	—	—	✓	/	✓	✓	✓	/	—	✓	✓	✓	/	/	✓	—	✓	✓	/	/	✓	/	—	✓	✓	/	✓	/	
8	ตู้เชื่อม สายเชื่อม สายดิน จุดเชื่อม/ข้อต่อไม่ชำรุด	/	/	—	—	✓	/	✓	✓	✓	/	—	✓	✓	✓	/	/	✓	—	✓	✓	/	/	✓	/	—	✓	✓	/	✓	/	
9	เครื่องมือและอุปกรณ์เก็บไว้อย่างถูกต้องและเป็นระเบียบ	/	/	—	—	✓	/	✓	✓	✓	/	—	✓	✓	✓	/	/	✓	—	✓	✓	/	/	✓	/	—	✓	✓	/	✓	/	
10	ถังอม ถังแก๊ส ตั้งตรงและยึดรั้งอย่างมั่นคง	/	/	—	—	✓	/	✓	✓	✓	/	—	✓	✓	✓	/	/	✓	—	✓	✓	/	/	✓	/	—	✓	✓	/	✓	/	
11	วัสดุเก็บไว้อย่างถูกต้อง	/	/	—	—	✓	/	✓	✓	✓	/	—	✓	✓	✓	/	/	✓	—	✓	✓	/	/	✓	/	—	✓	✓	/	✓	/	
12	เครื่องมือและอุปกรณ์เหมาะสมกับงานและอยู่ในสภาพพร้อมใช้งาน	/	/	—	—	✓	/	✓	✓	✓	/	—	✓	✓	✓	/	/	✓	—	✓	✓	/	/	✓	/	—	✓	✓	/	✓	/	
13	PPE เหมาะสมกับการทำงานและสามารถใช้งานได้	/	/	—	—	✓	/	✓	✓	✓	/	—	✓	✓	✓	/	/	✓	—	✓	✓	/	/	✓	/	—	✓	✓	/	✓	/	
14	บริเวณช่องเปิดมีการกั้นเขตพื้นที่	/	/	—	—	✓	/	✓	✓	✓	/	—	✓	✓	✓	/	/	✓	—	✓	✓	/	/	✓	/	—	✓	✓	/	✓	/	
15	ตู้ควบคุม/ตู้จ่ายไฟไม่ชำรุดและมีการปิดล็อค	/	/	—	—	✓	/	✓	✓	✓	/	—	✓	✓	✓	/	/	✓	—	✓	✓	/	/	✓	/	—	✓	✓	/	✓	/	
16	ระบบระบายอากาศปกติและมีการใช้ลมเย็น	/	/	—	—	✓	/	✓	✓	✓	/	—	✓	✓	✓	/	/	✓	—	✓	✓	/	/	✓	/	—	✓	✓	/	✓	/	
17	ถังน้ำดื่มไม่มีการชำรุด	/	/	—	—	✓	/	✓	✓	✓	/	—	✓	✓	✓	/	/	✓	—	✓	✓	/	/	✓	/	—	✓	✓	/	✓	/	
18	ขั้นตอนฉุกเฉิน/การอพยพในสถานที่ทำงาน	/	/	—	—	✓	/	✓	✓	✓	/	—	✓	✓	✓	/	/	✓	—	✓	✓	/	/	✓	/	—	✓	✓	/	✓	/	
19	อื่น ๆ ..... ถังแขวนอันตราย (ถังแดง)	[redacted]																														
	ลงชื่อผู้ตรวจสอบ	[redacted]																														
	ตรวจสอบโดย จป. วิชาชีพ	[redacted]																														

ภาคผนวก ก-49

หลักสูตรความปลอดภัยในการทำงาน สำหรับผู้รับเหมา

บริษัท น้ำตาลสระบุรี จำกัด
สาขาที่ 00002 (ลพบุรี)

หลักสูตรความปลอดภัยในการทำงาน
สำหรับ ผู้รับเหมา

หน่วยงานความปลอดภัย อาชีวอนามัย และสภาพแวดล้อมในการทำงาน

วัตถุประสงค์

เพื่อ.....

1. เพื่อช่วยป้องกันอุบัติเหตุในการทำงานของผู้รับเหมา
2. เพื่อเสริมสร้างให้ผู้รับเหมา มีความรู้ ความเข้าใจเกี่ยวกับกฎระเบียบทั่วไปในเรื่องความปลอดภัย และสิ่งแวดล้อม
3. เพื่อให้ผู้รับเหมาสามารถปฏิบัติตนได้อย่างถูกต้อง

การฝึกอบรมผู้รับเหมา/ผู้ส่งมอบสินค้าก่อนเข้าทำงาน

- ☑ แต่งกายสุภาพ (ชุดฟอร์มบริษัท , กางเกงขายาว , หมวกนิรภัย , รองเท้า SAFETY , เสื้อสะท้อนแสง , แว่นตา)
- ☑ แจ้งให้ผู้รับผิดชอบงานของบริษัท น้ำตาลสระบุรี จำกัด สาขาที่ 00002 (ลพบุรี) อย่างน้อย 1 วัน
- ☑ เอกสารประกอบการเข้ารับการอบรม
  - สำเนาบัตรประจำตัวประชาชน / พาสปอร์ต
  - สำเนาใบอนุญาตขับขี่ตามประเภทรถนั้น ๆ (กรณีขับรถขนส่งสินค้า)
  - สำเนาบัตรประกันสังคม (ถ้ามี)

เอกสารประกอบการเข้ารับการอบรมต้องเขียน " สำเนาถูกต้อง "

พร้อมลง **ลายมือชื่อ** ให้เรียบร้อย

หน่วยงานความปลอดภัย อาชีวอนามัย สภาพแวดล้อมในการทำงาน

เจ้าหน้าที่ความปลอดภัยฯ ระดับวิชาชีพ

พยาบาลวิชาชีพ

เจ้าหน้าที่หน่วยงานความปลอดภัยฯ ระดับหัวหน้างาน กะ 1

เจ้าหน้าที่หน่วยงานความปลอดภัยฯ ระดับเทคนิคขั้นสูง กะ 2

กฎระเบียบความปลอดภัย

ประตูทาง เข้า-ออก พื้นที่โรงงาน

ทางเข้า

ทางออก

การแต่งกายของพนักงาน

เครื่องแต่งกายตามกฎระเบียบบริษัท

- เสื้อพนักงาน ตามแบบฟอร์มของบริษัท
- กางเกงขายาว เท่านั้น (ไม่ขาดรุ่งริ่ง)
- หมวกนิรภัย (หมวก Safety)
- รองเท้านิรภัย (รองเท้า Safety)
- อุปกรณ์คุ้มครองนิรภัยส่วนบุคคลเพิ่มเติม ตามความเหมาะสม

แผนผังบริษัท น้ำตาลสระบุรี จำกัด สาขาที่ 00002

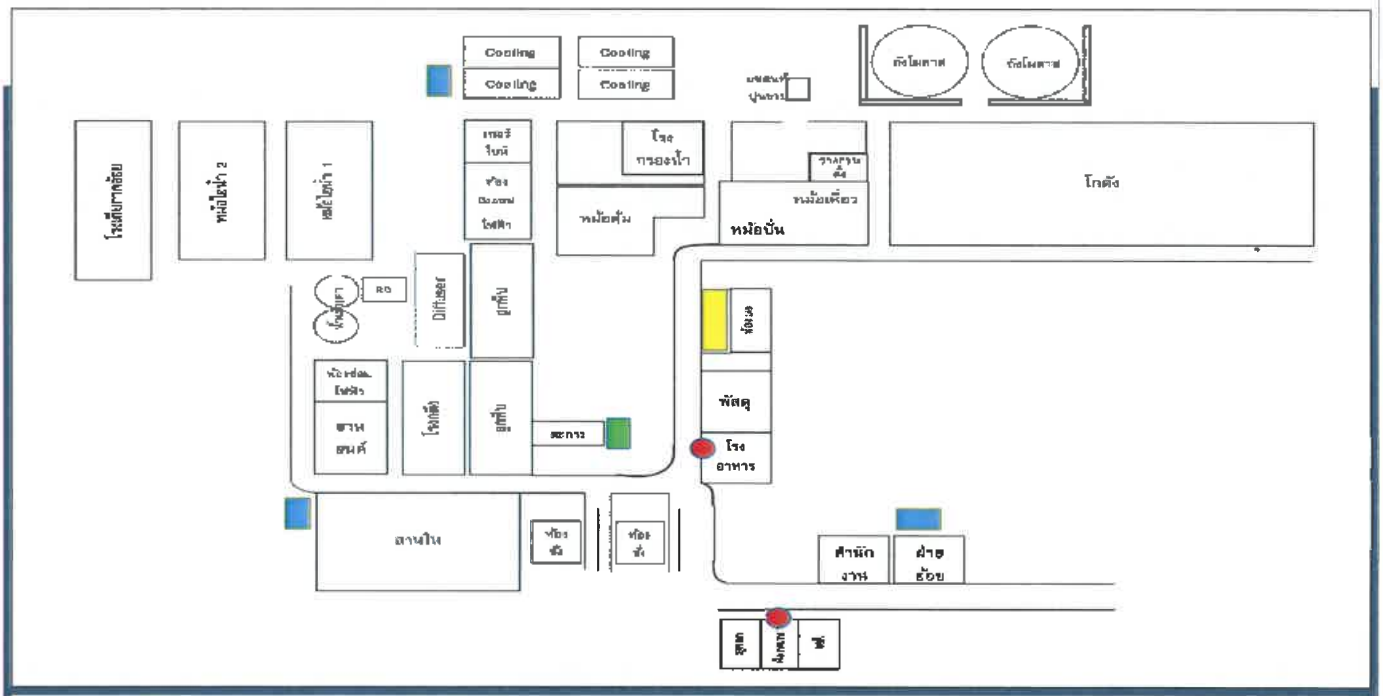

❖ รถทุกคันที่ผ่านเข้า-ออกโรงงาน <u>ต้องลงทะเบียน</u> โดยการแลกบัตรผ่าน สำหรับยานพาหนะ โดยใช้บัตรประชาชน หรือ ใบอนุญาตขับขี่ตามประเภทรถนั้นๆ และห้ามนำใบผ่านออกนอกบริเวณโรงงานโดยเด็ดขาด

ห้ามดื่มสุรา และห้ามนำยาเสพติดผิดกฎหมาย ทุกชนิดเข้ามาในพื้นที่โรงงานโดยเด็ดขาด

กฎระเบียบความปลอดภัย

ห้ามนำอาวุธ และสิ่งผิดกฎหมายเข้ามาในเขตโรงงาน

กฎระเบียบความปลอดภัย

ห้ามนำสัตว์ทุกชนิดเข้ามาภายในเขตโรงงาน

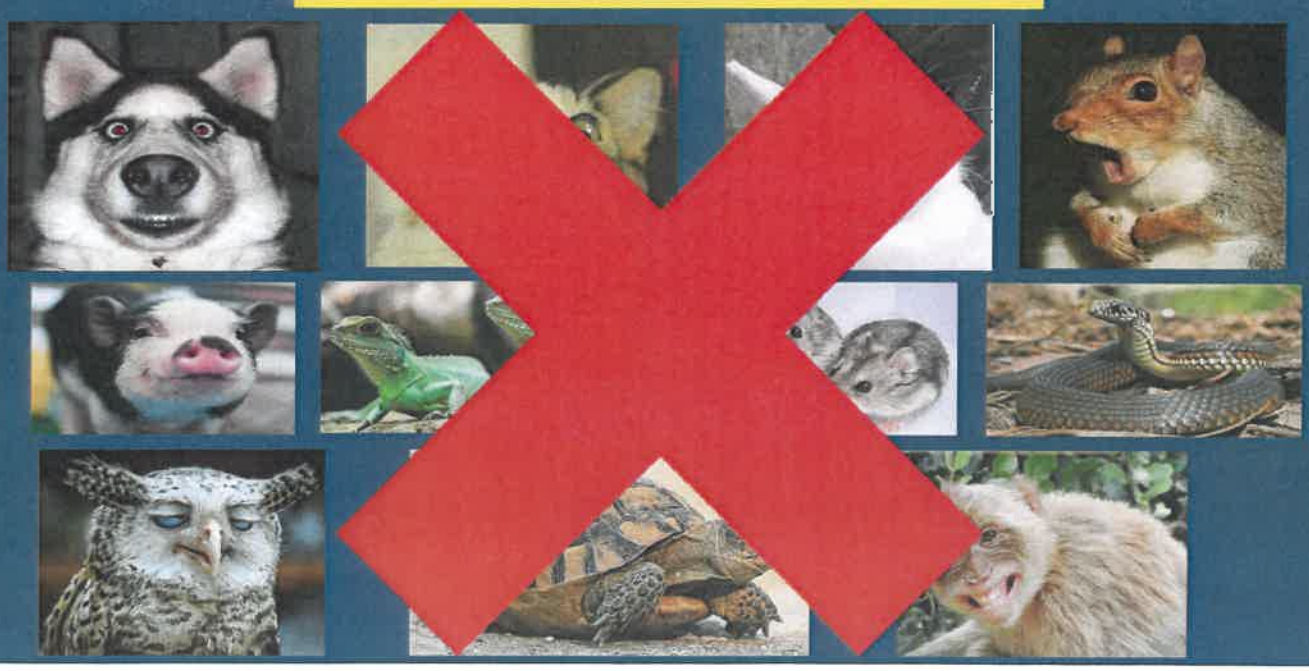

กฎระเบียบความปลอดภัย

พื้นที่สูบบุหรี่

ห้ามนำอาหาร และเครื่องดื่ม เข้าไปในพื้นที่กระบวนการผลิต

ที่พัก ห้องสุขา สำหรับผู้รับเหมา/ผู้รับ-ส่งสินค้า





SADA
ษฎา

บริเวณอาคารห้องชั่ง

SAFETY OCCUPATIONAL HEALTH
หน่วยงานความปลอดภัย

ทฤษฎีความปลอดภัย

อุบัติเหตุ

เหตุการณ์ที่เกิดขึ้นโดยมิได้วางแผนไว้ล่วงหน้า ซึ่งก่อให้เกิดการบาดเจ็บ พิการ หรือ เสียชีวิต และทำให้ทรัพย์สินได้รับความเสียหาย

ทำงานอย่างนี้ยิ่งไม่ควรทำ เพราะไม่ปลอดภัย

สาเหตุการเกิดอุบัติเหตุ

- ☒ การกระทำที่ไม่ปลอดภัย
- ☒ สภาพการณ์ที่ไม่ปลอดภัย

อุบัติเหตุ

เกิดจากอะไร.....???

การกระทำที่ไม่ปลอดภัย

สภาพการทำงานที่ไม่ปลอดภัย

อุบัติเหตุ

มีผลกระทบอย่างไร...???

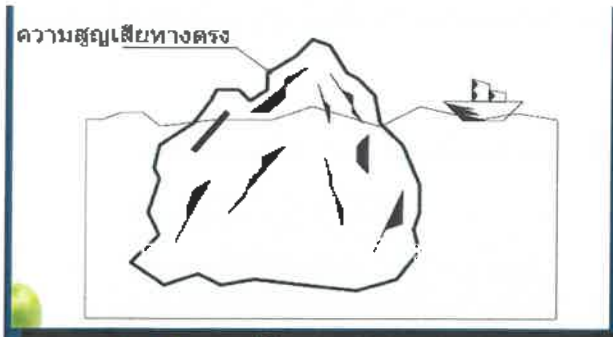

ความสูญเสียทางตรง หมายถึง จำนวนเงินที่ต้องจ่ายไปอันเกี่ยวเนื่องกับผู้ได้รับบาดเจ็บโดยตรง จากการเกิดอุบัติเหตุ

ได้แก่
- ค่ารักษาพยาบาล
- ค่าเงินทดแทน
- ค่าทำขวัญ ค่าทำศพ
- ค่าประกันชีวิต

ความสูญเสียทางอ้อม

- การสูญเสียเวลาทำงานของพนักงาน
- ค่าใช้จ่ายในการซ่อมแซม เครื่องจักร เครื่องมือ อุปกรณ์ ที่ได้รับความเสียหาย
- วัตถุดิบ หรือ สินค้าที่ได้รับความเสียหาต้องทิ้ง ทำลาย หรือ ขายเป็นเศษซาก
- ผลผลิตลดลง เนื่องจากขบวนการผลิตขัดข้อง ต้องหยุดชะงัก
- ค่าสวัสดิการต่าง ๆ ของผู้บาดเจ็บ
- ค่าจ้างแรงงานของผู้บาดเจ็บซึ่งโรงงานยังคงต้องจ่ายตามปกติ แม้ว่าผู้บาดเจ็บจะทำงานยังไม่ได้ตามปกติ หรือ ต้องหยุดงาน
- การเสียชื่อเสียง และภาพพจน์ของโรงงาน

SADA ยูฎา

กฎระเบียบความปลอดภัย

ปฏิบัติตามกฎระเบียบ และกฎจราจรภายในโรงงานอย่างเคร่งครัด

1. ขับขี่ด้วยความระมัดระวัง
2. ใช้ความเร็วตามที่กำหนด 20 กม./ชั่วโมง
3. ปฏิบัติตามกฎระเบียบของทางบริษัทฯ
   - ปฏิบัติตามป้าย สัญลักษณ์ต่างๆ
   - จอดรถในพื้นที่ที่กำหนด
   - ใช้รถได้เฉพาะคันที่ได้รับอนุญาตเท่านั้น
   - ต้องทำใบผ่านการออกภายนอกบริษัท
   - ห้ามใช้โทรศัพท์มือถือขณะปฏิบัติงาน
   - ห้ามทำการบันทึกภาพก่อนได้รับอนุญาต

กฎระเบียบความปลอดภัย

ปฏิบัติตามกฎระเบียบ

4. ติดบัตรประจำตัวพนักงาน และแสดงบัตรอย่างชัดเจนในขณะที่อยู่ในพื้นที่บริษัทฯ ตลอดเวลา

สำหรับผู้มาติดต่อ

สำหรับผู้รับเหมา

5. เมื่อพบเห็นสภาพการทำงานที่ไม่ปลอดภัย หรือ พบเห็นเครื่องมือ อุปกรณ์ชำรุดให้แจ้งหัวหน้างานทันที ไม่ควรปฏิบัติงานกับอุปกรณ์ที่ไม่พร้อมใช้งานโดยเด็ดขาด และไม่หยอกล้อเล่นกันขณะปฏิบัติงาน

กฎระเบียบความปลอดภัย

ปฏิบัติตามกฎระเบียบ

6. รักษาความสะอาด จัดเก็บ และตรวจสอบ วัสดุ / อุปกรณ์ต่างๆ ให้เป็นระเบียบอยู่เสมอ
7. ใช้เครื่องมือให้ถูกกับลักษณะ / ประเภทของงาน

กฎระเบียบความปลอดภัย

ปฏิบัติตามกฎระเบียบ

8. ตรวจสอบเครื่องมือ อุปกรณ์ไฟฟ้าก่อนเริ่มปฏิบัติงานทุกครั้ง
9. การซ่อมแซมอุปกรณ์ไฟฟ้าต้องให้ช่างไฟฟ้าซ่อมแซมเท่านั้น

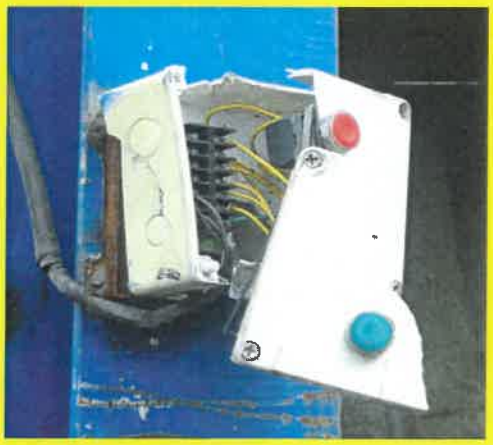

กฎระเบียบความปลอดภัย

ปฏิบัติตามกฎระเบียบ

10. ต้องใช้อุปกรณ์ป้องกันอันตรายต่างๆ จากการปฏิบัติงาน และรักษาสภาพให้พร้อมใช้งานอยู่เสมอ
11. ห้ามใช้งาน ปรับเปลี่ยน หรือซ่อมแซมเครื่องมือ เครื่องจักรกลต่างๆ ที่ตัวเองไม่มีหน้าที่ที่เกี่ยวข้อง

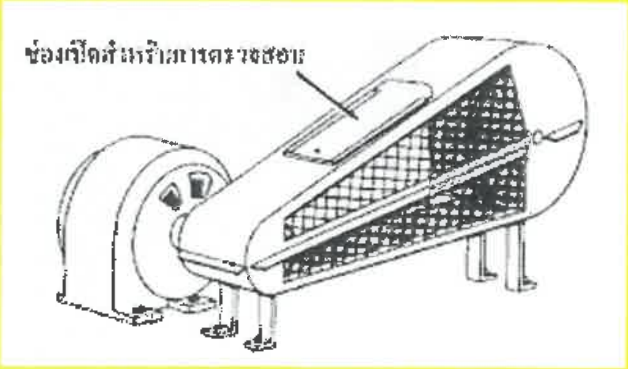

กฎระเบียบความปลอดภัย

ปฏิบัติตามกฎระเบียบ

12. ห้ามอยู่ในรัศมี หรือ เขตที่เป็นอันตรายในบริเวณที่มีการยกของ หรือ เคลื่อนย้ายวัสดุ



กฎระเบียบความปลอดภัย

ปฏิบัติตามกฎระเบียบ

13. วัตถุไวไฟ หรือน้ำมันเชื้อเพลิง น้ำมันหล่อลื่น ต้องเก็บในสถานที่ที่กำหนดเท่านั้น

กฎระเบียบความปลอดภัย

ปฏิบัติตามกฎระเบียบ

14. การทำงานเกี่ยวกับเครื่องจักรต่างๆ ผู้ปฏิบัติงานจำเป็นต้องได้รับการฝึกอบรม การเรียนรู้วิธีการใช้งาน การฝึกทักษะในการใช้งานก่อนทุกครั้ง

การลงวัสดุ อุปกรณ์ เครื่องมือ ปลั๊กไฟ สายไฟต่าง ๆ

กฎระเบียบความปลอดภัย

1. แจ้งแผนกบุคคล ว่าได้มีการนำอุปกรณ์การใช้งานเข้ามาด้วย
2. แจ้งเจ้าหน้าที่อบรมความปลอดภัยฯ (จป.)
3. ร่วมตรวจสอบความปลอดภัยของอุปกรณ์แต่ละชนิดที่จะใช้งานที่แผนกพัสดุ/หน้างาน ตามหลักมาตรฐานความปลอดภัยฯ พร้อมติดสติ๊กเกอร์รับรองจากหน่วยงานความปลอดภัยฯ

(ถ้าไม่ผ่านมาตรฐานความปลอดภัยฯ ต้องแก้ไขเสียก่อน)

4. เมื่อทำการแก้ไขแล้ว จป. จะทำการตรวจสอบอีกครั้ง ถ้าอุปกรณ์การใช้งานได้มาตรฐานความปลอดภัยฯ ตามที่กำหนด จป. จะทำการติดสติ๊กเกอร์เพื่อรับรองความปลอดภัยฯ แล้วสามารถนำไปใช้งานได้ตามปกติ

กฎระเบียบความปลอดภัย

อุปกรณ์คุ้มครองนิรภัยส่วนบุคคล (PPE.) ในหน่วยงานความปลอดภัยฯ

กฎระเบียบความปลอดภัย

อุปกรณ์ความปลอดภัยเพิ่มเติม ในหน่วยงานความปลอดภัยฯ (ต่อ)

กฎระเบียบความปลอดภัย

อุปกรณ์ความปลอดภัยเพิ่มเติม <u>แผนกพัสดุ</u>






กฎระเบียบความปลอดภัย

ขั้นตอนการเบิกจ่ายอุปกรณ์ PPE.

<u>พัสดุ</u>

1. เขียนใบเบิกวัสดุ (ลงรายละเอียดรายการเบิก)
2. หัวหน้าแผนก หรือ วิศวกร เซ็นอนุมัติเบิก
3. นำใบเบิกไปทำการเบิกที่แผนกพัสดุ

<u>หน่วยงานความปลอดภัยฯ</u>

1. ทำการเบิกที่ห้อง จป. (<u>ไม่ต้องมีใบเบิกจากแผนก</u>)
2. เซ็นชื่อบันทึกการเบิกจ่ายตามแบบฟอร์มของ จป.
3. หากอุปกรณ์ชำรุด ให้นำซากเดิมที่ชำรุดไปเปลี่ยน

บริษัท น้ำตาลสระบุรี จำกัด (สระโบสถ์)

ใบเบิกวัสดุ

รายการ	จำนวน	หน่วยนะ	รหัสวัสดุ	เบิกเพื่อใช้งาน

ประกาศวัสดุสิ้นเปลืองเก่านำมาคืนพัสดุ

บริษัท น้ำตาลสระบุรี จำกัด (สำนักงานใหญ่)
SARABURI SUGAR Co.,Ltd.
เลขที่ 99/9 ม. 4 ต. สระโบสถ์ อ. สระโบสถ์ จ. ลพบุรี 15240 Tel. (036) 776648 Fax (036) 776651

ประกาศ

27 มิถุนายน 2562

เรื่อง วัสดุสิ้นเปลืองเก่านำมาคืนพัสดุ

เรียน หัวหน้าแผนกวิศวกร และผู้เกี่ยวข้อง

ตั้งแต่วันที่ 1 กรกฎาคม 2562 ทางแผนกพัสดุ กำหนดให้มีการนำวัสดุสิ้นเปลืองมาคืน เมื่อมีการเบิกจ่ายวัสดุใหม่ จากทุกแผนก ดังนี้

- ถุงมือหนังสั้น , ถุงมือหนังยาว และถุงมือกันความร้อน
- ตลับลูกปืนเก่า
- บอลวาล์วและวาล์วประตูทองเหลืองทุกขนาด
- แว่นตากันสะเก็ด สีขาว, สีดำ
- หลอดไฟทุกชนิด

จึงเรียนมาเพื่อโปรดทราบ และประกาศให้ทราบโดยทั่วกัน

จึงเรียนมาเพื่อโปรดทราบ

(นางสาวจิตรา จิ๋วอยู่)
หัวหน้าแผนกพัสดุ
บริษัท น้ำตาลสระบุรี จำกัด สาขาที่ 00002

ลงชื่อ
(คุณวรพันธ์ นิมิปาล)
ผู้จัดการโรงงาน

ลงชื่อ
(คุณเอ็ง ศรวริวรรธน์)
ผู้จัดการทั่วไป

02/09/2019

กฎหมายเกี่ยวกับความปลอดภัย

มาตรา 22

พระราชบัญญัติความปลอดภัย อาชีวอนามัย และสภาพแวดล้อมในการทำงาน พ.ศ. 2554

ให้นายจ้างจัดและดูแลให้ลูกจ้างสวมใส่อุปกรณ์คุ้มครองความปลอดภัยส่วนบุคคลที่ได้มาตรฐานตามที่อธิบดีประกาศกำหนด

ลูกจ้างมีหน้าที่สวมใส่อุปกรณ์คุ้มครองความปลอดภัยส่วนบุคคลและดูแลรักษาอุปกรณ์ตามวรรคหนึ่งให้สามารถใช้งานได้ตามสภาพและลักษณะของงานตลอดระยะเวลาทำงาน

ในกรณีที่ลูกจ้างไม่สวมใส่อุปกรณ์ดังกล่าว ให้นายจ้างสั่งให้ลูกจ้างหยุดการทำงานนั้นจนกว่าลูกจ้างจะสวมใส่อุปกรณ์ดังกล่าว

ผู้ใดไม่จัดและดูแลให้ลูกจ้างสวมใส่อุปกรณ์คุ้มครองความปลอดภัยส่วนบุคคล
ต้องระวางโทษจำคุกไม่เกินสามเดือน หรือปรับไม่เกินหนึ่งแสนบาท หรือทั้งจำทั้งปรับ

กองความปลอดภัยแรงงาน กรมสวัสดิการและคุ้มครองแรงงาน
www.oshthai.org

กฎระเบียบความปลอดภัย

[redacted]

[redacted]

กฎระเบียบความปลอดภัย

จดหมายเตือน กรณีฝ่าฝืนกฎระเบียบความปลอดภัย

บริษัท น้ำตาลสระบุรี จำกัด สาขาที่ 00002 เลขที่.....

จดหมายเตือน

(SAFETY WARNING)

แผนก _____ วันที่ _____ ช่วงฤดู : ☐ ผลิต ☐ ซ่อมบำรุง

ชื่อ _____ รหัสพนักงาน _____ ตำแหน่ง _____

จดหมายนี้ให้ไว้เป็นหลักฐานในการตักเตือนผู้ฝ่าฝืนกฎระเบียบข้อบังคับความปลอดภัย

สถานที่ที่ถูกจับฝ่าฝืน _____ วันที่ _____ เวลา _____

สิ่งที่ฝ่าฝืน _____ จำนวนครั้งที่เตือน : ☐ ครั้งที่ 1 ☐ ครั้งที่ 2

☐ _____ ☐ _____

หมายเหตุ : _____

ข้าพเจ้าได้รับจดหมายเตือน เนื่องจากฝ่าฝืนกฎความปลอดภัยในการทำงานแล้ว

ลงชื่อ _____ ลงชื่อ _____ ลงชื่อ _____

( ) ( ) ( )

ผู้ฝ่าฝืนกฎระเบียบข้อบังคับ วิศวกร / หัวหน้าแผนก เจ้าหน้าที่ความปลอดภัยฯ ระดับวิชาชีพ

SADA ษฎา

พระราชบัญญัติ
ความปลอดภัย อาชีวอนามัย และสภาพแวดล้อมในการทำงาน พ.ศ. ๒๕๕๔

ภูมิพลอดุลยเดช ป.ร.

ให้ไว้ ณ วันที่ ๑๒ มกราคม พ.ศ. ๒๕๕๔

เป็นปีที่ ๖๖ ในรัชกาลปัจจุบัน

พระบาทสมเด็จพระปรมินทรมหาภูมิพลอดุลยเดช มีพระบรมราชโองการโปรดเกล้า ฯ ให้ประกาศว่า

โดยที่เป็นการสมควรมีกฎหมายว่าด้วยความปลอดภัย อาชีวอนามัย และสภาพแวดล้อมในการทำงาน

พระราชบัญญัตินี้มีบทบัญญัติบางประการเกี่ยวกับการจำกัดสิทธิและเสรีภาพของบุคคล ซึ่งมาตรา ๒๙ ประกอบกับมาตรา ๓๓ มาตรา ๔๑ และมาตรา ๔๓ ของรัฐธรรมนูญแห่งราชอาณาจักรไทย บัญญัติให้กระทำได้โดยอาศัยอำนาจตามบทบัญญัติแห่งกฎหมาย

จึงทรงพระกรุณาโปรดเกล้า ฯ ให้ตราพระราชบัญญัติขึ้นไว้โดยคำแนะนำและยินยอมของรัฐสภา ดังต่อไปนี้

มาตรา ๖๒ ผู้ใดไม่ปฏิบัติตามมาตรา ๒๒ วรรคหนึ่ง หรือมาตรา ๒๓ ต้องระวางโทษจำคุกไม่เกินสามเดือน หรือปรับไม่เกินหนึ่งแสนบาท หรือทั้งจำทั้งปรับ

SADA ษฎา

มาตรฐาน สี และ สัญลักษณ์ เครื่องหมายความปลอดภัย

เครื่องหมายห้าม

เครื่องหมายเตือน

เครื่องหมายบังคับ

เครื่องหมายสภาวะความปลอดภัย

อุปกรณ์ความปลอดภัยเพิ่มเติม ตามประเภทของงาน

PPE. Requirement on specific of work

งานที่ทำงานในที่สูง (เกินกว่า 2 เมตร) High Work

นั่งร้าน 

เข็มขัดกันตก 

งานที่ทำกับสารเคมี (ทาสี,ล้างถัง,ล้างหม้อ) Chemical (Paint/ Acid/ Base)

แว่นนิรภัยกันสารเคมี 

ถุงมือกันสารเคมี 

หน้ากากกันสารเคมี 

ชุดกันสารเคมี 

งานที่ใช้ความร้อน Hot work Permit (เชื่อม , ตัด ,เจียรเหล็กด้วยแก๊ส/ไฟฟ้า)

ถังดับเพลิง 

ผ้ากันไฟ 

แถบกันพื้นที่บริเวณที่ทำงาน (ขาว-แดง) 

งานในที่อับอากาศ (บ่อลึก,ถัง,ไซโล,หม้อ) Confined space

เครื่องตรวจวัด GAS 

พัดลมและท่อระบายอากาศ 

ใบขออนุญาตทำงานพื้นที่เสี่ยงอันตราย

การปฏิบัติงานในพื้นที่เสี่ยงอันตราย ต้องขอใบอนุญาต Work Permit จากหน่วยงานความปลอดภัยฯ ทุกครั้งที่มีการปฏิบัติงาน

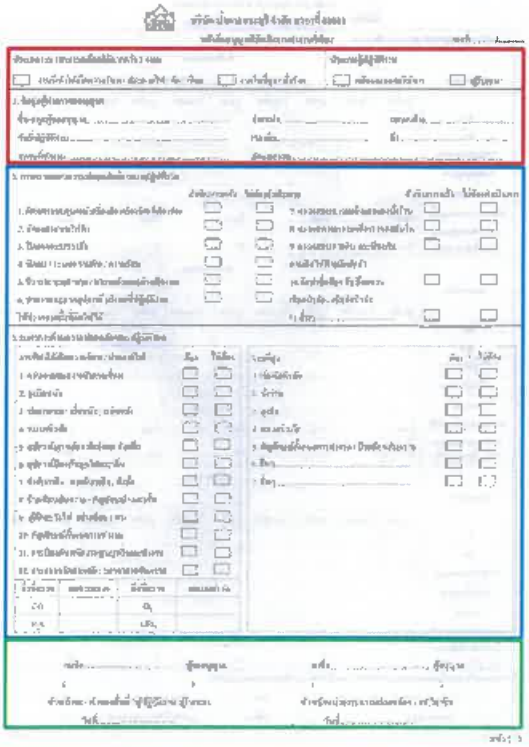

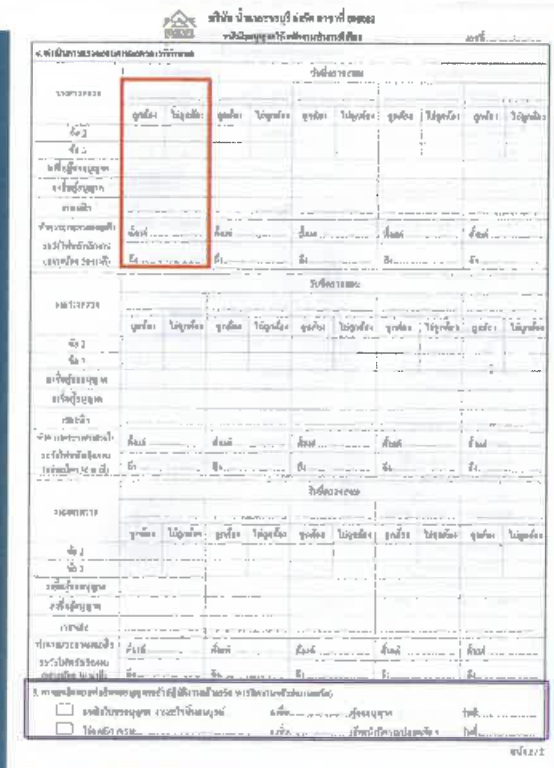

เมื่อเกิด อุบัติเหตุ ต้องรายงานเบื้องต้นด้วยวาจาต่อหัวหน้ากะ หัวหน้าแผนก และ จป. รับทราบโดยทันที และภายใน 24 ชั่วโมง (เรียกวิทยุ จป.)

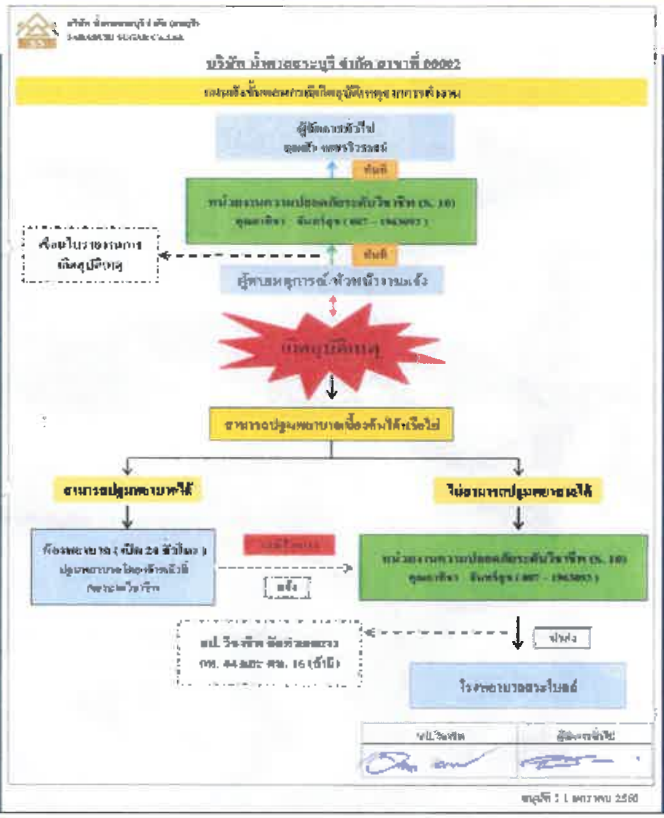

ใบรายงานการเกิดอุบัติเหตุ

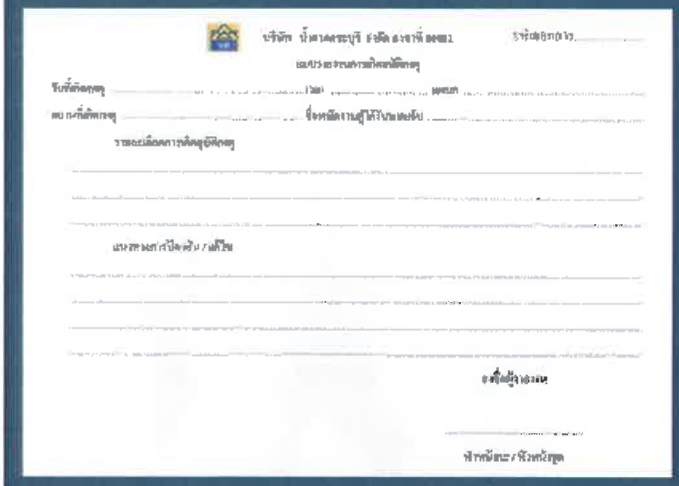

การปฐมพยาบาลเบื้องต้น

การปฏิบัติงานบนที่สูง

SADA

อุปกรณ์ PPE. ในการปฏิบัติงานบนที่สูง

เข็มขัดกันตก แบบ ครึ่งตัว

เข็มขัดกันตก แบบ เต็มตัว

เชือกช่วยชีวิต LIFE LINE

การปฏิบัติงานบนที่สูง

การปฏิบัติงานบนที่สูง

การปฏิบัติงานบนที่สูง

การปฏิบัติงานในที่อับอากาศ

อุปกรณ์ SAFETY ที่ใช้ในการปฏิบัติงานพื้นที่อับอากาศ

เครื่องตรวจวัดแก๊ส
GAS DETECTOR

พัดลมระบายอากาศ

ท่อลมระบายอากาศ

การปฏิบัติงานที่อับอากาศ

การปฏิบัติงานที่อับอากาศ

การปฏิบัติงานเกี่ยวกับสารเคมี

อุปกรณ์ PPE. ในการปฏิบัติงานสารเคมี

หน้ากากกันสารระเหย

แว่นตากันสารเคมี

ถุงมือกันสารเคมี

ชุดกันสารเคมี

การปฏิบัติงานสารเคมี

การปฏิบัติเกี่ยวกับ งานตัด งานเชื่อม ด้วยแก๊ส และไฟฟ้า

SADA

อุปกรณ์ SAFETY ที่ใช้ใน การปฏิบัติงานตัด งานเชื่อม งานเจียร

เกจ์วัดระดับถังลม-ก๊าซ

ตัวกันย้อนลม-ก๊าซ

หน้ากากกันแสงเชื่อม

หน้ากากกันกระเด็น

ชุดช่างเชื่อม

ถุงมือเชื่อม

ปลอกขาหนังป้องกันสะเก็ด

EAR PLUG และ EAR MUFF

การปฏิบัติงานตัด งานเชื่อม งานเจียร

การปฏิบัติงานตัด งานเชื่อม งานเจียร

การปฏิบัติงานตัด งานเชื่อม งานเจียร

การปฏิบัติงานตัด งานเชื่อม

ไม่ควรสูบบุหรี่ในขณะที่กำลังปฏิบัติงาน

การปฏิบัติงานตัด งานเชื่อม งานเจียร

การปฏิบัติงานตัด งานเชื่อม งานเจียร

การปฏิบัติงานตัด งานเชื่อม งานเจียร

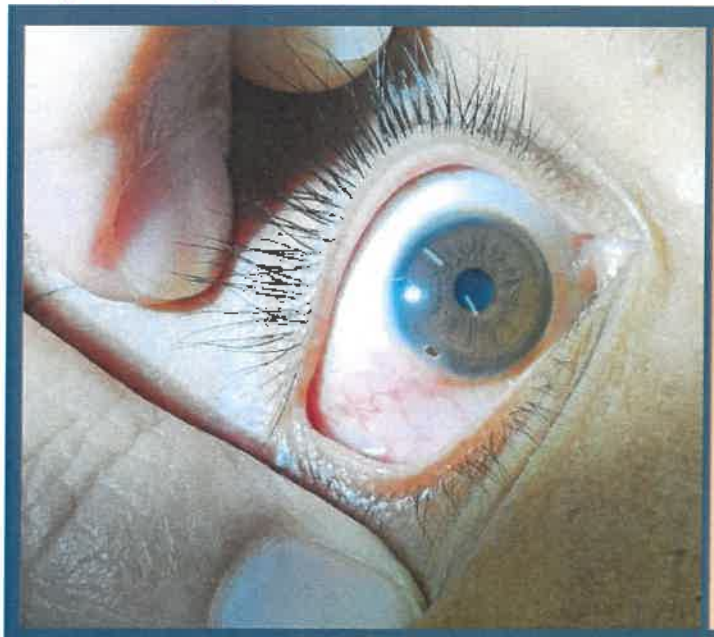

ภาพอุบัติเหตุจากงานตัด งานเชื่อม

การปฏิบัติงานตัด งานเชื่อม งานเจียร

ภาพอุบัติเหตุจากงานเจียร

การปฏิบัติงานตัด งานเชื่อม

VIDEO การใช้ตัวกันย้อน AIR & GAS

WITT

การปฏิบัติงานตัด งานเชื่อม

VIDEO การนอนถัง AIR & GAS

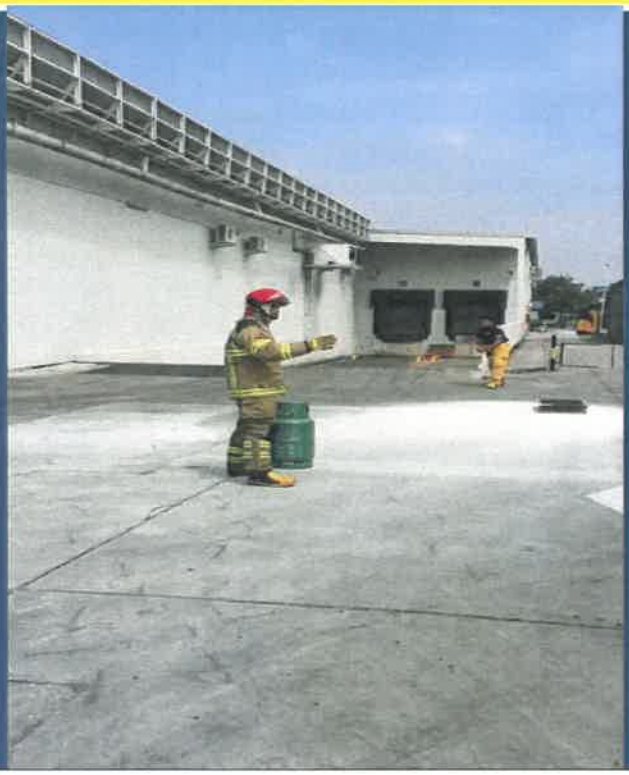

ห้ามใช้ลมจากเครื่องปั๊มลม เป่าอวัยวะในร่างกายเด็ดขาด

การปฏิบัติงานในพื้นที่ที่มีเสียงดัง

การปฏิบัติงานที่ทำให้เกิดเสียงดัง โดยมีผลกระทบต่อการได้ยิน

อุปกรณ์ SAFETY ที่ใช้ในการปฏิบัติพื้นที่ที่มีเสียงดัง

EAR PLUG

EAR MUFF

ผลกระทบจากการทำงานเสียงดัง ระยะเวลานาน โดยไม่ป้องกัน

อันตรายจากเสียงดัง

1. การสูญเสียการได้ยิน มี 2 ลักษณะ คือ

1.1 การสูญเสียการได้ยินแบบชั่วคราว เนื่องจากรับฟังเสียงดังมากๆ ในระยะเวลา ไม่นานนัก ทำให้หูอื้อ ถ้าหยุดพักการได้ยินก็จะคืนสู่สภาพปกติได้

1.2 การสูญเสียการได้ยินแบบถาวร เกิดจากการที่ต้องรับฟังเสียงดังเป็นระยะ เวลานาน ทำให้เซลล์ขนในหูชั้นในถูกทำลาย รับฟังเสียงไม่ได้ เกิดหูตึง หูพิการ

ผลกระทบจากการทำงานเสียงดัง ระยะเวลานาน โดยไม่ป้องกัน

อันตรายจากเสียงดัง (ต่อ)

2. ผลเสียต่อร่างกาย และจิตใจ

2.1 เกิดความรำคาญ หงุดหงิด เกิดความเครียด และเป็นโรคจิตโรคประสาทได้ง่าย

2.2 รบกวนการนอนหลับ

2.3 ทำให้เกิดโรคบางอย่าง เช่น โรคแผลในกระเพาะอาหาร คลื่นไส้ อาเจียน ต่อมไทรอยด์เป็นพิษ

2.4 ทำให้ประสิทธิภาพการทำงานลดลง

2.5 เป็นอุปสรรคในการทำงานทำให้เกิดอุบัติเหตุได้

ในกรณีการเกิดเหตุเพลิงไหม้ สารเคมี หรือ ก๊าซรั่วไหล
เมื่อได้ยินเสียงสัญญาณ หรือ เสียงประกาศแจ้งอพยพ
ให้รีบมาที่จุดรวมพลของบริษัทฯ โดยเร็ว (บริเวณลานตะกาว)

SADA

ขั้นตอนการปฏิบัติเมื่อ พนักงานพบเหตุเพลิงไหม้

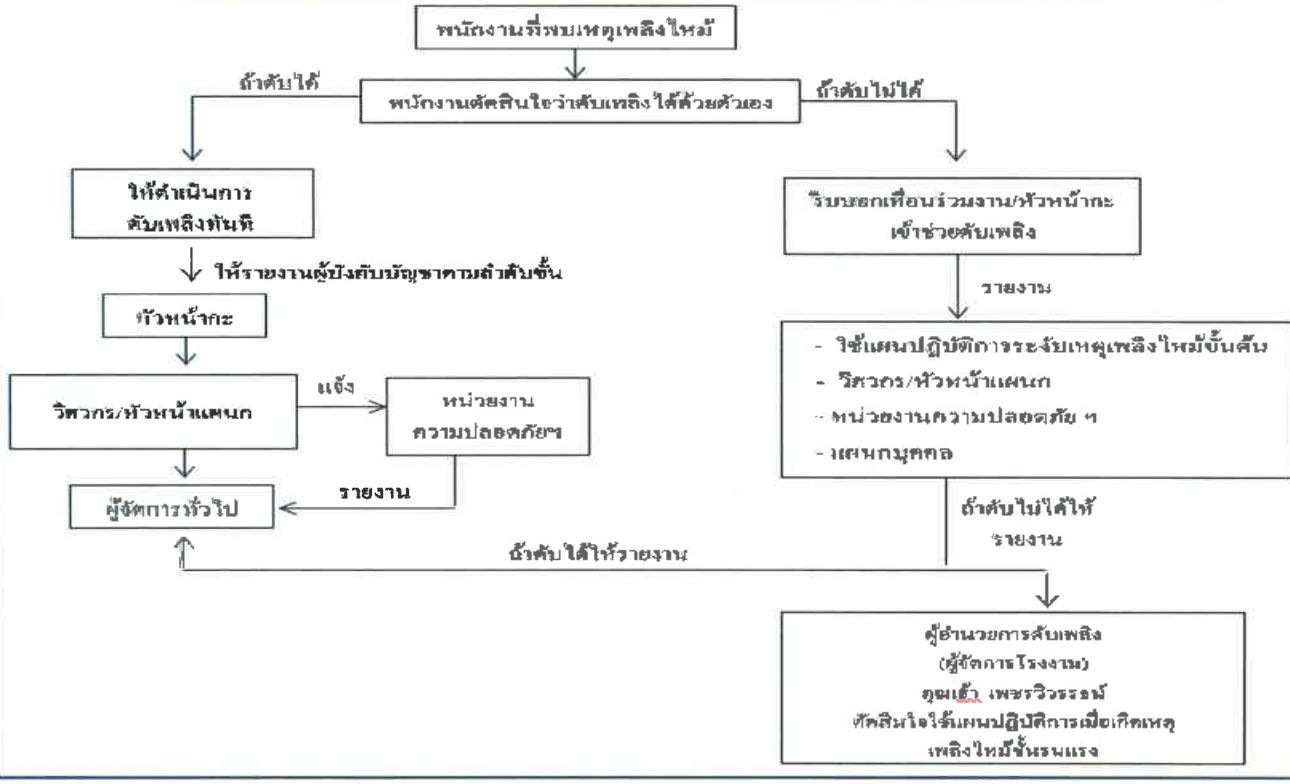

การใช้ถังดับเพลิง

ห้ามวางวัสดุสิ่งของกีดขวางถังดับเพลิง หรือ อุปกรณ์ป้องกันอัคคีภัย

สัญลักษณ์ของถังดับเพลิงแบ่งตามประเภทของไฟ ตามมาตรฐานสากล

A

* มีสัญลักษณ์เป็นรูปตัว A สีขาว หรือ สีดำ อยู่ในสามเหลี่ยมสีเขียว
* ไฟประเภท A คือไฟที่เกิดจากการลุกไหม้ของวัสดุที่เป็นเชื้อเพลิงทั่วๆ ไป เช่น กระดาษ ไม้ ผ้า ขยะแห้ง พลาสติกบางชนิด ฟาง ปอ ด้าย นุ่น เป็นต้น
* วิธีการดับไฟประเภท A คือการลดความร้อนโดยการใช้น้ำ

B

* มีสัญลักษณ์เป็นรูปตัว B สีขาว หรือ สีดำ อยู่ในสี่เหลี่ยมสีแดง
* ไฟประเภท B คือไฟที่เกิดจากการลุกไหม้ของของเหลว และก๊าซ เช่น น้ำมันทุกชนิด แอลกอฮอล์ ทินเนอร์ ยางมะตอย จารบี ก๊าซชนิดติดไฟ เป็นต้น
* วิธีการดับไฟประเภท B ที่ดีที่สุดคือ กำจัดออกซิเจน โดยการใช้ผงเคมีแห้ง, โฟม

สัญลักษณ์ของถังดับเพลิงแบ่งตาม ประเภทของไฟ ตามมาตรฐานสากล

C

* มีสัญลักษณ์เป็นรูปตัว C สีขาว หรือ สีดำ อยู่ในวงกลมสีฟ้า
* ไฟประเภท C คือไฟที่เกิดจากการลุกไหม้ของวัสดุทางด้านไฟฟ้า เช่น สายไฟ ปลั๊กไฟ สวิทช์ และอุปกรณ์ไฟฟ้าทุกชนิด
* วิธีดับไฟประเภท C ที่ดีที่สุด คือ ตัดกระแสไฟฟ้า และการใช้ก๊าซคาร์บอนไดออกไซด์ หรือ น้ำยาเหลวระเหยที่ไม่มีสาร CFC

D

* มีสัญลักษณ์เป็นรูปตัว D สีขาว หรือ สีดำ อยู่ในดาว 5 แฉก สีเหลือง
* ไฟประเภท D คือไฟไหม้บนสสารที่เป็นโลหะ เช่น อลูมิเนียม แม็กนีเซียม โซเดียม ฯลฯ ซึ่งไฟประเภทนี้จะมีอุณหภูมิสูงมาก (อาจถึง 1,000 องศาเซลเซียส) และยังมีเปลวไฟน้อยมาก จนสังเกตเห็นได้ยาก การใช้น้ำดับไฟประเภทนี้เป็นสิ่งที่ห้ามเด็ดขาด วิธีเดียวในการดับไฟคือใช้สารดับไฟที่เหมาะสม โดยทั่วไปจะใช้ ผงโซเดียมคลอไรด์ หรือ ผงแกรไฟต์ในการดับไฟ

สัญลักษณ์ของถังดับเพลิงแบ่งตาม ประเภทของไฟ ตามมาตรฐานสากล

K

* มีสัญลักษณ์เป็นรูปตัว K สีขาว อยู่ในรูปแปดเหลี่ยม สีดำ
* ไฟประเภท K คือไฟที่เกิดจากน้ำมันที่ติดไฟยาก เช่น น้ำมันทำอาหาร น้ำมันพืช ไขมันสัตว์ติดไฟ
* วิธีดับไฟประเภท K ที่ดีที่สุด คือ การกำจัดออกซิเจน การทำให้อับอากาศ ซึ่งจะมีถังดับเพลิงชนิดพิเศษที่สามารถดับไฟชนิดนี้โดยเฉพาะ

ประเภทของถังดับเพลิง

สัญลักษณ์	A	B	C	K
DRY CHEMICAL (ผงเคมีแห้ง)	✓	✓	✓	✗

ประเภทของถังดับเพลิง

สัญลักษณ์	A	B	C	K
BF2000 NON CFC (น้ำยาเหลวระเหย)	✓	✓	✓	✗

ประเภทของถังดับเพลิง

สัญลักษณ์	A	B	C	K
CO2 (ก๊าซคาร์บอนไดออกไซด์)	X	✓	✓	X

ประเภทของถังดับเพลิง

สัญลักษณ์	A	B	C	K
FOAM (โฟม)	✓	✓	X	X

ประเภทของถังดับเพลิง

สัญลักษณ์	A	B	C	K
WATER (น้ำ)	✓	X	X	X

จอดรถในพื้นที่ ที่กำหนดเท่านั้น *ยกเว้นแต่* มีความจำเป็นต้องจอดนอกพื้นที่ให้ดับเครื่องยนต์ เปิดสัญญาณไฟเตือนกระพริบ หรือสัญญาณไฟวับวาบตลาดเวลา และให้วางไม้หมอน ล๊อคล้อเพื่อป้องกันรถเคลื่อนตัว

บริษัท น้ำตาลสระบุรี จำกัด

สาขาที่ 00002 (ลพบุรี)

สิ่งแวดล้อม

หน่วยงานความปลอดภัย อาชีวอนามัย และความปลอดภัยในการทำงาน

การคัดแยกขยะภายในโรงงาน

ขยะบริเวณทั่วไป หรือ
ขยะมูลฝอยต่างๆ

ขยะภายในไลน์ผลิต

การคัดแยกขยะภายในโรงงาน

ขยะทั่วไป

ขยะรีไซเคิล

ขยะอันตราย

การคัดแยกขยะภายในโรงงาน

ขยะทั่วไป

การคัดแยกขยะภายในโรงงาน

ขยะทั่วไป

ถังสีเขียวใส่ขยะทั่วไป

รองรับขยะทั่วไป ที่ย่อยสลายไม่ได้ ไม่เป็นพิษ และไม่คุ้มค่าต่อการรีไซเคิล เช่น พลาสติกห่อลูกอม โฟม ซองบะหมี่กึ่งสำเร็จรูป และฟอล์ยที่เปื้อนอาหาร

การคัดแยกขยะภายในโรงงาน

ขยะรีไซเคิล

การคัดแยกขยะภายในโรงงาน

ขยะรีไซเคิล

ถังสีเหลืองใส่ขยะรีไซเคิล

ขยะที่สามารถนำมารีไซเคิล หรือ ขายได้ เช่น แก้ว กระดาษ พลาสติก โลหะ อโลหะ

การคัดแยกขยะภายในโรงงาน

ขยะอันตราย

การคัดแยกขยะภายในโรงงาน

ขยะอันตราย

ถังสีแดงใส่ขยะอันตราย

รองรับขยะอันตรายต่อสิ่งมีชีวิต และสิ่งแวดล้อม เช่น ขวดยา ถ่านไฟฉาย กระป๋องสีสเปรย์ กระป๋องยาฆ่าแมลง หลอดฟลูออเรสเซนต์

การคัดแยกขยะภายในโรงงาน

ขยะภายในไลน์ผลิต

การคัดแยกขยะภายในโรงงาน

ขยะภายในไลน์ผลิต

เศษผ้าเปื้อนน้ำมัน

เมื่อใช้เสร็จแล้วให้รวบรวมใส่ถังที่แต่ละแผนกเตรียมไว้ และให้แต่ละแผนกนำมาส่งที่จุดรวบรวมขยะของโรงงานอาทิตย์ละครั้ง

การคัดแยกขยะภายในโรงงาน

ขยะภายในไลน์ผลิต

เศษเหล็ก เศษลวดเชื่อม

ให้แต่ละแผนกรวบรวมใส่ถังหรือภาชนะบรรจุ เมื่อเต็มแล้ว หรือครบหนึ่งอาทิตย์ ให้นำไปรวมไว้ที่รวบรวมของโรงงาน

การคัดแยกขยะภายในโรงงาน

ขยะภายในไลน์ผลิต

น้ำมันหล่อลื่นเสื่อมคุณภาพ

ให้แต่ละแผนกรวบรวมน้ำมันหล่อลื่นที่เสื่อมคุณภาพ หรือไม่ได้ใช้แล้ว ใส่ไว้ในถัง 200 ลิตร เพื่อรอส่งไปกำจัด

SADA ษฎา

SS

SAFETY OCCUPATIONAL HEALTH หน่วยงานความปลอดภัย

เพจ Facebook หน่วยงานความปลอดภัย

จป. บริษัท น้ำตาลสระบุรี จำกัด สาขาลพบุรี

หน่วยงานความปลอดภัย อาชีวอนามัย และสภาพแวดล้อมในการทำงาน

หน่วยงานความปลอดภัย อาชีวอนามัย และสภาพแวดล้อมในการทำงาน

หน่วยงานความปลอดภัย อาชีวอนามัย และสภาพแวดล้อมในการทำงาน

ภาคผนวก ก-50

แบบบันทึกการตรวจสอบอุปกรณ์ไฟฟ้าและสายไฟ

บริษัท น้ำตาลสระบุรี จำกัด สาขาที่ 00002
SARABURI SUGAR Co., Ltd.
99/9 หมู่ 4 ต. สระโบสถ์ อ.สระโบสถ์ จ.ลพบุรี 15240 Tel. (036) 776647 ต่อ 236

ที่ จป.นค.สบ. 001/2566

สอจ.ลบ.
เลขที่รับ 41
วันที่ - 6 ม.ค. 2566
เวลา 10.51 น.

5 มกราคม 2566

เรื่อง นำส่งผลตรวจสอบความปลอดภัยของระบบหรืออุปกรณ์ไฟฟ้าภายในโรงงาน

เรียน อุตสาหกรรมจังหวัดลพบุรี

สิ่งที่แนบมาด้วย

1. เอกสารรับรองความปลอดภัยของระบบไฟฟ้าและอุปกรณ์ไฟฟ้าภายในโรงงาน จำนวน 1 ฉบับ

อ้างถึง กฎกระทรวงอุตสาหกรรม เรื่อง กำหนดมาตรการความปลอดภัย เกี่ยวกับระบบไฟฟ้าในโรงงาน พ.ศ. 2550 ข้อ 5 กำหนดให้ผู้ประกอบกิจการโรงงานต้องจัดให้มีการตรวจสอบระบบไฟฟ้าในโรงงานและรับรองความปลอดภัยของระบบไฟฟ้าในโรงงานเป็นประจำทุกปี โดยวิศวกรหรือบุคคลอื่นที่รัฐมนตรีกำหนดโดยประกาศในราชกิจจานุเบกษา โดยการตรวจสอบและรับรองดังกล่าวต้องจัดให้มีเอกสารเป็นหลักฐาน นั้น

บริษัท น้ำตาลสระบุรี จำกัด สาขาที่ 00002 ตั้งอยู่เลขที่ 99/9 หมู่ 4 ตำบลสระโบสถ์ อำเภอสระโบสถ์ จังหวัดลพบุรี 15240 ขอนำส่งเอกสารรับรองความปลอดภัยของระบบไฟฟ้าและอุปกรณ์ไฟฟ้าภายในโรงงาน ดังกล่าวข้างต้น

จึงเรียนมาเพื่อทราบและโปรดพิจารณา

ขอแสดงความนับถือ

[redacted]

(นายวรพันธ์ นิมิปาล)

ผู้จัดการฝ่ายโรงงาน

ได้รับเอกสาร
[redacted]
6 / ม.ค. / 66

หน่วยงานความปลอดภัย อาชีวอนามัย และสภาพแวดล้อมในการทำงาน
โทรศัพท์ (036) 776647 ต่อ 236, 087-1963093 (อาทิชา)

สำนักเทคโนโลยีความปลอดภัย
กรมโรงงานอุตสาหกรรม

สำหรับเจ้าหน้าที่รับเรื่อง
รหัส .....
เลขรับเลขที่ ..... วันที่ .....

เอกสารรับรองความปลอดภัยของระบบไฟฟ้า

ข้าพเจ้า [redacted] อายุ 44 ปี อาชีพ ลูกจ้าง
อยู่บ้านเลขที่ 60/6 หมู่ที่ 2 ตรอก/ซอย - ถนน -
ตำบล/แขวง วังศาลา อำเภอ/เขต ท่าม่วง จังหวัด กาญจนบุรี
โทรศัพท์ 084-594-9170 ได้รับใบอนุญาตเป็นผู้ประกอบวิชาชีพวิศวกรรมควบคุม ประเภท สามัญ วิศวกร
สาขาวิศวกรรมไฟฟ้า แขนงไฟฟ้ากำลัง ตามพระราชบัญญัติวิศวกร พ.ศ. 2542
เลขทะเบียน สฟก.6059 ตั้งแต่วันที่ 7 พ.ย. 2561 ถึงวันที่ 6 พ.ย. 2566
และไม่อยู่ในระหว่างถูกสั่งพักหรือเพิกถอนใบอนุญาตดังกล่าว พร้อมกันนี้ได้แนบสำเนาใบอนุญาตมาด้วยแล้ว

ข้าพเจ้าได้ตรวจสอบระบบไฟฟ้าของโรงงานชื่อ บริษัท น้ำตาลสระบุรี จำกัด สาขาที่ 00002
ชื่อผู้ประกอบกิจการโรงงาน บริษัท น้ำตาลสระบุรี จำกัด สาขาที่ 00002
ประกอบกิจการ ผลิตน้ำตาลทราย ทะเบียนโรงงานเลขที่ 3-11(3)-2/58 ลน
อยู่บ้านเลขที่ 99/9 หมู่ที่ 4 ตรอก/ซอย - ถนน -
ตำบล/~~แขวง~~ สระโบสถ์ อำเภอ/เขต สระโบสถ์ จังหวัด ลพบุรี
โทรศัพท์ 036-776647-50 เมื่อวันที่ 25 เดือน ธันวาคม พ.ศ. 2565

ข้าพเจ้าขอรับรองว่าได้ตรวจสอบระบบไฟฟ้าของโรงงานรายนี้แล้ว ตามความรู้ซึ่งได้ทำดีที่สุดตามหลักวิชาชีพและตามมาตรฐานที่อ้างอิง โดยมีผลการตรวจสอบและรายละเอียดตามแบบรายงานการตรวจสอบระบบและอุปกรณ์ไฟฟ้ากับแบบแปลนระบบไฟฟ้าพร้อม Single Line Diagram ที่แนบ ซึ่งสามารถใช้งานต่อไปได้อีก 1 ปี โดยปลอดภัย ทั้งนี้ต้องมีการใช้งานอย่างถูกวิธีและมีการบำรุงรักษาตามหลักวิชาการ ข้าพเจ้าจึงลงลายมือชื่อไว้เป็นหลักฐาน

ลงชื่อ [redacted]
(.....)
ผู้ประกอบกิจการโรงงานหรือผู้รับมอบอำนาจ
25 / ธันวาคม / 2565

ลงชื่อ [redacted]
(.....)
วิศวกรผู้ตรวจสอบ
25 / ธันวาคม / 2565

หมายเหตุ
1. ผู้ตรวจสอบต้องเป็นผู้ได้รับอนุญาตให้ประกอบวิชาชีพวิศวกรรมควบคุมตามพระราชบัญญัติวิศวกร พ.ศ. 2542
2. ใช้เอกสารรับรองฉบับนี้ 1 ฉบับ ต่อทะเบียนโรงงาน 1 โรง

สำนักเทคโนโลยีความปลอดภัย
กรมโรงงานอุตสาหกรรม

สำหรับเจ้าหน้าที่รับเรื่อง
รหัส.....
เลขรับเลขที่.....วันที่.....

รายงานการตรวจสอบระบบและอุปกรณ์ไฟฟ้าในโรงงานอุตสาหกรรม

ชื่อผู้ประกอบการ บริษัท น้ำตาลสระบุรี จำกัด สาขาที่ 00002
ชื่อโรงงาน บริษัท น้ำตาลสระบุรี จำกัด สาขาที่ 00002 ตั้งอยู่เลขที่ 99/9 หมู่ที่ 4
ซอย - ถนน - ตำบล/แขวง สระโบสถ์
อำเภอ/เขต สระโบสถ์ จังหวัด ลพบุรี โทร 036-776647-50
โทรสาร 036-776651
ประกอบกิจการ ผลิตน้ำตาลทราย ลำดับที่ 11(3)
ทะเบียนโรงงานเลขที่ 3-11(3)-2/58 ลบ ใบอนุญาตหมดอายุวันที่ -

[ ] การไฟฟ้านครหลวง [ ] การไฟฟ้าส่วนภูมิภาค [ ] มีเครื่องกำเนิดไฟฟ้า [✓] บ.ร่วมกำลังเพาเวอร์ จำกัด สาขาที่00002

- ระบบไฟฟ้าที่ใช้ในโรงงาน 3 เฟส 3 สาย 6,600/400 โวลท์
- ขนาดของมิเตอร์ Amp Volt
- หม้อแปลงไฟฟ้า (Transformer) [ ] มี [✓] ไม่มี

  ขนาดพิกัด KVA, ประเภท (Type)
  จำนวน ลูก ลักษณะการติดตั้งของแต่ละลูก
  คะแปซิเตอร์ (Capacitor Bank) [✓] มี [ ] ไม่มี
  ตัวประกอบกำลังไฟฟ้า (power factor) 0.95 [ ] lead [✓] lag
  ปริมาณกระแสเฉลี่ย (Average Current) 78.72 A (6600V)
  ปริมาณกระแสสูงสุด (Maximum Current) 182 A (6600V)
  การจัดโหลดเพื่อให้เฟสสมดุลย์ (Balance load) [✓] เหมาะสม
  [ ] ไม่เหมาะสม

- ปริมาณการใช้พลังงานไฟฟ้า 330,000 Kwh/เดือน
- ขนาดสายเมน (Main Feeder) สายหุ้มฉนวน พิกัด 6/10(12) kV ขนาด 400 Sq.mm
- ระบบเมนสวิทซ์ [ ] คัตเอาท์ขนาด - ฟิวส์ขนาด -

  [✓] เบรคเกอร์ แบบ VCB(7.2 kV)
  ขนาด 4,000A(7.2 kV) , 2000A(7.2 kV)

- ระบบสายดิน

  ☑ ตู้เมน [ ] มีขนาด 95 ตร.มม [ ] ไม่มี [ ] ต้องแก้ไข .....

  ☐ อุปกรณ์และเครื่องจักรต่างๆ [ ] มีถูกต้อง [ ] ไม่ถูกต้อง/ไม่ครบถ้วน [ ] ไม่มี

  [ ] ต้องแก้ไข .....

- สายไฟและทางเดินสายไฟฟ้ามีสภาพ ☑ เรียบร้อย

  [ ] ต้องแก้ไข .....

- อุปกรณ์ไฟฟ้ามีสภาพ ☑ เรียบร้อย

  [ ] ต้องแก้ไข .....

- เครื่องจักรและเครื่องใช้ไฟฟ้ามีสภาพ ☑ เรียบร้อย

  [ ] ต้องแก้ไข .....

- พื้นที่จัดเก็บวัตถุไวไฟและวัตถุที่ติดไฟได้ง่าย ☑ มี [ ] ไม่มี

  ☐ การติดตั้งและใช้อุปกรณ์ไฟฟ้า [ ] ไม่มี [ ] มี เป็นชนิด .....

  [ ] ต้องแก้ไข .....

  ☐ การจัดเก็บวัตถุไวไฟที่ต้องมีระบบความปลอดภัยพิเศษ เช่น ถังแก๊ส [ ] ไม่มี ☑ มี

- ระบบป้องกันฟ้าผ่า ☑ มีถูกต้อง [ ] มีรายละเอียดตามที่แนบ [ ] ไม่มี

[ ] ต้องแก้ไข .....

สภาพระบบไฟฟ้าโดยรวมและความคิดเห็น

ระบบไฟฟ้าและอุปกรณ์ สามารถใช้งานได้ปลอดภัยตามหลักวิชาการ ต่อไปได้อีก 1 ปี

ลงชื่อ [redacted] วิศวกรผู้ตรวจสอบ

([redacted])

25 / มีนาคม / 2565

[redacted]

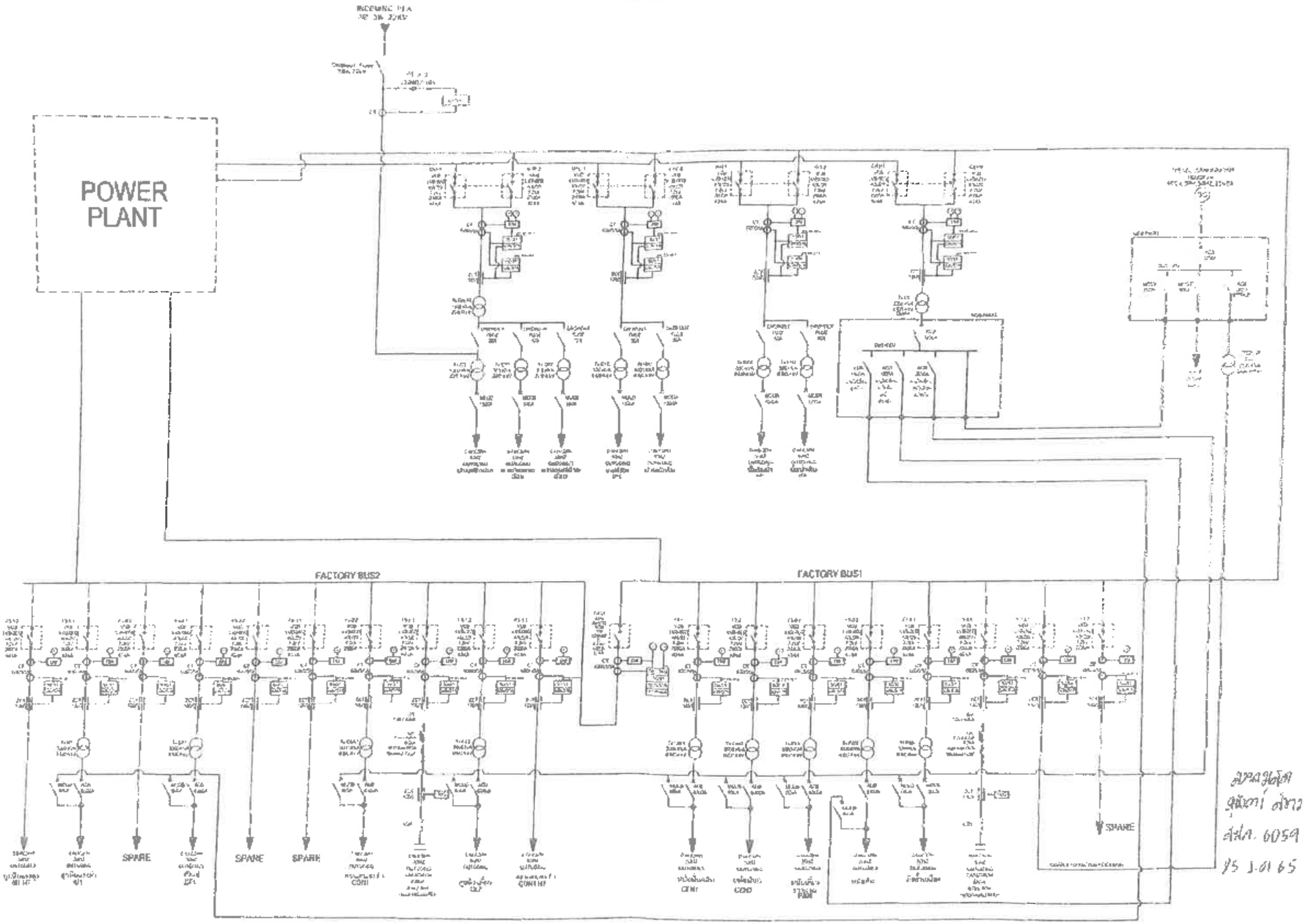
POWER PLANT
FACTORY BUS2
FACTORY BUS1
SPARE
SPARE
SPARE
SPARE
SPARE

ภาคผนวก ก-51

แบบบันทึกการตรวจสอบหลอดไฟและการซ่อมแซม

บริษัท น้ำตาลสระบุรี จำกัด (มหาชน)

SARABURI SUGAR Co.,Ltd. (Lopburi)

แบบบันทึกการตรวจสอบหม้อไอน้ำและการซ่อมแซม ประจำเดือน ม.ค. 2566

วัน/ด/ป	รายการที่ตรวจสอบ	ผลการตรวจสอบ		การแก้ไข	ผู้ตรวจสอบ	หมายเหตุ
		ใช้ได้	ชำรุด			
10 ม.ค. 2566	สำนักงาน	/			[redacted]	
	ลูกหีบ	/				
	หม้อต้ม	/				
	หม้อเคี่ยว-หม้อปั่น	/				
11 ม.ค. 2566	สำนักงาน	/				
	ลูกหีบ	/				
	หม้อต้ม		/	ซ่อมเรียบร้อยแล้ว		
	หม้อเคี่ยว-หม้อปั่น	/				
18 ม.ค. 2566	สำนักงาน	/				
	ลูกหีบ	/				
	หม้อต้ม	/				
	หม้อเคี่ยว-หม้อปั่น		/	ซ่อมเรียบร้อยแล้ว		
25 ม.ค. 2566	สำนักงาน	/				
	ลูกหีบ	/				
	หม้อต้ม	/				
	หม้อเคี่ยว-หม้อปั่น	/				
31 ม.ค. 2566	สำนักงาน	/				
	ลูกหีบ	/				
	หม้อต้ม	/				
	หม้อเคี่ยว-หม้อปั่น	/				

บริษัท น้ำตาลสระบุรี จำกัด (ลพบุรี)

SARABURI SUGAR Co.,Ltd. (Lopburi)

แบบบันทึกการตรวจสอบทดสอบไฟและการป้องแรง ประจำเดือน ก.ย. 2566

วันที่	จุดที่ตรวจสอบ	ผลการตรวจสอบ		ความเห็น	ผู้ตรวจสอบ	หมายเหตุ
		ไม่ชำรุด	ชำรุด			
3 ก.ย. 2566	สำนักงาน		/	เปลี่ยนแล้ว	[redacted]	
	ลูกหีบ	/				
	หม้อต้ม	/				
	หม้อเคี่ยว-หม้อปั่น	/				
7 ก.ย. 2566	สำนักงาน	/				
	ลูกหีบ	/				
	หม้อต้ม	/				
	หม้อเคี่ยว-หม้อปั่น	/				
13 ก.ย. 2566	สำนักงาน		/	เปลี่ยนแล้ว		
	ลูกหีบ	/				
	หม้อต้ม	/				
	หม้อเคี่ยว-หม้อปั่น	/				
20 ก.ย. 2566	สำนักงาน	/				
	ลูกหีบ	/				
	หม้อต้ม	/				
	หม้อเคี่ยว-หม้อปั่น	/				
27 ก.ย. 2566	สำนักงาน	/				
	ลูกหีบ	/				
	หม้อต้ม	/				
	หม้อเคี่ยว-หม้อปั่น	/				

บริษัท น้ำตาลสระบุรี จำกัด (ลพบุรี)

SARABURI SUGAR Co.,Ltd. (Lopburi)

แบบบันทึกการตรวจสอบหลอดไฟและการซ่อมแซม ประจำเดือน มี.ค. 2566

ว/ด/ป	บริเวณที่ตรวจสอบ	ผลการตรวจสอบ		การแก้ไข	ผู้ตรวจสอบ	หมายเหตุ
		ไม่ชำรุด	ชำรุด			
3 มี.ค. 2566	สำนักงาน	/			[redacted]	
	ลูกหีบ	/				
	หม้อต้ม	/				
	หม้อเคี่ยว-หม้อปั่น	/				
10 มี.ค. 2566	สำนักงาน	/				
	ลูกหีบ	/				
	หม้อต้ม	/				
	หม้อเคี่ยว-หม้อปั่น	/				
17 มี.ค. 2566	สำนักงาน	/				
	ลูกหีบ	/				
	หม้อต้ม	/				
	หม้อเคี่ยว-หม้อปั่น	/				
24 มี.ค. 2566	สำนักงาน	/				
	ลูกหีบ	/				
	หม้อต้ม		/	เปลี่ยนแล้ว		
	หม้อเคี่ยว-หม้อปั่น	/				
31 มี.ค. 2566	สำนักงาน	/				
	ลูกหีบ	/				
	หม้อต้ม	/				
	หม้อเคี่ยว-หม้อปั่น	/				

บริษัท น้ำตาลสระบุรี จำกัด (ลพบุรี)

SARABURI SUGAR Co.,Ltd. (Lopburi)

บันทึกการตรวจสอบทดลองใช้และการซ่อมบำรุง ประจำเดือน 12-ต.ค. 2566

วัน/เดือน/ปี	เครื่องที่ตรวจสอบ	ผลการตรวจสอบ		ความเห็น	ผู้ตรวจสอบ	หมายเหตุ
		ไม่ชำรุด	ชำรุด			
2 ต.ค. 2566	สำนักงาน	/			[redacted]	
	ลูกหีบ	/				
	หม้อต้ม	/				
	หม้อเคี่ยว-หม้อปั่น	/				
19 ต.ค. 2566	สำนักงาน	/				
	ลูกหีบ	/				
	หม้อต้ม	/				
	หม้อเคี่ยว-หม้อปั่น	/				
24 ต.ค. 2566	สำนักงาน	/				
	ลูกหีบ	/				
	หม้อต้ม	/				
	หม้อเคี่ยว-หม้อปั่น	/				
	สำนักงาน	/				
	ลูกหีบ	/				
	หม้อต้ม	/				
	หม้อเคี่ยว-หม้อปั่น	/				
	สำนักงาน	/				
	ลูกหีบ	/				
	หม้อต้ม	/				
	หม้อเคี่ยว-หม้อปั่น	/				

บริษัท น้ำตาลสระบุรี จำกัด (มหาชน)

SARABURI SUGAR Co.,Ltd. (Lepham)

แบบบันทึกการตรวจสอบทดลองไฟและการล้างแผง ประจำเดือน ปี ค.ศ. 2566

วัน/ปี	บริเวณที่ตรวจสอบ	ผลการตรวจสอบ		การแก้ไข	ผู้ตรวจสอบ	หมายเหตุ
		ไม่สำรุด	สำรุด			
2 พ.ค. 2566	สำนักงาน		/	(ปรับแผงไฟ)	[redacted]	
	ลูกหีบ	/				
	หม้อต้ม	/				
	หม้อเคี่ยว-หม้อปั่น	/				
8 พ.ค. 2566	สำนักงาน	/				
	ลูกหีบ	/				
	หม้อต้ม	/				
	หม้อเคี่ยว-หม้อปั่น	/				
15 พ.ค. 2566	สำนักงาน	/				
	ลูกหีบ	/				
	หม้อต้ม	/				
	หม้อเคี่ยว-หม้อปั่น	/				
22 พ.ค. 2566	สำนักงาน	/				
	ลูกหีบ	/				
	หม้อต้ม	/				
	หม้อเคี่ยว-หม้อปั่น	/				
29 พ.ค. 2566	สำนักงาน		/	(ซื้อ UPS ใหม่)		
	ลูกหีบ	/				
	หม้อต้ม	/				
	หม้อเคี่ยว-หม้อปั่น	/				

บริษัท น้ำตาลสระบุรี จำกัด (ลพบุรี)

SARABURI SUGAR Co.,Ltd. (Lopburi)

แบบบันทึกการตรวจสอบหลอดไฟและการซ่อมแซม ประจำเดือน มี.ค. 2566

วันที่	จุดที่ตรวจสอบ	ผลการตรวจสอบ		การแก้ไข	ผู้ตรวจสอบ	หมายเหตุ
		ไม่ชำรุด	ชำรุด			
1 มี.ค. 2566	สำนักงาน				[redacted]	
	ลูกหีบ					
	หม้อต้ม					
	หม้อเคี่ยว-หม้อปั่น					
6 มี.ค. 2566	สำนักงาน					
	ลูกหีบ					
	หม้อต้ม					
	หม้อเคี่ยว-หม้อปั่น					
	สำนักงาน					
	ลูกหีบ					
	หม้อต้ม					
	หม้อเคี่ยว-หม้อปั่น					
	สำนักงาน					
	ลูกหีบ					
	หม้อต้ม					
	หม้อเคี่ยว-หม้อปั่น					
	สำนักงาน					
	ลูกหีบ					
	หม้อต้ม					
	หม้อเคี่ยว-หม้อปั่น					

ภาคผนวก ก-52

คู่มือความปลอดภัยในการใช้ไฟฟ้า

โดยอันตรายต่าง ๆ ที่เกิดขึ้นกับร่างกายมีอาการ 4 อย่าง คือ

- กล้ามเนื้อแข็งตัว
- หัวใจเต้นเร็วกว่าปกติ และหยุดทำงาน
- เซลล์ภายในร่างกายถูกทำลาย
- ระบบประสาทชะงัก...

ความปลอดภัย ในการใช้ไฟฟ้า

บริษัท น้ำตาลสระบุรี จำกัด สาขาที่ 00002

2. เป็นอันตรายต่อทรัพย์สิน ได้แก่ การเกิดเพลิงไหม้และระเบิด ทำให้ทรัพย์สินเสียหายมาก เนื่องจากความประมาท หรือความรู้เท่าไม่ถึงการณ์

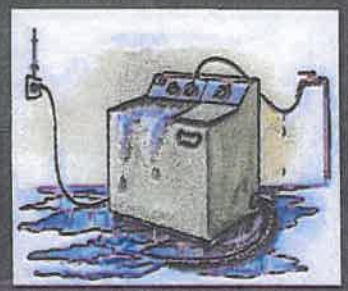

ไฟฟ้าให้โทษแก่มนุษย์ สามารถแบ่งออกได้เป็น

1. เป็นอันตรายแก่ชีวิต คือ การไหลของกระแสไฟฟ้าซึ่งจะมีปริมาณ เพียงเล็กน้อย ถ้าเป็นกระแสไฟสลับก็สามารถจะทำอันตรายถึงเสียชีวิตได้ ถ้าหากว่ากระแสไฟฟ้านั้นได้ไหลผ่านอวัยวะที่สำคัญ ๆ เช่น หัวใจ

ผลของไฟฟ้าช็อต

ผลจากที่มีกระแสไฟฟ้าไหลในปริมาณสูง และมีความร้อนสูงจะส่งผลให้เครื่องใช้ไฟฟ้าและอุปกรณ์ชำรุดเสียหาย สายไฟฟ้าอาจร้อนจนหลอมละลายได้ กรณีนี้ถ้าเราเลือกอุปกรณ์ป้องกันกระแสเกินได้เหมาะสมก็จะป้องกันอันตรายได้ หรือถ้าป้องกันไม่ได้ทั้งหมดก็ลดความเสียหายลงได้มาก

อันตรายจากไฟฟ้า เกิดได้ 2 สาเหตุ คือ ไฟฟ้าช็อต และไฟฟ้าดูด ทั้งสองอย่างนี้มีสาเหตุของการเกิดที่ต่างกัน และอันตรายที่ได้รับก็ต่างกันด้วย

ไฟฟ้าช็อต (Short Circuit) หรือเรียกอีกอย่างว่าไฟฟ้าลัดวงจร คือ กระแสไฟฟ้าไหลครบวงจร โดยไม่ผ่านเครื่องใช้ไฟฟ้า

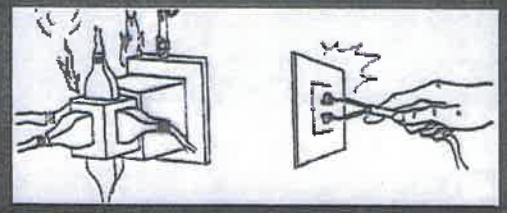

ขนาดกระแส	อาการที่เกิดขึ้น
500mA	ไม่รู้สึก
1A	รู้สึกถึงกระแสไฟฟ้า
1-3A	รู้สึกถึงกระแสไฟฟ้า แต่ไม่เจ็บปวด
3-10A	รู้สึกถึงความเจ็บปวด
สูงกว่า 10A	รู้สึกถึงการเกร็งของกล้ามเนื้อ
สูงกว่า 30A	รู้สึกถึงความขัดข้องของระบบหายใจ
สูงกว่า 75A	รู้สึกถึงความขัดข้องของหัวใจ
สูงกว่า250A	เกิดความขัดข้องของกล้ามเนื้อหัวใจ

ไฟฟ้าดูด (Electric Shock) คือ การที่กระแสไฟฟ้าไหลผ่านร่างกาย การเรียกไฟฟ้าดูดจะเป็นการเรียกจากอาการเมื่อกระแสไฟฟ้าไหลผ่านร่างกาย จะเกิดอาการเกร็งของกล้ามเนื้อจนไม่สามารถสะบัดให้หลุดออกมาได้

*** กระแสไฟฟ้าจะไหลผ่านร่างกายได้สูงหากร่างกายมีความต้านทานต่ำ ร่างกายที่เปียกชื้นจะมีความต้านทานต่ำ เมื่อเกิดไฟฟ้าดูดจึงมีอันตรายสูง ดังนั้นขณะที่ร่างกายเปียกชื้นจึงไม่ควรสัมผัสอุปกรณ์เครื่องใช้ไฟฟ้า

ผลของไฟฟ้าดูดต่อร่างกายมนุษย์

อันตรายจากไฟฟ้าดูดมีผลต่อมนุษย์แตกต่างกันไปตามขนาดกระแสไฟฟ้า และสุขภาพร่างกายของบุคคล อย่างไรก็ตามได้มีการศึกษาวิเคราะห์ผลของกระแส ไฟฟ้าที่มีต่อร่างกายมนุษย์โดยใช้ค่าเฉลี่ย ค่าที่ได้แตกต่างกันออกไปตามมาตรฐานการทดสอบตัวอย่างผลของกระแสไฟฟ้าที่มีต่อร่างการมนุษย์เป็นค่าที่ไม่จำกัด ขนาดและอาการมีดังนี้

สาเหตุของอุบัติเหตุจากไฟฟ้า

1.ความบกพร่องของเครื่องมือ – อุปกรณ์

2.การปฏิบัติงานที่ไม่ปลอดภัย

3.การขาดความรู้เกี่ยวกับอันตรายของไฟฟ้า

ปัจจัยของความรุนแรงจากไฟฟ้าดูด

1.ปริมาณกระแสไฟฟ้าที่ไหลผ่านร่างกาย

2.ระยะเวลาที่กระแสไฟฟ้าไหลผ่านร่างกาย

3.เส้นทางที่กระแสไฟฟ้าไหลผ่านร่างกาย

สาเหตุการบกพร่องของวงจรไฟฟ้า

1. ฉนวนหุ้มสายไฟขาด
2. สายไฟในเครื่องใช้แตะกับส่วนที่เป็นโลหะด้านนอก
3. อุปกรณ์บางอย่างในวงจรไฟฟ้าชำรุด
4. กระแสฟ้าไหลในวงจรมากกว่าปกติ
5. การซ่อมแซมอุปกรณ์ และเครื่องใช้ไฟฟ้าด้วยตนเอง จะต้องมีความรู้เพียงพอ
6. การใช้ไฟฟ้าด้วยความประมาท
7. การรู้เท่าไม่ถึงการณ์ ต้องสูญเสียทั้งชีวิตและทรัพย์สิน

ความรุนแรงของการบาดเจ็บขึ้นอยู่กับ

1. ปริมาณหรือจำนวนของกระแส ที่ไหลผ่านร่างกาย

2. ส่วนหรือทางเดินของกระแสไฟฟ้าที่ไหลผ่านร่างกาย

3. ระยะเวลาที่สัมผัสวงจรไฟฟ้า

4. ชนิดของพลังงานไฟฟ้า

5. สภาวะของร่างกาย

1. ควรเขียนคำเตือนไว้กับเครื่องมือ อุปกรณ์ไฟฟ้า และบริเวณซึ่งอาจมีอันตรายจากไฟฟ้าและห้ามนำอุปกรณ์ไฟฟ้าไปใช้ใกล้วัสดุ ไวไฟ

2. อุปกรณ์ไฟฟ้าทุกชนิดในห้องปฏิบัติการ จะต้องต่อสายลงดินเสมอ เลือกใช้อุปกรณ์ที่ปลอดภัยได้มาตรฐาน

3. การต่อสายไฟฟ้า รวมทั้งการใช้ชนิด และขนาดของสายไฟฟ้า จะต้องปฏิบัติให้ถูกต้องตามหลักความปลอดภัย

4. ในที่มีไฟฟ้าแรงดันสูงควรจะปูพื้นห้องบริเวณนั้นด้วย

5. ให้ผู้ที่มีความรู้และความชำนาญเท่านั้นที่ทำงานเกี่ยวกับไฟฟ้าได้

6. ต้องใช้เครื่องป้องกันอันตรายเสมอในการทำงานเกี่ยวกับไฟฟ้า

7. มีการตรวจสอบสายไฟฟ้า อุปกรณ์ทางไฟฟ้า และเครื่องใช้ไฟฟ้าอื่น ๆ อยู่เสมอ ถ้าพบส่วนชำรุดหรือบกพร่องจะต้องรีบรายงานให้ผู้รับผิดชอบมาแก้ไขทันที

สาเหตุของไฟไหม้เนื่องจากไฟฟ้า

1. อุปกรณ์เครื่องใช้ไฟฟ้า สายไฟชำรุดหรือไม่ได้มาตรฐาน

2. ใช้ไฟฟ้าไม่ถูกวิธี

- ใช้ไฟฟ้าเกินกำลัง
- เดินสายไฟฟ้าใกล้แหล่งความร้อน
- ใช้หรือติดตั้งเครื่องใช้ไฟฟ้าใกล้สารไวไฟ
- ต่อสายไม่ถูกวิธีหรือไม่แน่น
- ลืมปิดเครื่องใช้ไฟฟ้าที่ให้ความร้อน
- ใช้ฟิวส์ขนาดใหญ่เกินพิกัด

หลักเกณฑ์การปฏิบัติเกี่ยวกับการใช้ไฟฟ้า

1. การป้องกันจากการถูกหรือสัมผัสโดยตรง

เป็นการป้องกันไม่ให้กระแสไฟฟ้าผ่านส่วนหนึ่งส่วนใดไม่ว่าจะเป็นการไหลผ่าน ลงดินหรือไหลครบวงจร โดยมีร่างกายของคนต่อเป็นส่วนหนึ่งของวงจรไฟฟ้าหรือลดปริมา ที่ไหลผ่านให้ต่ำกว่าปริมาณที่เป็นอั

8. หากห้องปฏิบัติการร้อนเกินกว่าปกติ จะต้องรีบหยุดเครื่องและให้ผู้รับผิดชอบมาตรวจแก้ไข

9. อย่าใช้เครื่องมือในห้องปฏิบัติการ เกินขีดความสามารถที่ออกแบบหรือกำหนดไว้ เมื่อใช้งานเสร็จต้องนำเก็บเข้าที่เดิม

10. ระวังอย่าให้อุปกรณ์ที่ใช้ไฟฟ้าเปียกชื้น ในกรณีที่เครื่องเปียกน้ำ จะต้องเช็ดให้แห้ง ถ้าจำเป็นอาจต้องย้ายเครื่องมือให้พ้นน้ำ ซึ่งในการปฏิบัติเช่นนี้ ต้องถอดปลั๊กหรือปลดสวิทช์ตัดกระแสไฟฟ้าก่อน

หลักการป้องกันอันตรายจากไฟฟ้าจากการสัมผัสโดยตรง

1. หุ้มฉนวนส่วนที่มีกระแสไฟฟ้าไหลผ่าน
2. มีส่วนที่กั้นหรือใส่อยู่ในตู้หรือส่วนที่เป็นฝาครอบ
3. มีสิ่งกีดขวางหรือทำรั้วกั้น
4. อยู่ในระยะที่เอื้อมไม่ถึง
5. ใช้อุปกรณ์ป้องกันภัยส่วนบุคคล
6. มีอุปกรณ์เสริมสำหรับตัดกระแสไฟฟ้าที่เกิดการรั่วไหล

หลักการป้องกันอันตรายจากไฟฟ้า

3. กำหนดมาตรการป้องกัน และควบคุมทาง กฎหมาย ข้อบังคับ หรือระเบียบการทำงาน

- การป้องกันและควบคุมอันตรายจากไฟฟ้า
- ใช้เครื่องป้องกันวงจรไฟฟ้าที่ถูกต้องและเหมาะสม
- ป้องกันอย่าให้เกิดกระแสไฟฟ้าลัดวงจร
- ไม่เดินสายหรือติดตั้งอุปกรณ์ไฟฟ้าใกล้แหล่งกำเนิดความร้อน
- ต่อสายให้แน่นสนิท
- ใช้ผู้ชำนาญการในการติดตั้งอุปกรณ์ เดินสายไฟ

2. การป้องกันจากการถูกหรือสัมผัสโดยอ้อม

เป็นลักษณะการ ป้องกันมิให้เกิดไฟฟ้าลัดวงจร หรือลักษณะการตัดวงจรโดยอัตโนมัติเมื่อมีกระแสไฟฟ้าผ่านร่างกาย หรือ การป้องกันมิให้มีการใช้กระแสหรือแรงดันเกินขนาดหรือเกินกำลัง ซึ่งลักษณะดังกล่าวจะมีอันตรายมากกว่า เนื่องจากผู้ปฏิบัติงานจะขาดความระมัดระวังและการป้องกัน เพราะปกติผู้ปฏิบัติงานจะไม่ได้สัมผัสโดยตรงกับอุปกรณ์ไฟฟ้าหรือตัวนำขณะปฏิบัติงาน

- เลือกอุปกรณ์ไฟฟ้าที่ได้มาตรฐาน
- ไม่มีเชื้อเพลิงใกล้กับอุปกรณ์ไฟฟ้า
- ตรวจสอบเป็นประจำ เมื่อพบอาการผิดปกติต้องรีบ แก้ไข และหาสาเหตุ

หลักการป้องกันอันตรายจากไฟฟ้าจากการสัมผัสโดยอ้อม

1. การต่อสายไฟฟ้าของเครื่องจักรหรืออุปกรณ์ลงดิน
2. ติดตั้งเครื่องปลดวงจรไฟฟ้าแบบอัตโนมัติ
3. ใช้เครื่องมือหรืออุปกรณ์ไฟฟ้าที่มีฉนวนหุ้มสองชั้น
4. ใช้แรงดันไฟฟ้าระดับต่ำพิเศษ
5. ใช้เครื่องตัดไฟรั่วหรืออุปกรณ์ป้องกันกระแสไฟฟ้ารั่ว

1. การเลือกซื้อและการใช้อุปกรณ์ไฟฟ้า

เลือกซื้ออุปกรณ์ที่ได้รับรองมาตรฐานผ่านการทดสอบตามมาตรฐานผลิตภัณฑ์ อุตสาหกรรม เป็นการป้องกันอันตรายในขั้นต้น นอกจากนี้ ผู้ใช้ต้องเลือกใช้ให้ถูกต้องเหมาะสมกับลักษณะของงานที่จะนำมาใช้ อีกทั้งการใช้งานจะต้องใช้งานอย่างถูกวิธีตามคู่มือหรือคำแนะนำของผู้ผลิต อุปกรณ์ต่าง ๆ เหล่านั้นด้วย

สาเหตุที่ทำให้เกิดไฟฟ้าลัดวงจร

- ฉนวนไฟฟ้าชำรุด หรือเสื่อมสภาพ
- เกิดแรงดันเกินในสายไฟฟ้า หรืออุปกรณ์ไฟฟ้า กระแสไฟฟ้าจึงสามารถทะลุผ่านฉนวนได้
- ตัวนำไฟฟ้าในวงจรเดียวกัน แต่ต่างเฟสกัน(คนละเส้น)

  สัมผัสกัน กรณีนี้มักเกิดในระบบไฟฟ้าแรงสูงที่สายไฟฟ้าหรือตัวนำใช้เป็นสายเปลือย
- มีสิ่งก่อสร้าง ต้นไม้ หรืออื่นๆ ไปสัมผัสสายไฟฟ้า
- สายไฟฟ้าขาดลงพื้น

2. การติดตั้งอุปกรณ์ไฟฟ้า

การต่อสายและการติดตั้งทั้งหมดต้องเป็นไปตามหลักและกฎความปลอดภัย โดยช่างผู้ชำนาญทางไฟฟ้าที่มีประสบการณ์และผ่านการฝึกอบรมมาแล้ว สำหรับกฎเกณฑ์ง่ายๆ ที่ต้องคำนึงถึงทุกครั้ง คือ

2.1 ขนาดของสายไฟ สวิตซ์ และอุปกรณ์ป้องกันทางไฟฟ้า ต้องมีขนาดถูกต้องเหมาะสมกับการนำไปใช้งาน

2.2 อุปกรณ์ที่มีเปลือกนอกเป็นโลหะ ต้องมีการต่อสายดินอย่างเหมาะสม

การป้องกันอันตราย จากไฟฟ้า

4. การบำรุงรักษาอย่างสม่ำเสมอ

โดยช่างผู้ที่มีความชำนาญดีพอสำหรับอุปกรณ์หรือเครื่องใช้ไฟฟ้าเหล่านั้น

2.3 มีการป้องกันเฉพาะอุปกรณ์แต่ละตอนด้วยฟิวส์หรือ

สวิตช์หรือเบรกเกอร์ตัดวงจร อย่างเหมาะสม

2.4 การต่อสายไฟและอุปกรณ์ จะต้องต่ออย่างหนาแน่น

และมั่นคงด้วยอุปกรณ์ต่อสาย

2.5 อุปกรณ์ไฟฟ้าซึ่งไม่อาจป้องกันหรือคลุมด้วยฉนวน

ได้อย่างมิดชิด จะต้องมีรั้วล้อมรอบหรือกั้นห้อง

พร้อมทั้งติดป้ายเตือนอันตรายจากไฟฟ้าให้ เห็น

5. การให้การศึกษา

นอกจากให้ความรู้ ความเข้าใจเกี่ยวกับอันตรายที่เกิดจากไฟฟ้า สาเหตุและผลของอุบัติเหตุจากไฟฟ้า ตลอดจนการปฏิบัติที่ปลอดภัยให้แก่ผู้ใช้ เครื่องมือหรืออุปกรณ์ไฟฟ้า รวมทั้งการฝึกอบรมวิธีปฏิบัติเมื่อประสบอันตรายจากไฟฟ้า การปฐมพยาบาล และการช่วยชีวิตผู้ประสบอันตรายด้วย

3. การตรวจทดสอบ

จำเป็นต้องมีระบบการตรวจทดสอบเป็นระยะๆ สม่ำเสมอ เกี่ยวกับอุปกรณ์ทั้งหมด ซึ่งสามารถตรวจสอบอย่างง่ายได้ด้วยตาเปล่า

- วัสดุเสียหายหรือแตกหรือฉีกขาด เช่น ฉนวนสายไฟ เต้าเสียบ เต้ารับ สวิตช์ เป็นต้น
- การสะสมของ น้ำมัน น้ำ ฝุ่น หรือสิ่งอื่นๆ ใกล้อุปกรณ์ไฟฟ้า
- อุปกรณ์ทำงานปกติหรือไม่ และป้าย หรือสัญญาณเตือนชำรุดหรือไม่

8. การใช้กุญแจป้องกันการสับสวิตช์ การแขวนป้ายเตือนห้ามสับสวิตช์ตลอดจนการปลดกุญแจและป้ายต้องกระทำโดยบุคคลคนเดียวกันเสมอ

9. การขึ้นที่สูงเพื่อทำงานกับอุปกรณ์ไฟฟ้าต้องใช้เข็มขัดนิรภัย หากไม่มีการใช้เชือกขนาดใหญ่คล้องเอาไว้กับโครงสร้างหรือส่วนหนึ่งส่วนใดของ อาคาร

10. การทำงานเกี่ยวกับไฟฟ้าหากเป็นไปได้ควรมีผู้ช่วยเหลืออยู่ด้วย

ข้อแนะนำบางประการเมื่อต้องปฏิบัติงานเกี่ยวกับอุปกรณ์ไฟฟ้า

1. ก่อนลงมือปฏิบัติงานกับอุปกรณ์ไฟฟ้า ให้ตรวจหรือวัดด้วยเครื่องมือวัดไฟฟ้าว่าในสายไฟหรืออุปกรณ์นั้นมีไฟฟ้าหรือไม่

2. การทำงานกับอุปกรณ์ไฟฟ้าในขณะปิดสวิตช์ไฟหรือตัดไฟฟ้าแล้ว ต้องต่อสายอุปกรณ์นั้นลงดินก่อนทำงานและตลอดเวลาที่ทำงาน

3. การต่อสายดินให้ต่อปลายทางด้าน "ดิน" ก่อนเสมอ จากนั้นจึงต่อปลายอีกข้างเข้ากับอุปกรณ์ไฟฟ้า

กระแสไฟฟ้าที่ไหลไปตามทางเดินไฟฟ้านั้น ถ้ามีทางไหลของกระแสมากกว่าหนึ่งทางแล้ว กระแสไฟฟ้าจะไหลไปในทางที่มีความต้านทานน้อยที่สุด ดังนั้นเพื่อให้ร่างกายมีความต้านทานมากมีกระแสไฟฟ้าผ่านน้อยหรือไม่ไหลผ่าน เลย จึงพอจำแนกวิธีป้องกันได้ดังนี้

4. การสัมผัสกับอุปกรณ์ไฟฟ้าแรงดันต่ำใดๆ หากไม่แน่ใจให้ใช้อุปกรณ์ทดสอบไฟวัดก่อน

5. การจับต้องอุปกรณ์ที่มีไฟฟ้า จะต้องทำโดยอาศัยเครื่องมือ-อุปกรณ์ และวิธีการที่ถูกต้อง เท่านั้น

6. เครื่องมือเครื่องใช้ที่ทำงานกับอุปกรณ์ไฟฟ้า เช่น คีม ไขควง ต้องเป็นชนิดที่มีฉนวนหุ้ม 2 ชั้น อย่างดี

7. ขณะทำงานต้องมั่นใจว่า ไม่มีส่วนใดส่วนหนึ่งของร่างกายหรือเครื่องมือที่ใช้อยู่สัมผัสกับส่วนอื่น ของอุปกรณ์ที่มีกระแสไฟด้วยความพลั้งเผลอ

เครื่องมือไฟฟ้าที่มีสายดิน

1. สายสีแดง (สายไฟมี Extention)
2. สายสีดำ (สายศูนย์ neutron)
3. สายสีเขียว (สายดิน Ground)

1.การต่อสายดิน

สายดิน คือ สายที่ต่อจากโครงหรือเปลือกนอกที่เป็นโลหะของอุปกรณ์ไฟฟ้าลงดิน

สัญลักษณ์และสีของสายดิน

- เครื่องใช้ไฟฟ้าที่มีเครื่องหมาย ดังรูป แสดงว่าต้องมีสายดิน โดยมักจะแสดงไว้ในตำแหน่งหรือจุดที่จะต้องต่อสายดิน
- สีของสายไฟฟ้าเส้นที่แสดงว่าเป็นสายดิน คือ สีเขียว หรือ สีเขียวสลับเหลือง

ประโยชน์ของสายดิน

ป้องกันไม่ให้มีผู้ถูกไฟฟ้าดูดกรณีมีกระแสไฟฟ้ารั่วจากเครื่องใช้ไฟฟ้า เนื่องจากกระแสไฟฟ้ารั่วจากเครื่องใช้ไฟฟ้าจะไหลลงดินทางสายดิน โดยไม่ผ่านร่างกายผู้สัมผัสเครื่องใช้ไฟฟ้านั้น เป็นผลทำให้อุปกรณ์ป้องกันไฟฟ้าลัดวงจร และ/หรือไฟฟ้ารั่วจะตัดกระแสไฟฟ้าออกทันที

3. การใช้สวิตช์ตัดวงจรอัตโนมัติ

การทำงานของอุปกรณ์ คือ ปกติในวงจรไฟฟ้าจะมีกระแสไฟฟ้าไหลในสายไฟทั้ง 2 สายเท่ากัน แต่เมื่อเกิดมีกระแสไฟฟ้ารั่วไหลลงดิน กระแสไฟฟ้าที่ไหลในสายทั้งสองจะไม่เท่ากัน เมื่อเกิดภาวะดังกล่าว อุปกรณ์ตรวจสอบการรั่วของกระแสไฟฟ้าจะส่งสัญญาณไปยังสวิตช์อัตโนมัติ ซึ่งทำหน้าที่ตัดวงจรทันทีก่อนที่จะมีผู้ได้รับอันตรายจากกระแสไฟฟ้า

การปฐมพยาบาลผู้ที่ได้รับอันตรายจากไฟฟ้า

1. ตัดกระแสไฟฟ้าโดยปลดสวิตช์หรือคัทเอาท์ หรือเต้าเสียบออก

2. หากตัดกระแสไฟฟ้าไม่ได้ ให้ใช้ไม้แห้ง หรือวัสดุที่เป็นฉนวนไฟฟ้าเขี่ยสิ่งที่มีกระแสไฟฟ้าออกไปให้พ้น

3. ให้ใช้ผ้าหรือเชือกแห้งคล้องแขน ขา หรือลำตัว ผู้ถูกไฟฟ้าดูดชักลากออกไปให้พ้นสิ่งที่มีกระแสไฟฟ้า หากผู้ถูกไฟดูดสลบหมดสติให้ทำการปฐมพยาบาลให้ฟื้นต่อไป

2. การใช้ฉนวนป้องกันไฟฟ้า

ฉนวนหุ้มสายไฟฟ้า เป็นสิ่งที่ชำรุดฉีกขาดได้ เพื่อเป็นการป้องกัน จึงควรหมั่นตรวจสภาพฉนวนของสายไฟฟ้าหรือสายอุปกรณ์ไฟฟ้าต่างๆ เพื่อหารอยแตกปริหรือฉีกขาดโดยเฉพาะอย่างยิ่งตรงขั้วต่ออุปกรณ์ไฟฟ้า เช่น ขั้วหลอด ปลั๊ก ถ้าพบว่ามีการชำรุดอย่าปล่อยทิ้งไว้ ควรรีบซ่อมแซมหรือเปลี่ยนทันที

การเป่าปาก

การช่วยเหลือด้วยวิธีปฐมพยาบาล

1. หากหัวใจหยุดเต้น (ตรวจโดยเอาหูฟังที่หน้าอกหรือจับชีพจร) ให้ใช้วิธี "นวดหัวใจภายนอก " โดยเอามือกดตรงที่ตั้งหัวใจให้ยุบลงไป 3 - 4 เซนติเมตร เป็นจังหวะ ๆ เท่าจังหวะการเต้นของหัวใจ(ผู้ใหญ่วินาทีละ 1 ครั้ง เด็กเล็กวินาทีละ 2 ครั้ง) นวด 10 - 15 ครั้ง เอาหูแนบฟังครั้งหนึ่ง

2. หากไม่หายใจ (ตรวจโดยดูการขยายของซี่โครงและหน้าอก) ให้ใช้วิธีเป่าลมเข้าทางปากหรือทางจมูกของผู้ป่วย
ดังนี้คือ

ภาคผนวก ก-53

หนังสือขอความอนุเคราะห์ข้อมูลรายงานผู้ป่วยนอกตามกลุ่มสาเหตุ

21 กลุ่มโรคระหว่างเดือนมกราคม ถึงมิถุนายน พ.ศ. 2566

ที่ ลบ ๐๘๓๓/๗

สำนักงานสาธารณสุขอำเภอสระโบสถ์
ถนนวังเพลิง – หนองม่วง ๑๕๒๔๐

๕ มกราคม ๒๕๖๖

เรื่อง ขอส่งข้อมูลรายงานผู้ป่วยนอกตามกลุ่มสาเหตุ ๒๑ โรค (เดือนกรกฎาคม-ธันวาคม ๒๕๖๕)

เรียน บริษัทโรงงานน้ำตาล จำกัด สาขา ๐๐๐๐๒

สิ่งที่ส่งมาด้วย ๑.ข้อมูล รง.๕๐๔ ภาพรวม อำเภอสระโบสถ์ จำนวน ๑ ฉบับ
๒.ข้อมูล รง.๕๐๔ รพ.สระโบสถ์และรพ.สต.หน่วยบริการในสังกัด จำนวน ๖ ฉบับ
๓.พื้นที่ความรับผิดชอบของรพ.สระโบสถ์และรพ.สต.หน่วยบริการในสังกัดฯ จำนวน ๑ ฉบับ

ตามหนังสือที่ จป.นต.ลบ. ๐๒๕/๒๕๖๕ ลงวันที่ ๒๑ ธันวาคม ๒๕๖๕ เรื่องขอความอนุเคราะห์ข้อมูลรายงานผู้ป่วยนอกตามกลุ่มสาเหตุ ๒๑ โรค (รง.๕๐๔) ระหว่างเดือนกรกฎาคม – ธันวาคม ๒๕๖๕ เพื่อใช้ในการดำเนินงานตามมาตรการการวิเคราะห์ผลกระทบทางสิ่งแวดล้อม นั้น

ในการนี้ สำนักงานสาธารณสุขอำเภอสระโบสถ์ ขอส่งข้อมูลรายงานผู้ป่วยนอกตามกลุ่มสาเหตุ ๒๑ โรค (รง.๕๐๔) ระหว่างเดือนกรกฎาคม – ธันวาคม ๒๕๖๕ ภาพรวมระดับอำเภอสระโบสถ์และรพ.สระโบสถ์พร้อมด้วยรพ.สต.หน่วยบริการในสังกัดหน่วยบริการในสังกัด จำนวน ๖ แห่ง ตามเอกสารที่ส่งมาพร้อมนี้

จึงเรียนมาเพื่อโปรดทราบ

ขอแสดงความนับถือ

(นางสาวไพวัลย์ นรสิงห์)
สาธารณสุขอำเภอสระโบสถ์

กลุ่มงานควบคุมโรคและสร้างเสริมภูมิคุ้มกันโรค
โทร ๐ ๓๖๔๓ ๙๐๓๓
mail: sabot๑@lbmoph.org

ภาคผนวก ก-54

กฎระเบียบความปลอดภัย

กฎระเบียบความปลอดภัย

ประกาศ

กฎระเบียบความปลอดภัยในการทำงานที่หัวหน้างานเชื่องตรวจ

1. กฎทั่วไปเกี่ยวกับความปลอดภัย

ผู้ปฏิบัติงานทุกคนต้องปฏิบัติตามระเบียบ กำหนดนำต่างๆ อย่างเคร่งครัด อย่าฉวยโอกาสหรือละเว้น ถ้าไม่ทราบไม่เข้าใจให้ถามเจ้าหน้าที่ควบคุมปลอดภัย หรือหัวหน้างาน

ผู้ปฏิบัติงานทุกคนเมื่อพบเห็นสภาพการทำงานที่ไม่ปลอดภัย หรือพบว่าเครื่องมือเครื่องใช้ชำรุดไม่อยู่ในสภาพที่ปลอดภัย ต้นเถิดด้วยตนเองได้ให้ทำนินการแก้ไขทันที ถ้าแก้ไขไม่ได้ให้รายงานให้ผู้บังคับบัญชาทราบโดยเร็ว

ห้ามกดและปฏิบัติงานป้ายห้ามป้ายเตือนอย่างเคร่งครัด

ห้ามบุคคลที่ไม่เกี่ยวข้องเข้าไปบริเวณทำงานที่คนไม่มีหน้าที่เกี่ยวข้อง

อย่าวิ่งงานในที่สับหาสู้คนเดียวคนเดียว โดยไม่มีใครทราบโดยเฉพาะการทำงานหลังเวลาทำงานปกติ

ต้องแต่งกายให้เรียบร้อยรัดกุม ไม่ขาดรุ่งริ่ง ห้ามมีส่วนอื่นห้อย และห้ามสวมเสื้อในขณะที่ปฏิบัติงานตามปกติ

ต้องใส่หมวกนิรภัยตลอดเวลาทำงานในสภาพปกติที่สามารถใช้ได้

ห้ามใส่รองเท้าแตะ และต้องใส่รองเท้าหุ้มส้นตลอดเวลาทำงานในสภาพปกติที่สามารถใช้ได้

ห้ามหยอกล้อเล่นกันในขณะปฏิบัติงาน

ห้ามเมาสุราและเข้ามาในสถานที่ปฏิบัติงานในลักษณะมึนเมาโดยเด็ดขาด

ห้ามปรับแต่ง หรือซ่อมแซมเครื่องจักรต่างๆ ที่ตัวเองไม่มีหน้าที่หรือไม่ได้รับอนุญาต

ให้ใช้อุปกรณ์ป้องกันต่างๆ และรักษาอุปกรณ์เหล่านี้ให้อยู่ในสภาพที่ดีอยู่เสมอ

ในการซ่อมแซมอุปกรณ์ต่างๆ ทางไฟฟ้า ต้องใช้ช่างไฟฟ้าหรือผู้ที่รู้วิธีการเท่านั้นปฏิบัติหน้าที่นี้

เมื่อได้รับบาดเจ็บไม่ว่าจะเล็กโดยเพียงใดก็ตาม ต้องรายงานให้หัวหน้างานและเจ้าหน้าที่ควบคุมปลอดภัยทราบเพื่อสอบถามสาเหตุเพื่อวิธีป้องกันและแจ้งให้ผู้ปฏิบัติงานอื่นๆ ทราบเพื่อจะได้รู้และหาวิธีการที่ดีกว่าและรับการปฐมพยาบาลเพราะหากปล่อยไว้อาจเกิดอันตรายในภายหลัง

ถ้าหัวหน้างานเห็นว่าผู้ใต้บังคับบัญชาไม่อยู่ในสภาพที่จะทำงานได้อย่างปลอดภัย ต้องสั่งให้หยุดหักทำงานทันที

2. การรักษาความสะอาด และการจัดเก็บวัสดุในบริเวณสถานที่ทำงานและการจัดการวัสดุก่อสร้าง

สิ่งที่เป็นน้ำมันต้องเก็บลงถังขยะที่ทำด้วยโลหะที่มีฝาปิดมิดชิดเพื่อป้องกันการติดไฟ

ห้ามนำวัสดุที่ง่ายต่อการลุกไหม้ใกล้กับจุดติดตั้งพลุดไฟ หรือวัสดุที่มีความร้อนปะปนกับไฟ

ขณะในบริเวณที่ทำงานจะต้องเก็บกวาดให้สะอาดอย่างสม่ำเสมอ เพื่อความปลอดภัยและลดการเกิดอุบัติเหตุ ทั้งการป้องกันอุบัติภัยได้

ให้มีผู้แลการจัดการวัสดุ ซึ่งจะทำหน้าที่ควบคุมวัสดุก่อสร้างทุกชนิดที่นำมาที่หน้างานให้มีปริมาณ เพียงพอในการใช้งาน และคงไว้ซึ่งคุณภาพที่ดีตลอดไป

เมื่อจะมีการเคลื่อนย้ายวัสดุก่อสร้าง จะต้องมั่นใจว่าไม่ติดขวางการทำงานก่อสร้างและไม่ก่อให้เกิดอุปสรรคต่อการจราจร

ไฟแสงสว่างในพื้นที่จัดเก็บวัสดุก่อสร้าง จะต้องจัดเตรียมไว้ให้พอเพียง เพื่อให้การปฏิบัติงานต่างๆ เป็นไปอย่างสะดวกและปลอดภัย

อุปกรณ์ที่ใช้ในการขน จัดเก็บ และบำรุงวัสดุก่อสร้าง จะใช้ให้เหมาะสม และดูแลรักษาให้อยู่ในสภาพดีตลอดระยะเวลาทำงาน

การขนส่งวัสดุอันตราย จะต้องกระทำตามคำแนะนำของผู้ผลิตอย่างเคร่งครัด

3. การป้องกันอัคคีภัยและเครื่องดับเพลิง

(ตามประกาศกระทรวงมหาดไทย เรื่อง การป้องกันและระงับอัคคีภัยในสถานประกอบการเพื่อความปลอดภัยในการทำงานสำหรับลูกจ้าง ลงวันที่ 21 พฤศจิกายน 2534)

ปฏิบัติตามแผนป้องกันอัคคีภัย

การทำงานที่มีประกายไฟและความร้อนใกล้กับวัสดุที่อาจติดไฟได้ ต้องจัดเตรียมเครื่องดับเพลิงตามจำนวนและชนิดที่เหมาะสมที่จะสามารถดับเพลิงได้ทันท่วงที

ห้ามสูบบุหรี่ในบริเวณที่มีป้ายห้ามสูบและบริเวณพื้นที่ก่อสร้างที่ไม่มีป้ายอนุญาตให้สูบบุหรี่ และทิ้งขยะต่างๆ เช่น เศษผ้า, เศษกระดาษ หรือขยะอื่นๆ ที่ติดไฟได้ง่ายลงที่ที่จัดไว้ให้เรียบร้อย

ห้ามหกน้ำมันเชื้อเพลิงหรือของเหลวไวไฟลงไปในท่อน้ำทิ้งหรือท่อระบายน้ำหรือโครงอื่นๆ

ห้ามทำให้เกิดประกายไฟในบริเวณที่เกี่ยวกับวัตถุไวไฟ

ก่อนใช้อุปกรณ์ไฟฟ้าต้องตรวจบริเวณรอยต่อ หรือข้อต่อต่างๆ ว่าแน่นหนาดีหรือไม่ ถ้าหลวมอาจเกิดประกายไฟหรือลวดร้อนซึ่งจะเป็นสาเหตุให้เกิดเพลิงไหม้ได้

ก่อนเลิกงานจะต้องตัดสวิทช์ไฟฟ้าสำหรับอุปกรณ์ไฟฟ้าที่ไม่ได้ใช้งานทุกชุด

เมื่อเกิดเพลิงไหม้ ให้ผู้ที่ประสบเหตุระงับหรือดับไฟโดยอุปกรณ์ดับเพลิงที่มีอยู่ ถ้าไม่สามารถดับด้วยตนเองได้ให้แจ้งผู้บังคับบัญชาทราบโดยเร็ว และปฏิบัติตามแผนการดับเพลิง

ต้องจัดให้มีเครื่องดับเพลิงตามลักษณะของเพลิงอันเนื่องมาจากวัตถุหรือของเหลวที่มีใช้งานอยู่เช่นเครื่องดับเพลิงชนิด ABC, DRY POWDER CHEMICAL หนัก 5-7 กิโลกรัม เป็นต้น โดยมีจำนวนตามที่กำหนดในประกาศข้างล่าง

จัดให้มีการฝึกอบรมดับเพลิง โดยศิญวิศวกรจากกองดับเพลิง หน่วยบริการสาธารณภัย

4. อุปกรณ์คุ้มครองความปลอดภัยส่วนบุคคล

ต้องใส่หมวกนิรภัยตลอดเวลาที่ปฏิบัติงานตามสภาพงานที่สามารถนำมาใช้ได้

ต้องใส่รองเท้าหุ้มส้นในขณะทำงานตลอดเวลาในสภาพงานที่สามารถใส่ได้ ห้ามใส่รองเท้าแตะ

ควรใช้ถุงมือที่เหมาะสมกับงานแต่ละชนิด

ต้องใช้เครื่องป้องกันหู หรือที่อุดหู ถ้าจำเป็นต้องทำงานในสภาพที่มีเสียงดังกว่าปกติ

ผู้รับจ้าง/ผู้รับบริการช่วง ต้องจัดหาให้ผู้ปฏิบัติงานตามข้อกำหนดของกฎหมาย ตามสภาพข้อกำหนดของสภาพการ ปฏิบัติงานโดยทั่วไป บนดิน ใต้ดิน ใต้น้ำ บนที่สูงและบนภูเขา

หมวกนิรภัย รองเท้า ถุงมือ เครื่องป้องกันสีตา เครื่องป้องกันฝุ่น เครื่องป้องกันเสียงดัง และอุปกรณ์ชูชีพ สำหรับการดำน้ำได้ใช้งานในกรณีที่เกิดอุบัติเหตุโดยมิได้คาดหมาย

5. ความปลอดภัยในการทำงานเกี่ยวกับเครื่องมือ เครื่องจักร

(ตามประกาศกระทรวงมหาดไทย เรื่อง ความปลอดภัยในการทำงานเกี่ยวกับเครื่องจักร ลงวันที่ 23 กรกฎาคม 2519)

ต้องมีกระบอกรองเหล็กหนาไว้ ครอบส่วนที่หมุน และส่วนส่งถ่ายกำลังให้มิดชิด

จัดทำที่ครอบป้องกันอันตรายจากเครื่องจักร และติดตั้งสายดินเพื่อป้องกันกระแสไฟฟ้ารั่ว

ผู้ที่ทำงานกับเครื่องจักรต้องสวมใส่ที่ป้องป้องกันอันตรายที่เหมาะสมตามสภาพและลักษณะงานอย่างเคร่งครัด

มีนิ้วตัดกำลังของเครื่องจักร

เมื่อซ่อมแซมต้องติดป้าย "กำลังซ่อมห้ามเปิดสวิทช์"

ห้ามใช้มือเปล่า เครื่องจักรผิดประเภท

ห้ามต่อเครื่องมือโดยทั่วที่กาวไฟ และจอดปลั๊กโดยการดึงที่สายไฟ

เมื่อพบเครื่องมือเครื่องจักรชำรุดต้องหยุดการใช้ ตัดสวิทช์ป้องกันพลังงานและวางป้าย "ชำรุดห้ามใช้" และส่งซ่อมทันที

ห้ามโดยสารไปกับรถ หรือเครื่องจักรกลที่ไม่ได้ทำไว้เพื่อการโดยสาร

6. ความปลอดภัยในการทำงานเกี่ยวกับภาวะแวดล้อม

(ตามประกาศกระทรวงมหาดไทย เรื่อง ความปลอดภัยในการทำงานเกี่ยวกับภาวะแวดล้อม ลงวันที่ 12 พฤศจิกายน 2519)

บริเวณที่ทำงานต้องมีแสงสว่างเพียงพอ โดยสามารถมองเห็นได้วัดจนในระดับ ๒๐ ม.

พื้นดินต้องมีแสงสว่างเพียงพอ และมีสภาพเส้นทาง

ทางเดินต้องมีขนาดอันห่างกัน ๑ ม.แล้วต้องละไลนยูดกัน ต้องใช้เครื่องอุดหู หรือสวมชูชีพเสียง

การทำงานที่มีแสงจ้า และรังสีจะต้องใช้แว่นตาป้องกันแสง และรังสี

การทำงานในบริเวณที่มีความร้อนสูงเกินกว่า 38 องศาเซลเซียสจะต้องมีการระบายความร้อน หรือสวมใส่อุปกรณ์ป้องกันความร้อนที่เหมาะสม

การทำงานเกี่ยวกับสารเคมีที่มี กรด ด่าง ตะกั่ว แก๊ส ไอระเหย จะต้องสวมใส่อุปกรณ์ป้องกันที่เหมาะสม

7. ความปลอดภัยในการทำงานเกี่ยวกับวัตถุอันตราย

การจัดเก็บวัสดุไวไฟประเภทของเหลว จะต้องจัดเก็บวัสดุอันตรายอยู่ในภาชนะที่มีฝาปิดสนิทออกจากวัตถุไวไฟประเภทอื่น โดยต้องติดตั้งป้ายเตือนให้เห็นอย่างชัดเจน

ต้องมีการป้องกันเหตุการณ์ที่อาจนำไปสู่การติดประกายไฟ ในบริเวณจัดเก็บวัสดุไวไฟ โดยต้องติดตั้งป้ายห้ามสูบบุหรี่ให้เห็นอย่างชัดเจน

อุปกรณ์ดับเพลิง ผู้รับจ้างจะจัดเตรียมให้มีอย่างพอเพียง และอยู่ในสภาพพร้อมใช้งานตลอดเวลา

ผู้รับจ้างจะจัดให้มีการระบายอากาศในบริเวณที่จัดเก็บอย่างเพียงพอ

ผู้ที่สามารถเข้าพื้นที่จัดเก็บวัตถุไวไฟ ต้องเป็นผู้ที่ได้รับอนุญาตเท่านั้น

ผู้รับจ้างจะจัดให้มีมาตรการป้องกันการระเบิดจากอุบัติเหตุภูมิ ที่จะก่อให้เกิดความเสียหายอย่างพอเพียง

ทรงเสมือนจริง (ถ้ามี) ผู้รับจ้างต้องปฏิบัติตามประกาศกระทรวงมหาดไทย เรื่องความปลอดภัยในการทำงานเกี่ยวกับการแวดล้อม (ถ้ามี) ดูตามสามนบ 35 แบบแจ้งรายละเอียดของสารเคมีอันตรายในสถานประกอบกิจการ

8. ความปลอดภัยในการใช้เครื่องตัด ดัดเหล็ก

ผู้ควบคุมเครื่อง และผู้ป้อนเหล็กจะต้องเป็นผู้ที่ผ่านการฝึกงาน และทำหน้าที่นี้ประจำเท่านั้น

ผู้ควบคุมเครื่อง และผู้ป้อนเหล็กต้องติดบัตรผู้ควบคุมเครื่อง และผู้ป้อนเหล็กไว้ให้เห็นให้ชัดเจนขณะที่ทำหน้าที่

ห้ามตัด หรือดัดเหล็กในขณะที่ผู้ป้อนเหล็กยังจับเหล็ก หรือตัวคน หรือสิ่งของต่างๆ ตกอยู่ในบริเวณที่เหล็กหรือเครื่องจักรอาจทับ,ชน,กระแทกได้

การเคลื่อนย้ายเหล็ก ถ้าเครื่องตัดหรือดัดจะต้องหันไปในทิศทางไปด้านเดียวกันนั้นไม่มีการเดินสวนกัน เพราะปลายเหล็กอาจทิ่มแทงกันได้

เศษเหล็กที่ใช้ไม่ได้แล้วจะต้องแยกขนาด และนำออกวันต่อวันไปกองไว้ในที่ซึ่งสมเหตุ

9. ความปลอดภัยในการทำงานก่อสร้างร่วมด้วยเขตก่อสร้าง

(ตามประกาศกระทรวงมหาดไทย เรื่อง ความปลอดภัยในการทำงานก่อสร้างร่วมด้วยเขตก่อสร้าง ลงวันที่ 10 กันยายน 2528)

บริเวณเขตก่อสร้างต้องจัดทำรั้วหรือคอกกั้น พร้อมปิดป้ายประกาศบริเวณเขตก่อสร้างโดยรอบบริเวณที่ทำการก่อสร้าง "เขตก่อสร้าง บุคคลภายนอกห้ามเข้า"

บริเวณเขตอันตรายต้องจัดทำรั้วหรือคุกกั้น พร้อมปิดป้ายประกาศบริเวณเขตอันตราย"เขตอันตรายในการ ก่อสร้าง" และมีไฟสัญญาณสีแดงเปิดให้เห็นอย่างชัดเจนในระยะทางกลางคืน

ไม่อนุญาตให้ผู้ที่ไม่เกี่ยวข้อง หรือยานพาหนะที่เข้าไปในเขตก่อสร้าง และเขตอันตรายในการก่อสร้าง ยกเว้นแต่ได้รับอนุญาตจากนายจ้างหรือตัวแทน

ห้ามผู้ปฏิบัติงานหักตาข่ายในบริเวณเขตก่อสร้าง

10. ความปลอดภัยในการทำงานเกี่ยวกับปั้นจั่น

(ตามประกาศกระทรวงมหาดไทย เรื่อง ความปลอดภัยในการทำงานเกี่ยวกับปั้นจั่น ลงวันที่ 17 เมษายน 2530)

ต้องปฏิบัติตามคู่มือการใช้ของผู้ผลิตอย่างเคร่งครัด

ต้องมีการแสดงพิกัดการยก ห่วงคล้อง และสัญญาณเตือนการยก

ในขณะปฏิบัติงานต้องมีผู้ให้สัญญาณเพียงคนเดียวต่อปั้นจั่นหนึ่งตัว และผู้ให้สัญญาณ กับผู้ควบคุมปั้นจั่นจะต้องเข้าใจสัญญาณกันเป็นอย่างดี

ต้องตรวจสอบปั้นจั่นทุก 6 เดือน โดยวิศวกรซึ่งได้รับใบอนุญาตจากผู้ประกอบวิชาชีพวิศวกรรมควบคุม ตามแบบ ตรวจสอบของทางราชการ (แบบ ตป.๑,ตป.๒)และเก็บเอกสารตรวจสอบไว้พร้อมเรียกตรวจ

การปฏิบัติงานจะต้องมีระยะห่างจากสายไฟฟ้า และสายโทรศัพท์ตามมาตรฐานกำหนดดังนี้ (แรงดันไฟฟ้า ๕๐ กิโลโวลท์มีระยะห่าง ๑ เมตร และที่มีระยะห่าง ๑ ซม.ทุก ๑ กิโลโวลท์ แรงดันไฟฟ้าเกิน ๑๑๕ กิโลโวลท์ขึ้นไปต้อง ๑๕๐ กิโลโวลท์ระยะห่างไม่น้อยกว่า ๕ เมตร)

ต้องมีราวกันตก และเข็มขัดนิรภัยถ้าทำงานบนเขตปั้นจั่น

อุปกรณ์ยกของต้องรับน้ำหนักได้อย่างปลอดภัย

บุมการยก และการผูกมัดจะต้องถูกต้องปลอดภัย

ต้องชำระใช้อุปกรณ์คุ้มครองความปลอดภัยส่วนบุคคล

11. ความปลอดภัยในการทำงานเกี่ยวกับการตอกเสาเข็ม

(ตามประกาศกระทรวงมหาดไทย เรื่อง ความปลอดภัยในการทำงานเกี่ยวกับการตอกเสาเข็ม ลงวันที่ 31 ธันวาคม 2531)

ต้องจัดทำแผนตรวจสอบวิเคราะห์ที่ทำการตอกเสาเข็ม และทำการตรวจอุปกรณ์ต่างๆ ก่อนการตอกเสาเข็ม พร้อมจัดเก็บบันทึกไว้เป็นหลักฐาน

กรณีที่การวางสายไฟฟ้าอยู่ใกล้สิ่งของหรือตอกเสาเข็ม ต้องจัดให้มีระยะห่างระหว่างแนวสายไฟฟ้ากับโครงเครื่องตอกเสาเข็มตามที่กำหนด หรือต้องระงับการใช้ไฟฟ้าเพื่อติดตั้งฉนวนหุ้มสายไฟฟ้า

อุปกรณ์การตอกจะต้องรับน้ำหนักได้อย่างปลอดภัย

การยึดมัดและผูกการตอกต้องถูกต้องปลอดภัย

ต้องปิดรูเสาเข็มหากรูมีเส้นผ่าศูนย์กลางกว้างเกิน ๑๕ ซม.

การตัดเสาเข็มหรือหัวเสาเข็มลงต่ำกว่าระดับดินมากกว่า ๔๐ ซม.และหัวเสาเข็มมีเหล็กเส้นที่มีขนาดหน้าตัดน้อยกว่า ๓๐ มม. โดยขึ้นมาสูงกว่า ๔ ซม. จะต้องจัดทำที่ครอบหัวเสาเข็มเพื่อป้องกันพลาดพลาดลงไปถูกเหล็กเส้นพื้นเหล็ก

12. ความปลอดภัยในการทำงานในสถานที่มีอันตรายจากการตกจากที่สูง วัสดุกระเด็น ตกหล่น และการพังทลาย

(ตามประกาศกระทรวงมหาดไทย เรื่อง ความปลอดภัยในการทำงานในสถานที่มีอันตรายจากการตกจากที่สูง วัสดุกระเด็น ตกหล่น และการพังทลาย ลงวันที่ 18 ตุลาคม 2534)

งานที่สูง / ต่ำกว่า ๖ เมตรจากพื้นดินต้องมีบันไดขึ้นลงหรือเราวขึ้นอย่างน้อย ๑ ช่อง

ช่องเปิดช่องต่างๆ ต้องจัดทำฝาปิดหรือรั้วกั้นที่มีความสูงไม่น้อยกว่า 90 เซนติเมตรเพื่อป้องกันการตกหล่น

ต้องมีการปิดล้อมด้วยรั้วกั้น ตาข่ายป้องกันมิให้สิ่งที่ปฏิบัติงานตกหล่นลงมาจากที่สูง

พื้นที่ลาดชันระหว่าง ๑๕- ๓๐ องศาเอียงต้องจัดราวป้องกันมิให้ถูกร่วงตกหล่น

ต้องมีการป้องกันการพังทลาย และวัสดุกระเด็นตกจากที่สูงโดยทำผนังทั้งอัน ทำตั้งไม้ปิดกัน หรือทำที่รองรับ

ต้องสวมหมวกแข็งป้องกันศีรษะ รวมทั้งอุปกรณ์อื่นๆตามความเหมาะสมในระหว่างทำงานในที่สูง

13. ความปลอดภัยในงานเชื่อม

เมื่อเริ่มงานให้ต่อสวิทช์ไฟฟ้าที่จ่ายไปยังตู้เชื่อม

ถ้าจำเป็นต้องเชื่อมการณะที่มีสารไวไฟอยู่ภายใน เช่น มีน้ำมัน จะต้องทำความสะอาดเสียก่อน และก่อนเชื่อมจะต้องแน่ใจว่าไม่มีไอระเหยของสารไวไฟตกค้างอยู่

ก่อนจะเชื่อมจะต้องแน่ใจว่าไม่มีวัสดุติดไฟอยู่ใกล้กับบริเวณที่จะทำการเชื่อม ถ้ามีต้องทำการปิดป้องกันด้วยวัสดุ ที่เป็นฉนวนให้มิดชิด

ให้ระมัดระวังควันจากการเชื่อม โดยเฉพาะการเชื่อมตะกั่ว โลหะอาบสังกะสี เพราะควันจากการเชื่อมเป็นอันตราย บาท

ในกรณีที่ต้องเชื่อมในที่เปียกชื้นต้องสวมรองเท้ายาง และหาวัสดุที่เป็นฉนวนไฟฟ้ารองพื้นตรงจุดที่ทำการเชื่อม

การต่อสายดินต้องต่อให้แน่น จุดต่อต้องอยู่ในสภาพดี และให้ใกล้จุดงานเชื่อมมากที่สุด

14. ความปลอดภัยในงานยิงตะปูลม

ก่อนสวมปลายปืนอัดลมเข้ากับ ต้องถอดหัวปรับความดันออก และขณะเคลื่อนย้ายต้องปิดฝาครอบหัวอัดด้วยทุกครั้ง ห้ามทิ้งปืน

เมื่อต้องวางสายอัดลมเข้ากับ ห้ามต่อสายต้องใช้วัสดุวางกั้นทั้งสองข้างหรือฝังกองดินกันเพื่อกันรถทับ

ตรวจสอบ และบำรุงอัดลมเป็นประจำ และทุกครั้งก่อนนำออกใช้ สายต้องไม่รั่วแตก ข้อต่อต้องไม่หลวม รั่ว และห้ามใช้สายที่มีรอยไหม้

หัวต้องมีวาล์วกันไม่ให้อัดลมกลับ (CHECK VALVE)

หัวต่อแก๊ส หัวปรับความดัน มีมาตรวัดต้องแจ้งหัวหน้าเพื่อเปลี่ยนหรือซ่อม

การต่อท่ออัดลมเข้ากับ ต้องใช้ปั๊มขันวัดต่อ ห้ามใช้ลวดผูก

มีอัดลมเข้ากับ ต้องวางตั้งและมาเชื่อมหรือโซ่ผูกให้มั่นคงมั่นคง

15. ความปลอดภัยในงานเจียร์

ก่อนทำงานเชื่อมทุกครั้งต้องตรวจแว่นตาสิทธิภัย

ตรวจสอบเครื่องมือให้อยู่ในสภาพที่ปลอดภัย เครื่องเชื่อมต้องมีกำบังใบเต็มใบ เทคนิคระเด็นไฟผู้ใช้

การเปลี่ยนใบเชื่อมทุกครั้งต้องตัดสวิทช์ และพึงปลั๊กไฟออก

เวลายกเครื่องเชื่อมให้จับที่ตัวเครื่อง อย่านิ้วสายไฟโดนตีดบาด

16. ความปลอดภัยในการทำงานบนที่สูง

พื้นที่สูงที่มีช่องเปิดต่างๆ รวมทั้งราวกันตกที่มั่นคงแข็งแรง

พื้นรองรับบาดั้งและบ้อต่อต่างๆ ของนั่งร้านจะต้องอยู่ในสภาพดีแข็งแรงและไม่สั่นสลอนในขณะทำงาน

พื้นไม้หรือเหล็กจะต้องยึดวางอย่างมั่นคงกับโครงสร้างของนั่งร้าน

โครงสร้างของนั่งร้านที่เป็นเสาค้ำยันจะต้องให้ได้ฉากกับแนวระดับ ชิ้นส่วนของนั่งร้านที่เสียหายห้ามนำมาใช้งานเด็ดขาด

ตรวจสอบอุปกรณ์ทุกชนิดที่เกี่ยวกับข้องกับการใช้งาน เช่น รถเข็น, ถาดลิง, เชือก, ตะขอ, ตะเข็บ ว่าอยู่ในสภาพดีทุกครั้งก่อนเริ่มทำงาน หากชำรุดห้ามนำมาใช้

ผู้ปฏิบัติงานบนที่สูงเกิน 4 เมตร ในที่โล่งแจ้งต้องสวมหมวกนิรภัยและคล้องเชือกอยู่ในสภาพที่ต้องได้

ขณะที่มีพายุหรือฝนตก ผู้ปฏิบัติงานบนที่สูงต้องหยุดทำงานและลงมาข้างล่าง

ในกรณีที่พื้นนั่งร้านเต็มชำรุดหรือมีช่อง ต้องทำการแก้ไขโดยเร็วและห้ามใช้ไม่ทำงานทุกคนก่อนมาทำพื้นนั่งเรียบ นั่งร้านที่สูงกว่า 2 เมตร ต้องมีราวกันตก สูง 90 ซม. แต่ไม่เกิน 1.20 เมตร

17. ความปลอดภัยในการใช้อุปกรณ์ไฟฟ้า

(ตามประกาศกระทรวงพาณิชย์ไทย เรื่อง ความปลอดภัยเกี่ยวกับไฟฟ้า ลงวันที่ 5 มีนาคม 2522)

จัดทำแผนผังวงจรไฟฟ้าชั่วคราวที่ใช้ในระหว่างก่อสร้าง พร้อมปรับปรุงข้อมูลในกรณีที่มีการแก้ไขเปลี่ยนแปลง

จัดทำป้ายเตือนอันตรายติดตั้งไว้ในบริเวณจุดติดตั้งแผงควบคุมและหม้อแปลงไฟฟ้า เมื่อเกิดไฟฟ้าลัดวงจรหรือมีผู้ประสบอันตรายเนื่องจากกระแสไฟฟ้า ต้องสามารถตัดกระแสไฟทันที ด้วยการปิดสวิทช์ที่ใกล้ที่สุดโดยเร็วที่สุด

ถ้าพบอุปกรณ์ไฟฟ้าชำรุดต้องซ่อมแซมโดยเร็วและแจ้งผู้รับผิดชอบทำการแก้ไขทันที

การต่อเชื่อมอุปกรณ์ไฟฟ้าต้องใช้อุปกรณ์ที่ถูกต้องจุดต่อที่เหมาะสม รอยต่อสายไฟทุกแห่งต้องใช้หัวต่อพันสายไฟพับหุ้มสายให้เรียบร้อย ให้มีฉนวน และแน่นหนาทนแรงดึงว่าจะไม่หลุด

หลอดไฟฟ้า และเครื่องใช้ไฟฟ้าทุกชนิดที่จะทำให้เกิดความร้อนได้ไม่พวงให้ผู้ติดกับตัวหรือเชื้อเพลิงอื่นๆ ที่อาจทำให้เกิดการลุกไหม้ได้ง่าย

ห้ามต่อสายไฟฟ้าโดยไม่ผ่านอุปกรณ์ตัด-จ่ายกระแสไฟ และห้ามใช้ตัวนำอื่นๆ แทนฟิวส์

ที่บริเวณใช้สายไฟชนิดฉนวนชั้นเดียว (THW.) ให้ใช้สายไฟชนิดฉนวน 2 ชั้น (VCT.) (NYY.) ซึ่งหนาทนที่จะใช้ในงานก่อสร้าง

การช่วยผู้ประสบอันตรายให้หลุดพ้นจากกระแสไฟฟ้า อย่าอายามือเปล่าจับ จงใช้ไม้ ไม้เรียว ถุงยาง ฯลฯ แล้วนำผู้ประสบอันตรายให้หลุดออกมา และนำผู้ประสบอันตรายมาปฐมพยาบาลโดยการนวดหัวใจ

ต่อสายดินกับโลหะที่ครอบเครื่องใช้ไฟฟ้าทุกชนิดเพื่อป้องกันอันตรายเนื่องไฟฟ้ารั่ว

18. ความปลอดภัยในการยกเคลื่อนย้ายของหนักด้วยมือ

ต้องรวบรวมมือชนิดต่างๆ ให้เหมาะสมกับวัตถุที่จะทำการยก

ถ้าของหนักเกินกว่าจะยกคนเดียวได้ให้เรียกคนมาช่วยมากพอที่จะยกได้โดยไม่ต้องฝืนออกแรงมากจนเกินกำลัง จงก้มและยืดตัวให้ลำตัวชิดของ ให้หลังตรงเกือบเป็นแนวดิ่งแล้วยืนขาทั้งสองขึ้น ให้ใช้ขาออก อย่าใช้หลัง ฯลฯ เมื่อจะวางของให้ทำวิธีสลับกลับตามวิธีเดิม

19. ความปลอดภัยในการใช้เครื่องยนต์ดีเซลและน้ำมันเชื้อเพลิงของล้อรถยนต์

จัดให้มีผู้ให้สัญญาณที่ชำนาญคนเดียว ห้ามผู้ที่ไม่มีหน้าที่ให้สัญญาณในการจอดมาร่วมให้สัญญาณเป็นอันขาด

อย่าเข้าใกล้ส่วนที่เครื่องจักรที่จะต้องหมุนเหวี่ยง

ในกรณีที่มีการขุด ต้องขึ้นอาคารเรียบไว้โดยรอบ

ห้ามเข้าไปอยู่ใต้วัสดุที่ถ้ำลังยกโดยเด็ดขาด

ในกรณีที่ต้องงานในมุมหรือเกี่ยวกับวงจักรหรือขุด ต้องระวังการตั้งตำแหน่งของเครื่องจักรมต่ำนี้ให้ห่างจาก ขอบบ่อ โดยกระทะให้ปลอดภัยเพื่องกาย เพื่อป้องกันการพังทลายของขอบบ่อ

20. ความปลอดภัยในสำนักงานโครงการ

แก้ว โต๊ะ และเฟอร์นิเจอร์ จะต้องไม่หลวม, หลอน, โยก ขาเก้าอี้ต้องอยู่ในสภาพดีและใช้งานได้ อย่างปลอดภัย

การปีนขึ้นไปเอาเอกสารในกรณีที่ต้องใช้บันได ขาบันไดต้องไม่สั่น

การเดินตามทางเดิน ห้ามวิ่ง การเดินลงบันไดต้องจับราวบันได

ลิ้นชักหรือตู้เอกสารหน้าประตู อาจจะมีบุคคลอื่นเปิดเข้ามา

ขณะกำลังเดิน ห้ามอ่านหนังสือ เอกสาร นั่งให้เรียบร้อยเสียก่อน

อย่าขึ้นเหยียบกีดขวางทางเดินและบันได

ให้ระมัดระวังอาจไหวสั่นที่พื้นสำนักงาน อาจจะสะดุดได้

ประตู ตู้เก็บเอกสารปิดใช้เรียบร้อย

กิ่งนักที่ดึงออกมาอย่าทิ้งไว้เมื่อใช้แล้วต้องเก็บเข้าที่เดิม

ให้ตรวจสอบ ตู้ เฟอร์นิเจอร์ ที่ใช้งานต่างๆ อาจจะหลวม

เก็บปิดคลิปกระดาษและของมีคมที่นำมาใช้ให้เรียบร้อย

ต้องแน่ใจว่าเครื่องอุปกรณ์คอมพิวเตอร์วางอยู่บนโต๊ะที่แข็งแรง

ขณะที่อุปกรณ์สำนักงาน กำลังทำงาน ห้ามปรับ-แต่งหรือซ่อมแซม

อย่าต่อไฟฟ้าในสำนักงานด้วยตนเองให้เรียกช่างไฟฟ้า

ปฏิบัติโดยเคร่งครัดในกรณีบางพื้นที่ที่มีสูบบุหรี่

21. ตรวจสอบความปลอดภัยของตะขอ (HOOK), แขน (Shackle), ลวดสลิง, โซ่ยก, สลิงยก, ตะขอ (HOOK)

ห่วงตะขอ (Eye) ยึดติดกับสลิงในแนวดิ่ง การใช้งานเกิดการสึกหรอกับส่วนของสลิงจนทำให้ลวดไส้ หรือ เส้นด้ายศูนย์กลางของเหล็กที่ใช้ทำห่วงสึกกรอไป ถ้าการสึกกรอนั้นยังไม่เกิน 10 % จากมาตรฐานเดิม ถือว่ายังใช้ได้

ตัวล็อคสลิง (Safety Latches) ชุดล็อคป้องกันสลิงหลุดจากตะขอต้องตรวจสอบให้แน่ใจว่ายังอยู่ในสภาพที่ดี เมื่อนำสลิงใส่กับตะขอแล้ว ตะปิงตัวล็อคต้องดันกลับไม่ให้สลิงหลุด

ห้องตะขอ คือจุดยอดวัสดุโดยมีสลิงคล้องยกในแนวดิ่ง หรือสำมุมยกอาจเอียงไม่เกินข้างละ 45° เมื่อใช้งานจะเกิดการเสียดสีกับห่วงโซ่ยก หรือสลิงยก ถ้าการสึกกรอนั้นยังไม่เกิน 10 % จากมาตรฐานเดิม ถือว่ายังอยู่ใน สภาพที่ดี

คอตะขอ (throat) คือส่วนที่มีความแคบสุดของช่องปิดของตัวตะขอ เมื่อใช้งานไปนานๆ ส่วนนี้(throat opening)จะอ้าออก ถ้าส่วนที่อ้าออกนี้ ยังไม่เกิน 15 % ของความผิดปกติ ถือว่าตะขอนี้ยังใช้งานได้

ตัวตะขอ หรือส่วนหนึ่งส่วนใดของตะขอต้องไม่มีรอยแตกร้าว

ปลายแหลมของตะขอ หรือปลายตะขอ ต้องไม่ปิดตัวไปเกินกว่า 90° จากแนวดิ่ง

แขน (Shackle)

เป็นห่วงโซ่สลัก ใช้เป็นจุดยึดต่อระหว่างสลิงหรือโซ่กับตะขอ เพื่อใช้ในงานยก

ห้ามใช้ BOLT หรือ SCREW ใส่แทนสลักเกลียว (Shackle Pin) เพราะจะไปทำลายเรงเนียงยก

ห้ามยกโดยเฉพาะเดียวเป็นมุม ซึ่งจะเป็นเหตุให้ขนถูกอ้าออกจาก

อย่าใช้ลวดสลิง หรือสลิงยกยึดกับเหลี่ยมคมวัตถุโดยตรง การเสียดสีของลวดสลิงจะหมุนสลักเกลียวคลายตัวหลุดได้

ลวดสลิง (Wire Rope)

ลวดสลิง จะต้องมีการตรวจเมื่อมีการติดตั้งใช้งานทุกครั้ง โดยหัวหน้างานและผู้ปฏิบัติงานสำหรับลวดสลิงทั้งชนิดวิ่งของรถปั้นจั่น จะมีการตรวจโดยผู้บังคับเครนก่อนเริ่มปฏิบัติงานทุกวัน และมีการตรวจประจำเดือนโดยฝ่ายความปลอดภัยร่วมกับหัวหน้างานทุกเดือน ตามแบบฟอร์มใบตรวจสอบ

ที่ลวดยาว 5 ก่าของเส้นผ่าศูนย์กลาง ด้านของเกลียวมีเส้นลวดขาดหรือเสนอกันมาก ของเส้นลวดทั้งหมด ถือว่าหมดอายุใช้งาน

ลวดสลิงที่มีผล, ผักงอ, หรือถูกกัดกร่อน ต้องห้ามใช้งาน

สำหรับลวดวิ่ง ถ้าพบมีเส้นลวดขาด 6 เส้นใน 1 รอบของการหมุนก็ดี หรือลวดขาด 3 เส้นใน 1 แสตรนด์ อย่างใดอย่างหนึ่งหรือทั้งของอย่าง ถือว่าหมดอายุใช้งาน

มีร่องการถูกไฟไหม้ ต้องห้ามใช้

เมื่อลวดสลิงที่ตรวจพบเส้นผ่าศูนย์กลางเล็กลงกว่า 7 % จากมาตรฐานเดิม ห้ามนำกลับมาใช้งาน

โซ่ยก (Chain sling)

ห้ามใช้โซ่ยก ที่มีรอยเชื่อมร้าว ตัวโซ่คดงอผิดรูป

ตรวจสอบการสึกหรอ ที่จุดใดๆ ของโซ่ยก ด้วยการวัดต่างนี้

ขนาดโซ่ (นิ้ว)	สึกหรอได้สูงสุด (นิ้ว)	ขนาดโซ่ (นิ้ว)	สึกหรอได้สูงสุด (นิ้ว)
1/4	3/16	1	3/16
3/8	5/64	1 1/8	7/32
1/2	7/64	1 1/4	1/4
5/8	9/64	1 3/8	9/32
3/4	5/32	1 1/2	5/16
7/8	11/64	1 3/4	11/32

สลิงยก (Wire Rope Sling)

สลิงยกที่มีเส้นลวดขาด 6 เส้นใน 1 รอบของการหมุนเกลียว (1 rope lay) หรือมีเส้นลวดขาด 3 เส้นใน 1 แสตรนด์ ถือว่าหมดอายุใช้งาน

สลิงที่มีการสึกหรอมากกว่า 1 ใน 3 ของเส้นผ่านศูนย์กลางเดิม ถือว่าหมดอายุการใช้งาน

การผิดจอ หรือแตกออกเป็นรูปกรงนก หมดอายุใช้งาน

สลิงยกที่มีรอยถูกไฟไหม้ หมดอายุการใช้งาน

สลิงที่มีรอยแตกร้าวที่ปลาย Fittings ทั้งของร้าว หรือมีการกร่อนที่ลวดสลิง ห้ามใช้งาน

22. ความปลอดภัยของเครน

รถเครนทุกคันรวมทั้งเครนชนิดอยู่กับที่ จะต้องได้รับการตรวจสอบทุก 3 เดือน ตามแบบฟอร์ม ดป.2 ของกรมการแรงงานและจะต้องมีใบตรวจสอบเครื่องกล ซึ่งจะอนุญาตให้ปฏิบัติงานในโครงการได้

พนักงานควบคุมเครนจะต้องปฏิบัติงานได้การอบรมและซ่อมบำรุงตามที่ผู้สร้างได้กำหนดมาตรฐานไว้เท่านั้น

ก่อนใช้เครนปฏิบัติงานของพนักงานแต่ละคนจะต้องตรวจสอบสภาพของเครนก่อนปฏิบัติงานทุกวัน

พิกัดการยกน้ำหนัก และมุมของบูมจะต้องเป็นไปตามตารางของเครนที่ผู้สร้างได้กำหนดไว้

ห้ามซ่อมบำรุงเครนขณะที่เครนกำลังทำงาน

ใช้สัญญาณมาตรฐานจากคนทำนั้นโดยการให้สัญญาณ

ปิดกันบริเวณที่เครนหมุนตัว ห้ามบุคคลอื่นเข้าไปในบริเวณนั้น

ห้ามเกาะที่ของเครนโดยเด็ดขาด

มีเครื่องดับเพลิงชนิด ABC, 5 กก. ติดตั้งที่เครนพร้อมใช้ได้ตลอดเวลา

กระเดื่องที่คะขอของเครนต้องมีเกณฑ์ใช้ได้ตลอดเวลา เพื่อป้องกันสลิงหลุดออกจากคะขอ

ต้องมีลูกตุ้มของบูมเครนองศาตลอดเวลา

การปฏิบัติงานใกล้กับสายไฟฟ้า ให้ปฏิบัติตามบทบัญญัติของประกาศกระทรวงแรงงานโดยเคร่งครัด

23. ความปลอดภัยว่าด้วยปั้นไต

การใช้ปั้นไตจะต้องปฏิบัติตามคำแนะนำของผู้ผลิตปั้นไตโดยเคร่งครัด

ควรใช้ปั้นไตที่ผลิตจากโรงงานชนิดปั้นไตใช้กับงานหนัก (Heavy duty)

ปั้นไตที่ชำรุด แตก หัก ห้ามใช้และควรติดป้าย "ห้ามใช้งาน"

ห้ามนำปั้นไต 2 ตัวมาต่อกันเพื่อให้ยาวขึ้น

ปั้นไตจะมีตรงเมื่อหาดใช้งานจุดไตควรมัดติดไม้ขึ้งแรงด้วย

อย่าตั้งปั้นไตบริเวณที่ลื่น มีจะ

ดินปั้นไตจะต้องตั้งห่างจากห่างที่ตั้งเป็นอัตรา 1 ต่อ 4 ของความสูงปั้นไต

ปลายของปั้นไตต้องเกินจากกูดที่พาดผ่าน 3 ฟุต

ปั้นไตที่ใช้ผู้ไกล้บริเวณทางเดิน ประตู ควรมีสิ่งกีดขวางไว้ เช่น เชือกขาว-แดง ยงมิองกันปิดกั้นไว้

การขึ้นลงปั้นไตให้หันหน้าเข้าหาปั้นไต

ห้ามยกของแขวนลงปั้นทางปั้นไต

ห้ามใช้ปั้นไตโดยกับงานให้ฟ้าไดเด็ดขาด

24. ความปลอดภัยว่าด้วยนั่งร้าน

(ตามประกาศกระทรวงมหาดไทย เรื่อง ความปลอดภัยในการทำงานก่อสร้างว่าด้วยนั่งร้าน พ.ศ. วันที่ 30 มิถุนายน 2525)

ทำงานในที่สูงเกินกว่า 2.00 เมตร ต้องทำนั่งร้าน

นั่งร้านเสาเรียงเดี่ยวสูงเกิน 7 เมตร หรือนั่งร้านสูงเกิน 21 เมตร ต้องมีวิศวกรรับรองตามแบบฟอร์มของกระทรวงแรงงาน

นั่งร้านสร้างด้วยไม้จะต้องรับน้ำหนักบรรทุกได้ไม่น้อยกว่า 4 เท่า ของน้ำหนักการใช้งาน

โครงนั่งร้านต้องมีการยึดโยงแข็งแรงเพื่อป้องกันมิให้พลิกหรือล้ม และในกรณีที่ต้องทำงานใกล้แนวสายไฟที่ไม่มีฉนวนต้องมีระยะห่างไม่น้อยกว่าที่กำหนด หรือติดต่อการไฟฟ้ามาทำการติดตั้งฉนวนครอบสายไฟชั่วคราว

มีราวกันตกสูงไม่น้อยกว่า 90 ซม. และสูงไม่เกิน 1.10 เมตร ตามแนวพาดช่วงที่จะขนถ่ายสิ่งของ

ถ้าพบนั่งร้านชำรุดห้ามใช้งานทันทีจนกว่าจะได้ทำการซ่อมแซมแก้ไขให้สภาพดีเหมือนเดิม

ถ้ามีการทำงานซ้อนกัน ต้องมีสิ่งป้องกันของตกมิให้เป็นอันตรายแก่ผู้ปฏิบัติงานอยู่ข้างล่าง

การทำงานอยู่บนนั่งร้านสูงเกินกว่า 4 เมตร ผู้ปฏิบัติงานต้องสวมเข็มขัดนิรภัย

25. ความปลอดภัยของยานพาหนะและเครื่องมือเครื่องจักรและการขนส่ง

เมื่อรถจอดต้องดึงเบรกมือล็อคล้อรถทุกครั้ง

เครื่องมือเครื่องจักรทุกชนิดห้ามใช้งานโดยการ

ห้ามขึ้นไปนั่งอยู่ข้างล่างในมีด ลูกล้อ หรือไปนอนในบุ้งกี๋ เกรด หรือส่วนใดของเครื่องจักร

อุปกรณ์ไฟฟ้าจะต้องยกลงทันทีเมื่อเครื่องจักรจอด เช่น ใบมีด บุ้งกี๋ ริปเปอร์

ถ้ามีการซ่อมแซมอุปกรณ์ไฟฟ้าของเครื่องจักรต้องมีกันสลักค้ำยัน (Safety Bar) กันตกขณะซ่อมแซม

มองหลังทุกครั้งที่ถอยรถหรือเครื่องจักร

ตัวเครื่องยนต์จะเติมน้ำมันเชื้อเพลิง

ควรมีกระบังหน้าเมื่อเติมน้ำกลั่นแบตเตอรี่ หรือขณะต่อสายบางแบตเตอรี่

ความเร็วในบริเวณก่อสร้าง 20 กม./ชม. และต้องปฏิบัติตามเครื่องหมายจราจรอย่างเคร่งครัด

26. ป้ายเตือนความปลอดภัย

จัดหาป้ายเตือนตามมาตรฐานสากลติดบริเวณที่ทำงานก่อสร้าง

ติดป้ายห้ามสูบบุหรี่บริเวณที่เก็บเชื้อเพลิง เก็บอ็อกซิเจน อะซิทิลีน และถังดับเพลิงหรือการไวไฟ

27. การปฐมพยาบาล

จัดให้มีห้องปฐมพยาบาลในโครงการ

จัดทำตามที่ระบุในประกาศกระทรวงแรงงานฯ ไว้

จัดศึกษาปฐมพยาบาลเบื้องต้น โดยจัดเตรียมพนักงานเข้าอบรม

28. ความปลอดภัยงานขุดขนดิน

การขุดดินกรณีที่ขุดติดกับทางสาธารณะต้องติดต่อเจ้าหน้าที่ไฟฟ้า ประปา องค์การโทรศัพท์เพื่อชี้จุดที่จะขุด

ถ้าขุดใกล้สายไฟฟ้าดินจะต้องมีป้ายเตือน และติดตะแกรงไว้

การขุดใกล้สายไฟฟ้าที่ขุดด้วยมือ เมื่อตรวจพบแล้วจึงจะเริ่มขุดด้วยรถแบ็คโฮ (Backhoe)

มีเชือกกั้นบริเวณที่ขุดและติดป้ายบอก ในเวลากลางคืนต้องติดไฟส่องทางให้เห็นได้ชัดเจน

ถ้าต้องขุดลึกถึง 4 ฟุต ต้องปรับดินให้ราบเป็นมุม 45 องศา หรือมีสกัดกันดินถล่ม พร้อมทั้งจัดบันไดไว้ขึ้นลงได้ โดยสะดวก

ถนนที่เป็นทางผ่านเข้า-ออกไปขุดดิน จะต้องซะอาดและมีแสงเพียงพอตลอดเวลา

ห้ามวางวัสดุไว้บนปากปล่องที่ขุดในระยะ 4 ฟุต จากปากปล่อง

งานขุดดินต้องหมั่นหมวกเปื้อนและรองเท้าตั้นยางหุ้มส้น

มีป้ายติดตั้ง "ระวังวัสดุหล่นมีคนทำงานอยู่ข้างล่าง" อยู่ด้านบน

29. ความปลอดภัยลิฟท์ขนส่งวัสดุ

(ตามประกาศกระทรวงมหาดไทย เรื่องความปลอดภัยในการทำงานก่อสร้างชั่วคราว ลงวันที่ 29 มกราคม 2524)

ลิฟท์ที่มีความสูงเกิน 9.00 เมตร จะต้องมีเอกสารรับรองการออกแบบและคำนวณโครงสร้างลิฟท์ โดยใช้แบบฟอร์มของกรมตรวจแรงงาน

หอลิฟท์สามารถรับน้ำหนักได้ไม่น้อยกว่า 2 เท่าของน้ำหนักแห่งการใช้งาน (Working Load) มีส่วนความปลอดภัยไม่น้อยกว่า 5 (Safety Factor)

หอลิฟท์ที่สร้างด้วยโลหะจะต้องมีจุดคราก (Yield Point) ไม่น้อยกว่า 2,400 Kg/Cm2 และมีส่วนความปลอดภัยไม่น้อยกว่า 2 (Safety Factor = 2)

ตัวลิฟท์ต้องรับน้ำหนักได้ไม่น้อยกว่า 5 เท่าของน้ำหนักแห่งการใช้งาน

หอลิฟท์ต้องยึดกับอาคารอย่างแข็งแรง รวมถึงติดตั้งราวกันตกสูงระหว่าง 90 – 110 เซนติเมตร ช่วงกลางเชื่อมระหว่างหอลิฟท์กับชิ้นส่วนที่ถูกสร้าง

ต้องปิดกั้นบริเวณที่ลิฟท์ขึ้นลงมิให้คนเข้าไป

ผู้บังคับลิฟท์ต้องได้รับการอบรมการบังคับลิฟท์ต่างปลอดภัย

มีป้ายติดไว้ด้านหน้า ซึ่งอาจเป็นข้อบังคับการใช้ลิฟท์

มีตารางตรวจลิฟท์ทุกวัน

เมื่อเกิดการชำรุด หรือผู้ใช้ระหว่างซ่อมแซม ห้ามใช้ลิฟท์โดยเด็ดขาดจนกว่าจะซ่อมเสร็จเรียบร้อย

มีป้ายแจ้งพิกัดน้ำหนักโดยชัดเจน

30. การควบคุมมลภาวะติดตะแกรงกรองออ

เป็นนโยบายบริษัทฯ ไม่ให้มีการขนเศษวัสดุในบริเวณพื้นก่อสร้าง โดยจะประสานงานกับคำรวจต้องที่ตลอดเวลา

ห้ามขายสุราเบียร์และเครื่องดื่มที่มีแอลกอฮอล์ในเขตก่อสร้างของบริษัทโดยเด็ดขาด

จะมีการอุ่นตรวจสอบคนงานที่มีพฤติกรรมน่าสงสัย โดยส่งตรวจสารเสพติด ถ้าตรวจพบจะมีการไล่ทันทีและส่งตัวเข้ารับการรักษา

ในกรณีที่เกิดอุบัติเหตุในบริเวณก่อสร้าง จะตรวจสอบว่าส่วนหนึ่งมีสาเหตุมาจากเศษวัสดุและเครื่องดื่มที่มีแอลกอฮอล์สอดแทรกหรือไม่

http://www.bpcoa.co.th/files/1103111212080930b_1106281393647.jpg

รับที่ ๐๐๐๒
วันที่ -4 ธ.ค. 2559

บริษัท น้ำตาลสระบุรี จำกัด

SS

ระเบียบข้อบังคับ

ของ

บริษัท น้ำตาลสระบุรี จำกัด

สาขาที่ 00002

-4 ธ.ค. 2559

รับที่ ๐๐๐๓
วันที่ -4 ธ.ค. 2559

บริษัท น้ำตาลสระบุรี จำกัด

SS

ระเบียบข้อบังคับ

ของ

บริษัท น้ำตาลสระบุรี จำกัด

สาขาที่ 00002

[redacted]

[redacted]

-4 ธ.ค. 2559

ระเบียบข้อบังคับใช้กับ	บริษัท น้ำตาลสระบุรี จำกัด สาขาที่ 00002
ตั้งอยู่เลขที่	999 หมู่ 4 ตำบลสระโบสถ์ อำเภอสระโบสถ์
	จังหวัดลพบุรี 15240
	โทร. 036-776647-59 แฟกซ์. 036-776651
เลขที่บัญชีผู้ประกอบการ	1006136787
เลขประจำตัวผู้เสียภาษี	0105533003508
ประกอบกิจการประเภท	อุตสาหกรรมผลิตน้ำตาล
มีพนักงานทั้งหมด	500 คน

คำจำกัดความ

1. บริษัทฯ

หมายถึง บริษัท น้ำตาลสระบุรี จำกัด สาขาที่ 00002 รวมถึงผู้มีอำนาจกระทำการแทนบริษัทฯ หรือบุคคลซึ่งได้รับมอบหมายจาก(มีอำนาจกระทำการแทนบริษัทฯ ได้กำหนดแทนตัวอ

2. พนักงาน

หมายถึง พนักงานประจำและพนักงานสัญญาจ้าง

3. พนักงานประจำ

หมายถึง พนักงานซึ่งตกลงทำงานให้บริษัทฯ เพื่อรับค่าจ้างเป็นรายเดือน และมีสิทธิได้รับค่าจ้างตามกฎหมายแรงงาน ในวันหยุดประจำสัปดาห์ วันหยุดประเพณี วันหยุดพักผ่อนประจำปี และ วันอื่นๆที่บริษัทกำหนดให้ได้รับค่าจ้าง

4. พนักงานสัญญาจ้าง

หมายถึง พนักงานซึ่งตกลงทำงานให้กับบริษัทฯ เพื่อรับค่าจ้างเป็นรายวัน มีกำหนดระยะเวลาการจ้างแน่นอน ซึ่งเป็นการจ้างเพื่อทำงานอันมีลักษณะเป็นครั้งคราว เป็นงานตามฤดูกาล หรือเป็นงานตามโครงการ ซึ่งบริษัทฯ และพนักงานได้ตกลงกันทำสัญญาจ้างเป็นหนังสือ โดยกำหนดวันเริ่มต้นและวันสิ้นสุดการจ้างไว้

5. การทำงานอื่น

หมายถึง ห้ามพนักงานรับงานการหรือเป็นลูกจ้างของนิติบุคคล รัฐวิสาหกิจ หรือ บริษัทอื่นๆ หรือประกอบธุรกิจส่วนตัวทั้งประเภทชั่วคราวหรือถาวร ซึ่งเป็นการแข่งขันหรือขัดผลประโยชน์ของบริษัทฯ เว้นแต่จะได้รับอนุญาตจากบริษัทฯ เป็นลายลักษณ์อักษร

กฎ – ระเบียบการทำงาน

หมวด 1 – วันทำงาน เวลาทำงานปกติ และเวลาพักทำงาน

1. วันทำงาน บริษัทฯ กำหนดให้พนักงานทำงานสัปดาห์ละ 6 วัน ตั้งแต่วันจันทร์-เสาร์

2. เวลาทำงาน บริษัทฯ กำหนดให้พนักงานทำงานชั่วโมงปกติไม่เกินสัปดาห์ละ 48 ชั่วโมง โดยแบ่งเวลาทำงาน ดังนี้

เวลาทำงานปกติ	เวลา	08.00 น.	-	17.00 น.
เวลาพัก	เวลา	12.00 น.	-	13.00 น.

เวลาทำงานกะ

(ประเภทพนักงาน)

กะ 1	07.00 น.	-	15.00 น.
กะ 2	15.00 น.	-	23.00 น.
กะ 3	23.00 น.	-	07.00 น.

(ประเภท 2กะ)

กะกลางวัน	ตั้งแต่เวลา	07.00น. - 16.00 น.
กะกลางคืน	ตั้งแต่เวลา	19.00 น. - 04.00 น.

เวลาพักสำหรับพนักงานกะ บริษัทฯ กำหนดให้เวลาพักระหว่างการทำงานรวมกันไม่น้อยกว่า 1 ชั่วโมง หลังจากที่ลูกจ้างทำงานมาแล้วไม่เกิน 5 ชั่วโมงติดต่อกัน บริษัทฯและลูกจ้างอาจตกลงกันล่วงหน้าให้มีเวลาพักครั้งหนึ่งน้อยกว่า 1 ชั่วโมงได้ แต่ถ้ารวมกันแล้ววันหนึ่งต้องไม่น้อยกว่า 1 ชั่วโมง โดยให้ผู้บังคับบัญชาจัดพนักงานตกลงเปลี่ยนกันพักตามเวลาและโอกาส โดยไม่ให้เสียงานต่องาน

การทำงานล่วงเวลาตั้งแต่ 2 ชั่วโมงติดต่อกันขึ้นไป บริษัทฯ จัดให้มีเวลาพักก่อนเริ่มทำงานล่วงเวลา 20 นาที

3. วันหยุด และหลักเกณฑ์การหยุด

3.1 บริษัทฯ กำหนดให้วันอาทิตย์ เป็นวันหยุดประจำสัปดาห์

3.2 บริษัทฯ กำหนดให้มีวันหยุดตามประเพณี 13 วัน โดยส่วนวันแรงงานแห่งชาติ โดยบริษัทประกาศให้ทราบล่วงหน้าก่อนปีปฏิทิน

3.3 วันหยุดพักผ่อนประจำปี ลูกจ้างซึ่งทำงานติดต่อกันมาแล้ว 1 ปี มีสิทธิหยุดพักผ่อนประจำปีได้ไม่น้อยกว่า 6 วัน โดยได้รับค่าจ้าง ซึ่งบริษัทฯ เป็นผู้กำหนดวันหยุดประจำปีล่วงหน้าให้ ทั้งนี้การ

หยุดจะไม่รวมวันหยุดประจำสัปดาห์และวันหยุดตามประเพณี และสิทธิการลาหยุดพักผ่อนประจำปีไม่สามารถนำไปสะสมปีต่อไปได้

4. การบันทึกเวลา

4.1 พนักงานทุกคนต้องบันทึกเวลาทำงานทุกครั้งที่เริ่มทำงานและเลิกงาน ส่วนฝ่ายพนักงานที่ทำงานบริษัทฯ ได้อนุมัติยกเว้นไม่ต้องบันทึกเวลา

4.2 พนักงานต้องปฏิบัติหน้าที่ของตนเองจนกว่าจะถึงเวลาเลิกงาน ห้ามหยุดงานก่อนเวลาเลิกงาน

4.3 ห้ามมิให้บันทึกเวลาแทนกันโดยเด็ดขาด หากตรวจสำพบการบันทึกเวลาแทนกันถือเป็นความผิดขั้นร้ายแรง กรณีทุจริต ต้องถูกลงโทษตามระเบียบบริษัทฯ

5. การเปลี่ยนแปลงเวลาการทำงาน

บริษัทฯมีสิทธิที่จะปรับเปลี่ยน หมุนเวียน หรือเปลี่ยนแปลง กำหนดเวลาทำงาน หรือวันทำงานอันสมควรและชอบธรรมสำหรับพนักงานบางส่วนหรือทั้งหมด ในกรณีที่บริษัท ฯ เห็นว่าการเปลี่ยนแปลงเช่นนั้นเป็นการสมควร เพื่อเป็นการเพิ่มประสิทธิภาพในการทำงานหรือเพื่อเร่งด่วนในงานนั้น ๆ โดยจำนวนชั่วโมงทำงานปกติต่อสัปดาห์ไม่เปลี่ยนแปลง คือสัปดาห์ละ 48 ชั่วโมง และพนักงานทุกคนซึ่งทำงานติดต่อกัน 6 วันจะมีวันหยุดประจำสัปดาห์คนละ 1 วัน ทั้งนี้ทางบริษัทฯจะได้แจ้งให้พนักงานทราบล่วงหน้า

หมวด 2 – วันลา และหลักเกณฑ์การลา

บริษัทกำหนดประเภทการลา ระเบียบการลา และผู้มีอำนาจในการอนุมัติการลาดังนี้

1. ลากิจ
2. ลาป่วย
3. ลาคลอด
4. ลาเพื่อรับราชการทหาร
5. ลาพักผ่อน
6. ลาออกนอกบริเวณโรงงานในเวลาทำงานปกติ
7. การขาดงานโดยมิได้ลาอย่างถูกต้อง

1.การลากิจ

บริษัทอนุญาตให้พนักงานซึ่งมีกิจธุระจำเป็น มีสิทธิ์การลาได้โดยไม่ได้รับค่าจ้างไม่เกิน 7 วัน ตามหลักเกณฑ์ดังนี้

1.1 การลากิจต้องยื่นใบลาล่วงหน้า ต่อผู้บังคับบัญชาโดยตรงอย่างน้อย 1 วัน เมื่อผู้บังคับบัญชาลงชื่ออนุมัติแล้วต้องนำใบลายื่นให้กับแผนกบุคคล เพื่อจดบันทึกการลาในทะเบียนสมุดลา และสามารถหยุดงานได้

1.2 การลากิจให้อยู่ในดุลยพินิจของผู้บังคับบัญชาโดยตรงที่จะให้การอนุมัติหรือไม่

1.3 การลากิจโดยได้รับค่าจ้างต้องได้รับการพิจารณาอนุมัติจากผู้จัดการฝ่ายขึ้นไป

1.4 ในกรณีที่พนักงานมีกิจธุระจำเป็นฉะทันทัน ซึ่งไม่สามารถยื่นใบลาล่วงหน้าได้ ผู้ขอลากิจต้องแจ้งให้ผู้บังคับบัญชาหรือแผนกบุคคลทราบในวันนั้นไม่ว่าด้วยวิธีใด และต้องยื่นใบลาต่อผู้บังคับบัญชาทันทีในวันที่กลับเข้ามาทำงาน ซึ่งผู้บังคับบัญชาจะพิจารณาเหตุผลการลาอีกครั้งหนึ่งว่าควรอนุมัติหรือไม่

1.5 การที่ลากิจติดต่อกันเกิน 3 วัน ต้องได้รับอนุมัติจากผู้บังคับบัญชาระดับผู้จัดการฝ่ายขึ้นไป

1.6 จำนวนวันลากิจจะนำไปพิจารณาประกอบการประเมินผล , การให้โบนัสประจำปี และการจ่ายเงินอุดหนุน

1.7 พนักงานที่ละเลยหรือไม่ปฏิบัติให้ถูกต้องในเรื่องของการลากิจ บริษัทจะถือว่าพนักงานผู้นั้นขาดงาน และอาจถูกพิจารณาลงโทษทางวินัย

2. การลาป่วย

2.1 พนักงานมีสิทธิ์ลาป่วยได้ตามการป่วยจริง โดยได้รับค่าจ้างไม่เกิน 30 วันทำงานในรอบปีปฏิทิน และจะนำใบรับรองแพทย์ส่งไปหรือเอกสารอื่นเป็นหลักฐานได้

2.2 พนักงานที่ลาป่วยติดต่อกัน 3 วันขึ้นไป จะต้องนำใบรับรองแพทย์และเวชระเบียนประกอบใบลา

2.3 หากพนักงานประสบอันตรายระหว่างปฏิบัติหน้าที่ให้กับบริษัทต้องรายงานผู้บังคับบัญชาทันที เพื่อจะได้นำส่งแพทย์หรือโรงพยาบาลรักษาโดยด่วนต่อไป

2.4 กรณีพนักงานประสบอันตรายหรือเจ็บป่วยเนื่องจากปฏิบัติหน้าที่ให้กับบริษัทจะได้เป็นไปตามกฎหมายว่าด้วยกองทุนเงินทดแทน หากยังไม่สามารถปฏิบัติหน้าที่ได้บริษัทจะอนุญาตให้หยุดได้จนกว่าบริษัทรองแพทย์ผลเป็นจุบันโดยได้รับค่าจ้าง 40 %

2.5 เมื่อพนักงานเจ็บป่วยเรื้อรังป่วย พนักงานจะต้องแจ้งให้บริษัททราบโดยเร็วที่สุดไม่ว่าโดยวิธีการใด เพื่อที่ทางบริษัทจะได้จัดหาพนักงานอื่นมาทำงานแทนได้ พนักงานต้องปฏิบัติตามนี้โดยเคร่งครัด มิฉะนั้นจะถือเป็นการขาดงานและอาจถูกตักเตือนได้

2.6 การลาป่วยเท็จ ถือเป็นกรณีทุจริตมีโทษทางวินัยของบริษัท

2.7 วันที่ลูกจ้างไม่สามารถทำงานได้เนื่องจากประสบอันตราย หรือเจ็บป่วยที่เกิดขึ้นเนื่องจากการทำงานหรือลาคลอดบุตร ไม่ถือเป็นวันลาป่วย

3. การตั้งครรภ์และลาคลอด

บริษัทไม่ถูกจ้างหญิงลาคลอดได้ตามหลักเกณฑ์ดังนี้

3.1 พนักงานหญิงมีครรภ์ ต้องแจ้งการตั้งครรภ์ต่อผู้บังคับบัญชา และแผนกบุคคลเพื่อให้แสดงใบรับรองแพทย์ทันที

3.2 พนักงานหญิงมีครรภ์มีสิทธิ์ลาคลอดบุตรได้ไม่เกิน 90 วันโดยจะได้รับค่าจ้างจากบริษัท (ตามอัตราที่ได้รับเดือนสุดท้าย) 45 วัน

3.3 การแจ้งของการลาคลอด พนักงานผู้มีสิทธิ์ต้องแจ้งให้บริษัททราบล่วงหน้าไม่น้อยกว่า 15 วัน ก่อนจะครบกำหนดการลาคลอด ยกเว้นการลาคลอดฉุกเฉินหรือเป็นการคลอดก่อนกำหนด ให้บุคลลอื่นแจ้งลาคลอดแทนได้

3.4 เมื่อลาคลอดครบ 90 วันแล้ว พนักงานผู้นั้นยังไม่สามารถกลับเข้าทำงานได้ (ตามใบรับรองแพทย์ผลปัจจุบันให้มีอีกหรือลาต่อได้อีก 30 วัน โดยไม่ได้รับค่าจ้าง

3.5 หากพนักงานไม่สามารถกลับเข้าทำงานได้ภายใน 120 วัน บริษัทจะพิจารณาปลดพนักงานผู้นั้นออก โดยได้รับค่าชดเชยตามกฎหมาย

3.6 การลาหยุดเนื่องจากการแท้งบุตร ไม่อยู่ในความหมายของการลาคลอด โดยจะถูกพิจารณาเป็นเช่นเดียวกับการลาป่วย

3.7 หากพนักงานหญิงมีครรภ์มีใบรับรองแพทย์แสดงชัดเจนว่าไม่อาจสามารถปฏิบัติงานในหน้าที่เดิมได้ พนักงานหญิงผู้นั้นสามารถขอให้บริษัทจับเปลี่ยนหน้าที่เป็นการชั่วคราวก่อนคลอดหรือหลังคลอดได้ โดยบริษัทจะพิจารณาเปลี่ยนงานให้กับพนักงานนั้นตามที่เห็นสมควร

3.8 ห้ามไม่ให้พนักงานหญิงมีครรภ์ทำงานในระหว่างเวลา 22.00 – 6.00 น. ทำงานล่วงเวลาหรือทำงานในวันหยุด ยกเว้น กรณีที่ลูกจ้างทำงานตำแหน่งผู้บริหาร งานวิชาการ งานธุรการเกี่ยวข้องเกี่ยวกับการเงินการบัญชี หรืองานอื่นๆ ให้ทำงานล่วงเวลาในเวลาทำงานปกติที่ไม่มีผลกระทบต่อสุขภาพโดยได้รับความยินยอมเป็นคราวๆ ไป

3.9 ห้ามมิให้พนักงานหญิงมีครรภ์ ทำงานอย่างหนึ่งอย่างใดตามที่กฎหมายกำหนด

4. การลาเพื่อรับราชการทหาร

4.1 ในกรณีที่กระทรวงกลาโหมได้ออกหมายเรียกตัวพนักงาน เพื่อเข้ารับการฝึกทางทหาร การระดมพล,ทดสอบความพร้อมฝึกวิชาทหารตามกฎหมายว่าด้วยวิชาการรับราชการทางทหาร บริษัทจะอนุญาตให้พนักงานลาไปเพื่อการดังกล่าว โดยได้รับค่าจ้างเท่ากับวันที่ทำงานปกติ ตลอดระยะเวลาที่ลา แต่ไม่เกินปีละ 60 วัน (โดยนับต่อเนื่องและรวมทั้งวันหยุดและส่วนที่เกินจาก 60 วัน พนักงานจะไม่ได้รับค่าจ้าง

4.2 เมื่อครบกำหนดการไปรับราชการทหาร พนักงานผู้นั้นจะต้องนำหลักฐานแสดงการไปรับราชการทหารมาแสดงต่อผู้บังคับบัญชาและแสดงตนต่อฝ่ายบุคคล หากไม่มีหลักฐานมาแสดง บริษัทฯ ถือว่าพนักงานผู้นั้นขาดงานหรือละทิ้งหน้าที่

4.3 พนักงานที่ยื่นเรื่อง พร้อมหมายเรียกในการรับราชการทหาร ตามข้อ 4.1 บริษัท อนุญาตให้พนักงานกลับเข้าทำงานกับบริษัทฯ ในตำแหน่งเดิม หรือตำแหน่งอื่นที่เหมาะสม โดยได้รับค่าจ้างในอัตราที่ได้รับครั้งสุดท้ายก่อนไปรับราชการทหาร

4.4 การลาเพื่อรับราชการทหาร พนักงานจะต้องแจ้งบริษัทฯ ทราบภายใน 3 วัน นับจากวันที่ได้รับหมายเรียก และต้องกลับเข้าทำงานภายใน 7 วัน นับจากวันที่ปลดประจำการตามที่หน่วยงานราชการทหารระบุ หากพ้นกำหนดระยะเวลาดังกล่าวแล้ว พนักงานไม่กลับเข้าทำงาน ให้ถือว่าพนักงานได้สละสิทธิ์ในตำแหน่งที่ทำงานกับบริษัทฯ และถือว่าพนักงานผู้นั้นลาออกจากการเป็นพนักงานของบริษัทฯ โดยสมัครใจ

5. การเพิ่มพิทยา

5.1 บริษัทจะอนุญาตให้พนักงานลาเพื่อการทำหมันและอาจเนื่องจากทำหมันได้โดยการรับค่าจ้าง ทั้งนี้จำนวนวันลาให้เป็นไปตามระยะเวลาที่แพทย์แผนปัจจุบันเป็นผู้กำหนด

5.2 พนักงานต้องยื่นการลาเพื่อทำหมันต่อผู้บังคับบัญชาล่วงหน้าอย่างน้อย 7 วัน

5.3 เมื่อกลับเข้าทำงานในวันแรก พนักงานต้องยื่นใบรับรองแพทย์ต่อแผนกบุคคล หรือผู้บังคับบัญชา เพื่อเป็นหลักฐานแนบประกอบการลา

6. การออกนอกบริเวณโรงงานในระหว่างเวลาปกติ

บริษัทฯ อนุญาตออกนอกบริเวณโรงงานในกรณีที่จำเป็นหรือเร่งด่วน เนื่องจากกิจธุระส่วนตัว ได้ตามหลักเกณฑ์ดังนี้

6.1 ให้พนักงานผู้ประสงค์จะออกนอกบริเวณโรงงานยื่นใบขออนุญาตออกนอกบริเวณโรงงานตามแบบฟอร์มของบริษัทฯ ต่อผู้บังคับบัญชา ระดับหัวหน้าแผนกขึ้นไป เพื่อเซ็นต์อนุมัติและยื่นใบขาดันฉบับให้แผนกบุคคล

6.2 นำใบขออนุญาตออกนอกบริเวณโรงงานยื่นต่อพนักงานรักษาความปลอดภัย ณ ประตูทางออก โดยเจ้าพนักงานรักษาความปลอดภัยจะบันทึกเวลาเข้า-ออก ของพนักงาน พร้อมสำเนาใบขาดันแผนกบุคคลเพื่อตรวจเช็คซ้ำ

6.3 การขออนุญาตออกนอกบริเวณโรงงานในเวลาทำงานปกติ จะอนุญาตให้ออกเป็นจำนวนชั่วโมงโดยบริษัทฯ จะไม่จ่ายค่าจ้างตามจำนวนชั่วโมงที่ลา โดยให้หัวหน้าแผนกพร้อมหัวหน้าส่วนขึ้นไปเซ็นต์อนุมัติการลา

- การลาไปโรงพยาบาล แจ้งต้องมีใบรับรองแพทย์มาด้วย โดยให้หัวหน้าแผนกขึ้นไปพิจารณาอนุมัติจึงจะได้รับค่าจ้าง

6.4 กรณีพนักงานมีเหตุจำเป็นจนไม่สามารถ ในการที่จะไม่รักค่าจ้างของพนักงาน ให้อยู่ในดุลยพินิจของผู้บังคับบัญชาตั้งแต่ระดับผู้จัดการขึ้นไปในการพิจารณาอนุมัติ

7. การขาดงานโดยมิได้ลาอย่างถูกต้อง

7.1 ในกรณีที่พนักงานขาดงานโดยมิได้ลางานอย่างถูกต้องตามระเบียบข้อบังคับของบริษัท หรือการหยุดงานไปโดยมิได้รับอนุญาตจากผู้บังคับบัญชา หรือการหยุดงานโดยไม่มีเหตุผลตามควร บริษัทถือเป็นการขาดงานหรือละทิ้งหน้าที่ โดยพนักงานที่ขาดงานหรือละทิ้งหน้าที่จะไม่ได้รับค่าจ้างและสิทธิประโยชน์อื่น ๆ ในวันดังกล่าวและมีโทษทางวินัยตั้งแต่ให้ออกจากงาน

7.2 การขาดงานต่อเนื่องกัน 3 วันทำงาน ไม่ว่าจะมีวันหยุดคั่นหรือไม่ก็ตาม โดยไม่มีเหตุอันสมควร บริษัทถือว่าพนักงานผู้นั้นละทิ้งหน้าที่ และได้สิ้นสภาพการเป็นพนักงานของบริษัทฯ และบริษัทจะไม่จ่ายค่าชดเชยใด ๆ ทั้งสิ้น

7.3 การขาดงานจะมีผลต่อการพิจารณา การปรับค่าจ้างประจำปี,การพิจารณาโบนัสและถูกตัดสิทธิในการประเมินผลและได้รับโทษทางวินัย

หมวด 3 - หลักเกณฑ์การทำงานล่วงเวลาและการทำงานในวันหยุด

ในกรณีที่มีงานจำเป็นต้องรีบเร่งด่วน ถ้าหยุดจะเสียหายแก่งาน เพื่อเป็นการช่วยกันเร่งด่วน โดยจะหยุดเสียมิได้ บริษัทจะกำหนดให้พนักงานทำงานล่วงเวลาตามหลักเกณฑ์ ดังนี้

1. หลักเกณฑ์การทำงานล่วงเวลาหรือทำงานในวันหยุด

1.1 ให้ผู้บังคับบัญชาระดับหัวหน้างานขึ้นไปเขียนขอขออนุมัติผู้บังคับบัญชา โดยกรอกแบบฟอร์มระบุเหตุผลและความจำเป็นเพื่อขออนุมัติการทำงานล่วงเวลา

1.2 เมื่อได้รับอนุมัติ ยื่นแบบฟอร์มการขอทำงานล่วงเวลาไปยังแผนกบุคคล

1.3 การทำงานล่วงเวลาหรือการทำงานในวันหยุดของพนักงานทุกครั้ง ต้องได้รับอนุมัติจากผู้บังคับบัญชา จึงสามารถทำงานล่วงเวลา หรือทำงานในวันหยุดนั้นได้

2.อัตราค่าทำงานล่วงเวลา

2.1 วันทำงานปกติ เวลาที่ทำงานเกินเวลาทำงานปกติ จะได้รับค่าล่วงเวลา 1.5 เท่าของอัตราค่าจ้างต่อชั่วโมงในเวลาทำงานปกติ (โดยไม่นำเวลาพักมาคิดคำนวณ)

2.2 วันหยุดเวลาที่ทำงานเกินเวลาทำงานปกติ จะได้ค่าล่วงเวลาในวันหยุด อัตรา 3 เท่าของอัตราค่าจ้างปกติต่อชั่วโมง (โดยไม่นำเวลาพักมาคิดคำนวณ)

3. อัตราค่าทำงานในวันหยุด

3.1 พนักงานรายวัน, รายชั่วโมง และพนักงานอื่นๆ ซึ่งไม่มีสิทธิได้รับค่าจ้างในวันหยุดประจำสัปดาห์ หากบริษัทให้พนักงานมาทำงานในวันหยุดประจำสัปดาห์ หรือวันหยุดตามประเพณี จะได้รับค่าทำงานในวันหยุดเป็น 2 เท่า ของอัตราค่าจ้างปกติคำนวณชั่วโมงที่ทำงานในวันหยุด

3.2 พนักงานรายเดือน หรือ พนักงานซึ่งมีสิทธิได้รับค่าจ้างในวันหยุด หากบริษัทให้มาทำงานในวันหยุดประจำสัปดาห์ หรือวันหยุดตามประเพณี ฯลฯ จะได้รับค่าทำงานในวันหยุดในอัตราเพิ่มขึ้น อีก 1 เท่า ของอัตราค่าจ้างปกติคูณจำนวนชั่วโมงที่ทำงานในวันหยุด

4. พนักงานที่ไม่มีสิทธิได้รับค่าล่วงเวลา

4.1 พนักงานบริหารระดับตั้งแต่ผู้จัดการ ขึ้นไป ซึ่งมีอำนาจหน้าที่กระทำการแทนนายจ้างการตัดสินใจ การลดค่าจ้าง การให้ออกหรือ หรือ การเลิกจ้าง

4.2 พนักงานขับรถ พนักงานซึ่งทำงานนอกสถานที่ โดยสภาพของงานไม่อาจกำหนดเวลาทำงานอันแน่นอนได้

4.3 พนักงานที่ทำหรือดูแลรถยนต์ที่เวียนรับจ้างอื่น พนักงานรักษาความปลอดภัย

หมวด 4 - การบริหารค่าจ้างและเงินเดือน

1. การบริหารค่าจ้าง

เพื่อให้พนักงานได้รับค่าจ้างโดยยุติธรรมตามหน้าที่ความรับผิดชอบ และเพื่อการสำรองไว้อย่างพอเพียงต่อสภาวะทางสังคม บริษัทจึงกำหนดนโยบายการบริหารค่าจ้างและเงินเดือน โดยนำปัจจัยต่างๆ มาประกอบการพิจารณา ดังนี้

1.1 สภาพทางเศรษฐกิจภายในประเทศ

1.2 สภาพตลาดแรงงานและอัตราค่าจ้างภายในประเทศ

1.3 การเปรียบเทียบอัตราค่าจ้างของอุตสาหกรรมเดียวกัน หรืออุตสาหกรรมในอำเภอเดียวกัน ตลอดจนขนาดและความสามารถในการจ่าย

1.4 ตำแหน่งหน้าที่ความรับผิดชอบ ประสบการณ์ และความสามารถของพนักงาน

1.5 สถานการณ์และความจำเป็นของบริษัท

2. การปรับอัตราเงินเดือน

การปรับอัตราเงินเดือนประจำปีเพื่อให้พนักงานทุกระดับได้รับความยุติธรรมในการพิจารณาปรับอัตราค่าจ้าง บริษัทจะใช้การประเมินผลการปฏิบัติงานของพนักงาน โดยผู้บังคับบัญชาตามลำดับขั้นเป็นมาตรฐาน ดังนี้

<u>2.1พนักงานที่ต้องรายงานหัวหน้างาน</u>

1. หัวหน้างานเป็นผู้ประเมินผล ตามแบบฟอร์มของบริษัท และส่งให้หัวหน้าแผนก

2. หัวหน้าแผนก ตรวจสอบและทบทวนการประเมินผลของหัวหน้างาน หากไม่เห็นด้วยกับการประเมิน ให้ปรึกษากันหาข้อสรุป หากข้อสรุปไม่ตรงกันให้หัวหน้าแผนกแก้ไขการประเมินเบื้องต้น โดยเขียนใหม่ โดยเขียนเพิ่มเติมเท่านั้นไม่ทบผลการประเมินเดิม พร้อมเซ็นชื่อกำกับ แล้วส่งให้หัวหน้าส่วนหรือวิศวกร ตามสายการบังคับบัญชา

3. หัวหน้าฝ่าย/ส่วน/วิศวกร พิจารณาอีกครั้ง เห็นด้วยกับหัวหน้าแผนก และส่งผลการประเมินให้ ผจก./ผจก.ฝ่าย

<u>2.2พนักงานระดับหัวหน้างาน</u>

1. หัวหน้าแผนก เป็นผู้ประเมินผลการปฏิบัติงานขั้นต้น และส่งให้หัวหน้าส่วน/วิศวกร

2. หัวหน้าส่วน/ฝ่าย/วิศวกร ตรวจสอบและทบทวนการประเมินผลของหัวหน้าแผนกและส่งให้ ผจก./ผจก.

3. ผจ./ผจก./ผจก. ตรวจสอบ และทบทวนการประเมินผลเบื้องต้นอีกครั้ง

<u>2.3พนักงานระดับหัวหน้าอาวุโส</u>

1. หัวหน้าส่วน/วิศวกร เป็นผู้ประเมินผลการปฏิบัติงาน และส่งให้ ผจก./ผจก.

2. ผจก. ตรวจสอบ และทบทวนการประเมินผลเป็นเบื้องต้นอีกครั้ง

2.3 หัวหน้าส่วนฝ่ายงาน

1. หน.แผก. เป็นผู้ประเมินผลการปฏิบัติงานเบื้องต้น และส่งให้ผจก.

2. ผจก. ตรวจสอบ และทบทวนการประเมินผลเป็นเบื้องต้นอีกครั้ง

3. หลักเกณฑ์การประเมินผล

เพื่อให้การประเมินผลเป็นไปในแนวทางเดียวกัน ทางบริษัทฯ ได้จัดระบบประเมินผลการปฏิบัติงานขึ้น และมีการประเมินผลแบบเดียวกันเป็นมาตรฐาน และไร้หลักเกณฑ์ในการประเมินผลเดียวกัน เพื่อความยุติธรรมของพนักงานทุกคน

4. วันและสถานที่จ่ายค่าจ้าง ค่าล่วงเวลา และค่าทำงานในวันหยุด

4.1 บริษัทฯจ่ายเงินค่าจ้าง ค่าล่วงเวลา และค่าทำงานในวันหยุด ให้พนักงานโดยจ่ายผ่านบัญชีธนาคารพาณิชย์ ตามที่บริษัทฯ กำหนด

4.2 บริษัทฯกำหนดการจ่ายเป็น 2 งวด

ค่าจ้าง ค่าล่วงเวลา และค่าทำงานในวันหยุด วันที่ 1 – 15 ของเดือน จ่ายวันที่ 20 ของเดือน

ค่าจ้าง ค่าล่วงเวลา และค่าทำงานในวันหยุด วันที่ 16 – สิ้นเดือน จ่ายวันที่ 5 ของเดือนถัดไป

4.3 หากวันที่ 5 หรือ 20 ตรงกับวันเสาร์ หรือ วันหยุดราชการและธนาคาร ให้เลื่อนเป็นวันทำการถัดไป

4.4 เงินค่าจ้างของพนักงานส่วนหนึ่งจะถูกหักไว้ตามกรณีดังต่อไปนี้

4.4.1 ภาษีหัก ณ ที่จ่าย พนักงานมีหน้าที่ต้องเสียภาษีเงินได้ตามอัตราที่กฎหมายกำหนด สำหรับรายได้ต่างๆ ที่พนักงานต้องชำระภาษี ซึ่งบริษัท จะหักจากค่าจ้างของพนักงานทุกเดือนงวด และหากมีการชำระภาษีเพิ่มเติมในปลายปี พนักงานต้องเป็นผู้รับผิดชอบ และชำระเพิ่มเติมด้วยตนเอง

4.4.2 เงินสมทบเข้ากองทุนประกันสังคม ตามพระราชบัญญัติประกันสังคม พนักงานจะถูกหักเงินสมทบตามอัตราที่กฎหมายกำหนด

4.4.3 เงินสมทบอื่นๆที่กฎหมายกำหนดให้ต้องหักจากเงินค่าจ้าง

หมวด 5 - วินัยและการลงโทษทางวินัย

1. บริษัทฯได้กำหนดแนวทางปฏิบัติเรื่องวินัย เพื่อให้พนักงานปฏิบัติตามโดยเคร่งครัด ผู้ใดฝ่าฝืนไม่ยึดถือเป็นการกระทำผิดทางวินัย ตามข้อกำหนด ดังนี้

1. มาทำงานสายหรือกลับก่อนเวลาที่กำหนดไว้ โดยไม่ได้รับอนุญาตจากผู้บังคับบัญชา
2. นอนหรือพักผ่อนในระหว่างปฏิบัติหน้าที่
3. นำงานอื่นที่มิใช่งานของบริษัทฯมาทำในขณะปฏิบัติหน้าที่
4. ทำงานโดยไม่มีเหตุผลอันควร
5. นำเอกสารหรือสิ่งพิมพ์ใดๆ ที่ไม่เกี่ยวกับงานของบริษัทฯ ในเวลาทำงาน
6. ไม่ปฏิบัติตามหรือไม่ให้ความร่วมมือเกี่ยวกับกฎระเบียบการรักษาความปลอดภัย
7. แสดงกิริยา ใช้วาจา หรือพิมพ์ข้อความหยาบคาย ก้าวร้าว ดูหมิ่น ล่วงเกินเพื่อนพนักงานในสถานที่ทำงาน บริเวณบริษัทฯหรือบ้านพักพนักงาน อันเป็นเหตุให้เกิดความเสื่อมเสีย
8. จับกลุ่ม ชุมนุมเรื่องส่วนตัวในเวลาทำงาน ไม่ตั้งใจทำงาน หรือเกียจคร้าน
9. จับประกอบอาหารในเวลาทำงาน
10. กระทำการใดๆ อันเป็นการเสื่อมเสียต่อชื่อเสียงของบริษัทฯ หรือก่อให้เกิดความเสียหายต่อทรัพย์สินของบริษัทฯ โดยเจตนาหรือโดยประมาท
11. ทำเงิน หรือเสื่อม ขัดจิน หรือตะกอง เพิกถอน ต่อกลูเชื่อบังคับ รวมทั้งสัญญาอื่นประกาศ หรือคำสั่งของบริษัทฯ รวมทั้งคำสั่งอันชอบธรรมด้วยกฎหมาย และตามตัวอย่างที่ของผู้บังคับบัญชา
12. แข่งขันกับการค้าต่อบริษัทฯ หรือผู้บังคับบัญชา
13. ทำลายหรือทำให้เสื่อมสภาพซึ่งเครื่องมือ เครื่องใช้ หรือทรัพย์สินของบริษัทฯ โดยเจตนา หรือนำเครื่องมือ เครื่องใช้ หรือทรัพย์สินของบริษัทฯ ไปใช้โดยมิได้รับอนุญาต
14. ใช้ตราสารของบริษัทแสวงหาผลประโยชน์เพื่อตนเอง หรือผู้อื่น
15. ไม่ให้ความร่วมมือ ประสานงาน หรือช่วยเหลือเกื้อกูลร่วมงาน เพื่อประโยชน์ของบริษัท
16. ไม่เชื่อฟัง หรือใช้เสียง หรือแสดงกิริยาวาจา ไปยุยงต่อผู้บังคับบัญชา หรือไม่ให้ความร่วมมือในการปฏิบัติงาน
17. ใช้สถานที่ของบริษัทฯ จัดกิจกรรม ทำการประชุม หรือชุมนุมใดๆ โดยไม่ได้รับอนุญาต
18. ตั้งองค์กร ชมรมใดๆ ภายในบริษัทโดยไม่ได้รับอนุญาต
19. การสูบบุหรี่ ดื่มเหล้า หรือเสพสิ่งใดๆ ในเวลาปฏิบัติหน้าที่หรือสูบบุหรี่ ดื่มเหล้าใดๆ ก่อนเวลาเข้ามาในที่ทำงาน และอยู่ในสภาพที่ไม่พร้อมจะทำงาน รวมทั้งนำสิ่งของต่างๆ เข้ามาในบริษัทฯ

20. เสตะหุนหย่นหร่ำวาจกูยช ก่อให้เกิดความแตกแยกระหว่างพนักงาน
21. ทะเลาะวิวาท ด่าทอ หรือทำร้ายร่างกายซึ่งกันและกันในสถานที่ทำงาน หรือในบริเวณบริษัทฯ หรือบริเวณบ้านพักที่บริษัทจัดให้
22. ป้องกันหรือไม่ยอมให้ผู้ใต้บังคับบัญชาเลื่อนตำแหน่งเป็นขั้น และข้อบังคับของบริษัทฯ
23. ดูดบุหรี่หรือนั่งสูบเวลาทำงานให้พนักงานผู้อื่นไม่สะดวก เช่นในห้องประชุม หรือห้องทำงานบัตรบันทึกเวลาของตนเองและของคนอื่น
24. เล่นการพนัน หรือร่วมในการพนันทุกประเภท ในสถานที่ทำงาน ในบริเวณบริษัทฯ หรือในบริเวณบ้านพักของบริษัทฯ
25 นำหรือพกพาปืน หรือ วัตถุระเบิดเข้ามาในสถานที่ทำงาน หรือบริเวณบริษัทฯ
26. ปลุกปั่นหรือยุยง ให้พนักงานหน้าที่บังคับบัญชาหรือแสดงอิทธิพลใด ๆ ให้พนักงานอื่นเกิดความเกรงกลัว เพื่อประโยชน์ส่วนตัวหรือของผู้อื่น
27. แสดงทัศนะ ความประพฤติ หรือแสดงตนเป็นอันธพาล ประพฤติชั่วช้าจนเป็นที่รังเกียจของสังคม ประพฤติตนเป็นอันธพาล ณ ที่ใด หรือกระทำการใด ๆ ให้เห็นว่าขาดซึ่งศีลธรรมอันดีงามจริยธรรมและคุณธรรม
28. ทำลายต่อเติม หรือแก้ไขข้อความในเอกสาร คำสั่ง หรือระเบียบข้อบังคับของบริษัทฯ
29. เขียนโฆษณาตรงหรือทางอ้อม เพื่อเป็นการทำลายชื่อเสียง ความเชื่อถือของบริษัทฯ หรือผลิตภัณฑ์ของบริษัทฯ
30. รับสินบนจากผู้อื่น หรือแสวงหาผลกำไรจากบริษัทฯ เพื่อตนเองหรือผู้อื่น
31. เปิดเผยเรื่องใดๆ อันถือเป็นความลับเกี่ยวกับกิจการของบริษัทฯ
32. เก็บ ซ่อน หรือปลอมแปลงเอกสารของบริษัทฯ หรือของตนเองหรือของผู้อื่น เพื่อนำมาแสดงต่อบริษัทฯ
33. กระทำการใดๆ หรือมีส่วนร่วม สนับสนุนการกระทำใดๆ อันเป็นความผิดกฎหมาย
34. ลักทรัพย์ ยักยอก หรือโกงทรัพย์สินของบริษัทฯ หรือของพนักงานด้วยกัน
35. จงใจใช้กำลัง หรือใช้คำหยาบประชุนร้ายผู้บังคับบัญชา
36. ยื่นหนังสือลาออกอันเป็นการเป็นกบฏ หรือใช้วิธีการอื่นๆ ไปในทางทุจริต
37. ไม่ยอมรับผิดชอบ หรือให้ข้อความเป็นเท็จในการสมัครงาน หรือให้ข้อมูลที่เป็นเท็จกับบริษัทฯ หรือผู้บังคับบัญชาเพื่อประโยชน์ของตนเอง
38. หลอกลวงผู้อื่นในนามของบริษัทฯ หรือรับทำงานให้กับบริษัทฯ
39. ยุยงส่งเสริม หรือร่วมมือกระทำการที่ไม่ถูกต้องตามกฎหมาย หรือก่อให้เกิดความขุ่นเคืองในสถานที่ทำงาน ยุแยงเพื่อนำความขัดแย้งระหว่างบริษัทฯ กับพนักงาน พนักงานกับพนักงาน หรือพนักงานกับผู้บังคับบัญชาหรือมีความไม่ให้ผู้อื่นปฏิบัติงาน

40. มีหรือใช้เอกสารปลอมเพื่อการจ้างงาน ย้ายงาน หรือเป็นผู้สนับสนุนให้ผู้อื่นใช้ซึ่งเอกสารดังกล่าวผิดกฎหมาย ทั้งในเวลาทำงานและนอกเวลาทำงานในบริษัทฯ รวมถึงบริเวณบ้านพักของบริษัทฯ
41. รับจ้าง หรือรับทำงานให้แก่บุคคล คณะบุคคล หรือนิติบุคคลใดๆ ซึ่งมีการประกอบการเหมือนหรือคล้ายกับธุรกิจของบริษัทฯ
42. ละทิ้งงานของตนเองในหน้าที่ โดยไม่ได้รับอนุญาตจากผู้บังคับบัญชา
43. ขาดสังกัดหน่วยงานที่ในบริษัทฯ ไปในลักษณะหยุดติดต่อกันที่ หรือเป็นบุคคลที่บริษัทฯ ไม่สามารถวางใจให้ทำงานกับบริษัทฯ ต่อไปได้
44. พนักงานที่ปิดกั้น ขวางทางออก บริษัทฯ หรือจัดขวางคนเป็นเหตุให้กับบริษัทฯ ไม่สามารถดำเนินธุรกิจ หรือไม่สามารถส่งสินค้าให้กับลูกค้าได้ หรือเป็นเหตุให้บริษัทฯ ได้รับความเสียหาย
45. ห้ามไม่ให้นายจ้าง หัวหน้างาน ผู้ควบคุมงาน ผู้ตรวจงานกระทำการล่วงเกิน ทุบตาม หรือก่อความเดือดร้อนรำคาญทางเพศต่อพนักงานอื่น
46. พนักงานกระทำล่วงเกิน ทุบตาม หรือก่อความเดือดร้อน รำคาญ ทางเพศต่อพนักงานอื่น

2. การลงโทษทางวินัย

1. การตักเตือนด้วยวาจา
2. การตักเตือนเป็นหนังสือ
3. การหักงาน โดยไม่ได้รับค่าจ้างไม่เกิน 7 วัน
4. ลดโบนัส / ผลตอบแทนประโยชน์ที่ได้รับจากบริษัทฯ
5. การงดขึ้นเงินเดือน
6. เลิกจ้างโดยไม่ได้รับค่าชดเชย

ทั้งนี้การพิจารณาโทษ ขึ้นอยู่กับความร้ายแรงของการกระทำผิด ไม่จำเป็นต้องทำตามลำดับ

3. ผู้มีอำนาจในการลงโทษทางวินัย

หัวหน้ากะ, หัวหน้าแผนก, หัวหน้าส่วน : มีอำนาจในการลงโทษทางวินัยในการตักเตือนด้วยวาจา และ การตักเตือนเป็นหนังสือ

ผู้ช่วยผู้จัดการ, ผู้จัดการฝ่าย , ผู้จัดการทั่วไป : มีอำนาจในการตักเตือนด้วยวาจา การตักเตือนเป็นหนังสือ,การหักงาน,การตัดเงินเดือน,ผลใบโบนัสหรือประโยชน์,การขึ้นเงินเดือน,การลดขั้นเงินเดือน และสามารถเลิกจ้างงานได้ออกจากงาน เพื่อให้ผู้จำนวยการโรงงานนั้นไปขบวนการเลิกจ้างให้ออกจากงาน

4. อายุพนักงานชั่วคราว

บริษัทฯ กำหนดให้พนักงานชั่วคราวมีอายุ 1 ปี (หรือ 365 วัน) นับตั้งแต่วันที่พนักงานเข้าทำงานเป็นต้นไป

5. การพักงาน

การพักงานมี 2 กรณี คือ

5.1 กรณีพนักงานถูกกล่าวหาว่าได้กระทำความผิด และบริษัทฯ พิจารณาเห็นสมควรให้พักงานในระหว่างสืบสวนการสอบสวนหาข้อเท็จจริง โดยพนักงานไม่มีงาน 7 วัน และในระหว่างพักงานบริษัทฯ จะจ่ายค่าจ้างให้ 50% และเมื่อปรากฏภายหลังว่าพนักงานไม่ได้กระทำผิดตามที่ถูกกล่าวหา บริษัทฯ จึงจะจ่ายในส่วนที่เหลือให้ถูกต้องตามกฎหมาย พร้อมดอกเบี้ยร้อยละ 15 ต่อปี

5.2 กรณีพนักงานกระทำความผิด และบริษัทฯ ได้พิจารณาลงโทษทางวินัย เพื่อให้พนักงานปรับปรุงความประพฤติโดยการตั้งพักงาน และบริษัทฯ จะพักงานโดยไม่จ่ายค่าจ้างให้

5.3 บริษัทฯ ไม่อนุญาตให้พนักงานคนใดในระหว่างถูกพักงานเข้ามาภายในบริเวณบริษัทฯ ผู้ฝ่าฝืนจะถูกลงโทษทางวินัย

6. การรายงานและดำเนินการพิจารณาลงโทษ

เมื่อผู้บังคับบัญชาสรุปความผิดของพนักงานเสร็จแล้ว ให้ส่งเรื่องไปยังแผนกบุคคล/ภายใน 7 วันนับตั้งแต่วันที่ส่งโทษ โดยแผนกบุคคลจะเก็บรวบรวมข้อมูลประวัติพนักงานและของบันทึก และส่งสำเนาแจ้งผู้บังคับบัญชาต้นสังกัดของพนักงานผู้ถูกลงโทษ

หมวด 6 - การร้องทุกข์

บริษัทฯ ยินดีรับฟังความคิดเห็นของพนักงานทุกคนเสมอ ในเรื่องเกี่ยวกับการปรับปรุงการทำงาน ระหว่างมีข้อข้องใจหรือมีข้อร้องทุกข์อื่น การล่วงละเมิดทางเพศ การไม่ได้รับความเป็นธรรมในการทำงาน การถูกคลั่นแกล้ง ฯลฯ ให้แจ้งผู้บังคับบัญชาโดยตรงก่อน หรือผู้จัดการฝ่ายทรัพยากรบุคคล และพิจารณาข้อเสนอด้วยความเป็นธรรม การยื่นข้อร้องทุกข์ให้ถูกต้องนั้นต้องตามขั้นตอนต่อไปนี้

วิธีการและขั้นตอนการร้องทุกข์

1. ให้พนักงานยื่นคำร้องทุกข์เป็นลายลักษณ์อักษร ระบุถึงสาเหตุ โดยการลงชื่อรับรองตนเอง ตำแหน่ง และแผนกที่ตนทำงานอยู่ในลักษณะเป็นส่วนตัวต่อผู้บังคับบัญชาต้นสังกัดชั้นหรือ เกินไปโดยตรง ต่อเจ้าหน้าที่แผนกบุคคลร่วมกันในการยื่นข้อร้องทุกข์จะเป็นต้องกันก็ได้
2. พนักงานผู้ใช้สิทธิร้องทุกข์ต้องเป็นผู้ยื่นข้อร้องทุกข์ด้วยตัวเอง ทั้งนี้บริษัทฯ ไม่รับพิจารณาในกรณีที่พนักงานผู้อื่นยื่นร้องทุกข์แทน

ระยะเวลาร้องทุกข์

1. เมื่อผู้บังคับบัญชาได้รับคำร้องทุกข์จากพนักงานแล้ว จะดำเนินการตรวจสอบ และชี้แจงตัวอย่างหรือเอกสารเป็นหนังสือแก่พนักงานผู้ยื่นคำร้องทุกข์ภายใน 14 วัน นับแต่วันที่ได้รับคำร้องทุกข์นั้น
2. กรณีพนักงานผู้ยื่นยื่นคำร้องทุกข์ไม่ได้รับคำตอบจากผู้บังคับบัญชาตามข้อ 1 ภายในกำหนดเวลาดังกล่าวหรือได้รับคำตอบแล้วแต่ยังไม่เป็นที่พอใจ ให้พนักงานยื่นทุกข์ร้องทุกข์ต่อผู้บังคับบัญชาระดับผู้จัดการ / ผู้อำนวยการ อีกครั้งภายใน 7 วันนับแต่วันที่ได้รับทราบผลตามข้อ 1. โดยผู้บังคับบัญชาระดับบริหารที่ได้รับส่งมอบคำร้องทุกข์ดังกล่าวจะวินิจฉัยและแจ้งผลให้พนักงานทราบภายใน 14 วันนับแต่วันที่ได้รับมอบคำร้องทุกข์ และผลการวินิจฉัยของผู้บังคับบัญชาระดับบริหารถือว่าเป็นอันสิ้นสุด

กระบวนการยุติข้อร้องทุกข์

1. กรณีที่พนักงานไม่ดำเนินการภายในระยะเวลาที่กำหนดไว้ในระเบียบ ให้ถือว่าไม่มีข้อร้องทุกข์หรือคำร้องทุกข์เกิดขึ้น หรือข้อร้องทุกข์หรือคำร้องทุกข์นั้นเป็นอันสิ้นสุดแล้วแต่กรณี ระยะเวลาที่กำหนดไว้อาจขยายออกไปได้เมื่อมีการตกลงเป็นลายลักษณ์อักษรระหว่างพนักงานผู้ร้องทุกข์กับผู้บังคับบัญชาระดับบริหาร (ผู้จัดการ/ผู้อำนวยการ)

2. ผู้มีอำนาจในการวินิจฉัยข้อร้องทุกข์ ต้องพิจารณาและใช้ปัญญาด้วยความยุติธรรม เพื่อก่อให้เกิดประโยชน์ร่วมกันระหว่างพนักงานกับบริษัทฯ ทั้งนี้พึงคำนึงถึงอำนาจหน้าที่ตามกฎหมาย แนวทางปฏิบัติ เกี่ยวกับปัญหา และแนวปฏิบัติในการร้องทุกข์ที่ถูกต้องให้ถูกต้องตามกฎ

ความช่วยเหลือผู้ยื่นข้อร้องทุกข์และผู้เกี่ยวข้อง

บริษัทฯ มีนโยบายส่งเสริมความเอื้ออาทรและความยุติธรรม ตามคำขวัญที่เน้นความสัมพันธ์อันดีภายในองค์กรเป็นสำคัญ ดังนั้นพนักงานที่ยื่นข้อร้องทุกข์ และผู้ที่เกี่ยวข้องกับข้อร้องทุกข์ บริษัทฯจะให้การดูแลใส่ใจและพิจารณาด้วยความเป็นธรรม จะปิดเรื่องให้สำเร็จการเป็นความลับ เพื่อสร้างไว้ซึ่งประชาพิสูจน์ความเชื่อมั่น

หมวด 7 - การสิ้นสุดการเป็นลูกจ้างและค่าชดเชยพิเศษ

บริษัทฯ จะให้ลูกจ้างสิ้นสุดการเป็นลูกจ้างของบริษัทฯ ตามกรณีต่อไปนี้

1. ตาย

เนื่องจากงานผู้นั้นถึงแก่กรรมไม่ว่าด้วยเหตุใดๆ

2. ลาออก

2.1 ระยะเวลาอื่นหนังสือลาออก

หน้าที่ประสงค์จะลาออกจากการเป็นพนักงานของบริษัทฯ จะต้องยื่นหนังสือลาออกต่อผู้บังคับบัญชาตามธรรมดา ล่วงหน้าอย่างน้อย 30 วัน หากมิได้ยื่นหนังสือลาออกล่วงหน้าน้อยกว่าเวลาที่กำหนด โดยไม่มีเหตุอันสมควร หรือได้ออกไปก่อนที่จะได้รับอนุมัติจากผู้บังคับบัญชา บริษัทฯจะถือว่าเป็นการละทิ้งงานทันที

2.2 การชำระหนี้สินหลังจากที่ได้ยื่นหนังสือลาออก

กรณีมีหนี้สินกับบริษัทฯพนักงานจะต้องชำระหนี้สินที่ค้างกับบริษัทฯ ให้หมดสิ้นก่อนวันที่จะลาออกตามที่ได้ระบุในใบลาออกนั้น ในกรณีที่ไม่สามารถชำระหนี้สินได้หมดสิ้น และหากยังไม่เพียงพอต่อการชำระหนี้ บริษัทฯ จะให้พนักงานผู้นั้นทำสัญญาผ่อนชำระหนี้กับบริษัทฯ และหนี้สินดังกล่าวถูกถือเป็นโมฆะ

3. เกษียณอายุ

บริษัทฯกำหนดเกษียณอายุของพนักงานเมื่ออายุครบ 60 ปี ในวันที่พนักงานมีอายุครบตามปีปฏิทิน ประธานใหญ่บริษัทจะแจ้งให้พนักงานที่จะเกษียณอายุทราบล่วงหน้า 30 วัน (โดยจำนวนวันเท่ากัน) และบริษัทฯอาจจะพิจารณาต่ออายุการทำงานเป็นปีๆ ไปในกรณีพิเศษตามการพิจารณาของผู้บริหารระดับการไรงาน ขึ้นไป

4. การเลิกจ้าง

4.1 การเลิกจ้างโดยบริษัทฯ ต่างกรณีจะให้บริษัทฯจะมีความจำเป็นต้องให้พนักงานออกจากงานโดยที่พนักงานมิได้กำเนิดวิฟมแต่เนื่องจากความจำเป็นทางการเงินหรือเศรษฐกิจ หรือเพื่อความเหมาะสมอื่นๆ เช่น มีความจำเป็นต้องลดกำลังคน หรือยุบเลิกตำแหน่งงาน ยุบแผนกงาน หรือพนักงานหมดสมรรถภาพ หรือมีความผิดปกติทางร่างกายจนไม่สามารถปฏิบัติงานได้ โดยบริษัทฯจะดำเนินการให้ตามกฎหมายดังนี้

4.1.1 พนักงานที่มีอายุการทำงานติดต่อกันครบ 120 วัน และไม่ครบปี โดยความรับผิดชอบ วินัย และวันที่บริษัทฯ สั่งให้หยุดเพื่อประโยชน์ของบริษัทฯ บริษัทฯ จ่ายค่าตอบแทนไม่น้อยกว่า 30 วันของ

อัตราค่าจ้างครั้งสุดท้ายที่ได้รับ หรือไม่น้อยกว่าค่าจ้างของการทำงาน 30 วันสุดท้ายของงานนั้นๆ ซึ่งได้รับค่าจ้างตามผลงานที่สำนวนเป็นหน่วย

4.1.2 พนักงานที่มีอายุการทำงานติดต่อกันครบ 1 ปี แต่ไม่ครบ 3 ปี โดยรวมวันหยุดวันอาทิตย์และวันที่บริษัทฯ สั่งให้หยุดเพื่อประโยชน์ของบริษัท บริษัทฯ จะจ่ายค่าชดเชยให้ไม่น้อยกว่า 90 วันของอัตราค่าจ้างครั้งสุดท้ายที่ได้รับ หรือไม่น้อยกว่าค่าจ้างของการทำงาน 90 วันสุดท้าย สำหรับพนักงานซึ่งได้รับค่าจ้างตามผลงานที่สำนวนเป็นหน่วย

4.1.3 พนักงานที่มีอายุการทำงานติดต่อกันครบ 3 ปี แต่ไม่ครบ 6 ปี โดยรวมวันหยุดและวันลาวันที่บริษัทฯ สั่งให้หยุดเพื่อประโยชน์ของบริษัทฯ บริษัทฯ จะจ่ายค่าชดเชยให้ไม่น้อยกว่า 180 วันของอัตราค่าจ้างครั้งสุดท้ายที่ได้รับ หรือบริษัทฯ ไม่น้อยกว่าค่าจ้างของการทำงาน 180 วันสุดท้าย สำหรับพนักงานซึ่งได้รับค่าจ้างตามผลงานที่สำนวนเป็นหน่วย

4.1.4 พนักงานที่มีอายุการทำงานติดต่อกันครบ 6 ปี แต่ไม่ครบ 10 ปี โดยรวมวันหยุดวันอาทิตย์และวันที่บริษัทฯ สั่งให้หยุดเพื่อประโยชน์ของบริษัทฯ บริษัทฯ จ่ายค่าชดเชยให้ไม่น้อยกว่า 240 วันของอัตราค่าจ้างครั้งสุดท้ายที่ได้รับ หรือไม่น้อยกว่าค่าจ้างของการทำงาน 240 วันสุดท้าย สำหรับพนักงานซึ่งได้รับค่าจ้างตามผลงานที่สำนวนเป็นหน่วย

4.1.5 พนักงานที่มีอายุการทำงานติดต่อกันครบ 10 ปีขึ้นไป โดยรวมวันหยุด วันอาทิตย์และวันที่บริษัทฯ สั่งให้หยุดเพื่อประโยชน์ของบริษัทฯ โดยบริษัทฯ จะจ่ายค่าชดเชยให้ไม่น้อยกว่า 300 วันของอัตราค่าจ้างครั้งสุดท้ายที่ได้รับ หรือไม่น้อยกว่าค่าจ้างของการทำงาน 300 วันสุดท้าย สำหรับพนักงานซึ่งได้รับค่าจ้างตามผลงานที่สำนวนเป็นหน่วย

4.1.6 ในกรณีที่บริษัทฯ มีความจำเป็นโดยเหตุผลนี้อเหตุใดที่สำคัญ อันมีผลกระทบต่อการประกอบกิจการของบริษัทฯ จนทำให้ไม่สามารถประกอบกิจการได้ตามปกติซึ่งมิใช่ เหตุสุดวิสัยต้องหยุดกิจการทั้งหมดหรือบางส่วนเป็นการชั่วคราว บริษัทฯ จะจ่ายเงินให้แก่ลูกจ้างไม่น้อยกว่าร้อยละเจ็ดสิบของค่าจ้างในวันทำงานที่ลูกจ้างได้รับก่อนมาจากการหยุดกิจการตลอดระยะเวลาที่นายจ้างไม่ได้ให้ลูกจ้างทำงาน

4.2 การเลิกจ้าง โดยบริษัทฯ ไม่จ่ายค่าชดเชย

บริษัทฯ จะเลิกจ้างพนักงานผู้หนึ่งผู้ใด โดยไม่จ่ายค่าชดเชยให้เมื่อปรากฏปรากฏในกรณีมีเหตุดังนี้

4.2.1 ทุจริตต่อหน้าที่ หรือกระทำความผิดอาญาโดยเจตนาแก่นายจ้าง

4.2.2 จงใจทำให้บริษัทฯ ได้รับความเสียหาย

4.2.3 ประมาทเลินเล่อให้บริษัทฯ ได้รับความเสียหายอย่างร้ายแรง

4.2.4 ฝ่าฝืนข้อบังคับหรือคำสั่งเกี่ยวกับการทำงานหรือคำสั่งอันชอบด้วยกฎหมายของบริษัทฯ และบริษัทฯ ได้ตักเตือนเป็นหนังสือแล้ว เว้นแต่หนังสือเตือนที่มีผลบังคับใช้ไม่เกิน 1 ปี นับแต่วันที่ลูกจ้างได้กระทำผิดครั้งสุดท้ายซึ่งบริษัทฯ ไม่จำเป็นต้องตักเตือน

4.2.5 ขาดงานโดยไม่มีเหตุอันควร 3 วันทำงานติดต่อกัน ไม่ว่าจะมีวันหยุดคั่นหรือไม่ก็ตามโดยไม่มีเหตุผลอันควร

4.2.6 ได้รับโทษจำคุกตามคำพิพากษาถึงที่สุดให้จำคุก ในกรณี (6) ถ้าปรากฏความผิดที่ได้กระทำโดยประมาทหรือความผิดลหุโทษต้องเป็นกรณีที่เป็นเหตุให้นายจ้างได้รับความเสียหาย

4.2.7 พนักงานที่บริษัทฯ ได้บังเอิญพบกองเป็นหนังสือแต่งตั้งว่าให้ทดลองงานเป็นเวลาไม่เกิน 119 วัน และผลงานการทดลองงานไม่เป็นที่พอใจของบริษัทฯ

4.2.8 กรณีสิ้นสุดระยะเวลาการจ้างตามสัญญาที่ได้ระบุไว้ (สัญญาจ้างตามฤดูกาล)

หมวด 8 – การฝึกอบรม/ชี้แนะ

เพื่อส่งเสริมและสนับสนุนให้พนักงานของบริษัทฯ มีคุณภาพและประสิทธิภาพที่ดีขึ้นในการทำงาน ร่วมทั้งเพื่อเป็นการพัฒนาความรู้ ความชำนาญในการทำงาน บริษัทฯ จึงมีนโยบายที่จะสนับสนุนในการเข้ารับการฝึกอบรมที่เกี่ยวกับหน้าที่การทำงานของพนักงานที่เหมาะ โดยมีระเบียบปฏิบัติดังนี้

1. พนักงานต้องกรอกใบคำร้องเข้ารับการฝึกอบรม/ชี้แนะ

2. ยื่นใบคำร้องพร้อมแนบรายละเอียดของการฝึกอบรม เพื่อเสนอผู้บังคับบัญชาในการพิจารณาอนุมัติตามสายงานตามระเบียบ

3. เมื่อผู้บังคับบัญชาอนุมัติ ให้ยื่นเรื่องผ่านผู้จัดการฝ่าย เพื่อพิจารณาบริษัทฯ อาจไม่อนุมัติการลาเพื่อการฝึกอบรม ในกรณีที่

3.1 ไม่มีพนักงานได้ศึกษาอบรมมาแล้วอย่างน้อย 3 ครั้ง

3.2 การลาก่อให้เกิดความเสียหายหรือกระทบต่อการประกอบธุรกิจของบริษัทฯ

4. เมื่อผู้จัดการฝ่ายอนุมัติแล้ว จะยื่นเรื่องผ่านแผนกบุคคลเพื่อลงบันทึกการฝึกอบรมและติดต่อสำรองการฝึกอบรม เมื่อได้เรื่องผ่านฝ่ายบัญชีเพื่อดำเนินการเบิกค่าใช้จ่าย

5. การขอเรื่องเพื่อเข้ารับการฝึกอบรม / สัมมนา พนักงานต้องยื่นขอเรื่องล่วงหน้าอย่างน้อย 7 วัน เพื่อให้ขั้นตอนอนุมัติเป็นขั้นก่อนการฝึกอบรม

6. เมื่อกลับเข้ามาทำงานภายหลังการฝึกอบรมแล้ว พนักงานจะต้องนำใบเสร็จและสำเนาประกาศนียบัตร (ถ้ามี) มายื่นยืนยันแผนกบุคคลเพื่อเป็นหลักฐาน และใบเสร็จค่าใช้จ่าย เก็บเรื่องเก็บไว้ที่ฝ่ายบัญชี

หมวด 9 - บทแห่งประกาศ

1. พนักงานทั้งปฏิบัติหน้าที่เป็นพนักงานของบริษัทฯ แล้ว ต้องปฏิบัติตามข้อบังคับการทำงานของ บริษัท และต้องให้สัญญาว่าจะปฏิบัติตาม หรือแจ้งลงลายมือชื่อให้เป็นหลักฐาน
2. บริษัทฯ อาจกำหนดข้อบังคับ หรือระเบียบวิธีปฏิบัติโดยอาศัยกฎระเบียบข้อนี้ได้ตราขึ้นไม่ขัดกับกฎหมาย กฎระเบียบ ประกาศ หรือคำสั่งใดๆ ที่ประกาศใช้ใช้บังคับแล้วเป็นการชั่วคราวก็ดี หรือแก้ไขเปลี่ยนแปลงก็ดี พนักงานจะปฏิเสธว่าไม่ทราบไม่ได้
3. ข้อบังคับเกี่ยวกับการทำงานนี้ บริษัทฯ สงวนไว้ซึ่งสิทธิที่จะเปลี่ยนแปลง แก้ไข เพิ่มเติม ระเบียบข้อบังคับนี้ได้ตามความเหมาะสมและตามกาลเวลาหรือเป็นไปตามกฎหมาย หรือพระราชบัญญัติคุ้มครองแรงงาน ทั้งนี้บริษัทฯ จะประกาศให้พนักงานทราบล่วงหน้า
4. ข้อความใดที่มิได้ระบุไว้ในกฎระเบียบ ข้อบังคับเกี่ยวกับการทำงานฉบับนี้ ให้ยึดถือการปฏิบัติตามกฎหมายหรือพระราชบัญญัติคุ้มครองแรงงานที่มีอยู่

ประกาศ ณ วันที่ .....

บริษัท น้ำตาลสหพัฒน์ จำกัด สาขาที่ 00002

(นายสุรินทร์ ชัยฎาแก้ว)

ประธานกรรมการ

แบบ พร.๗

ที่ สบ ๐๐๑๐๐/๖๑๑๙

สำนักงานสวัสดิการและคุ้มครองแรงงาน
จังหวัดสระบุรี ศาลากลางจังหวัดสระบุรี
ถนนมิตรภาพ ตบ ๑๕๐๐๐

๑๐ สิงหาคม ๒๕๕๙

เรื่อง แจ้งผลการพิจารณาข้อบังคับเกี่ยวกับการทำงาน

เรียน กรรมการผู้จัดการ บริษัท น้ำตาลสระบุรี จำกัด (สาขาที่ ๐๐๐๐๒)

ตามที่ท่านได้ส่งสำเนาข้อบังคับเกี่ยวกับการทำงาน ฉบับลงวันที่ ๑ กรกฎาคม ๒๕๕๙ ตามมาตรา ๑๐๙/มาตรา ๑๑๐ แห่งพระราชบัญญัติคุ้มครองแรงงาน พ.ศ.๒๕๔๙ ให้สำนักงานสวัสดิการและคุ้มครองแรงงานจังหวัดสระบุรี นั้น

กลุ่มงานสวัสดิการและคุ้มครองแรงงานจังหวัดสระบุรี ได้พิจารณาข้อบังคับเกี่ยวกับการทำงานดังกล่าวแล้ว เห็นว่า ข้อบังคับฯ ฉบับดังกล่าวเป็นไปตามมาตรา ๑๐๙ แห่งพระราชบัญญัติคุ้มครองแรงงาน พ.ศ.๒๕๔๙ แล้ว จึงขอให้ท่านปิดประกาศข้อบังคับฯ ฉบับดังกล่าวโดยเปิดเผย ณ สถานที่ทำงานของลูกจ้าง ต่อไป

จึงเรียนมาเพื่อโปรดทราบ

ขอแสดงความนับถือ

(นายเอกพันธ์ จำนงหนู)
ข้าราชการครูเชี่ยวชาญรับตำแหน่งบริหาร ปฏิบัติงาน
ณ สำนักงานสวัสดิการและคุ้มครองแรงงานจังหวัดสระบุรี
ในฐานะผู้ซึ่งอธิบดีกรมสวัสดิการและคุ้มครองแรงงานมอบหมาย

กลุ่มงานสวัสดิการและคุ้มครองแรงงาน
โทร (๐๓๖) ๒๑๑๑๕๓
โทร ๐-๒๖๗๗-๐๖๑๑-๕
โทรสาร ๐-๒๖๗๗-๐๖๑๑

SARABURI SUGAR Co., Ltd.

บริษัท น้ำตาลสระบุรี จำกัด สาขาที่ ๐๐๐๐๒
SARABURI SUGAR Co., Ltd.
99/9 หมู่ 9 ต. สระโบสถ์ อ.สระโบสถ์ จ.ลพบุรี 15240 Tel. (036) 776647 ต่อ 236

ประกาศที่ ลป.นค.ฉบ.023/2566

เรื่อง นโยบายความปลอดภัย อาชีวอนามัย และสภาพแวดล้อมในการทำงาน

บริษัท น้ำตาลสระบุรี จำกัด สาขาที่ 00002 ได้ให้ความสำคัญกับความปลอดภัยและสุขภาพของพนักงาน บุคคลภายนอก หรือผู้มีส่วนได้ส่วนเสียทุกคน จึงนั้นจึงเห็นสมควรให้มีการดำเนินงานด้านความปลอดภัย อาชีวอนามัย และสภาพแวดล้อมในการทำงาน ควบคู่ไปกับหน้าที่ประจำของพนักงานทุกคน ทั้งนี้รวมถึงการป้องกันการเกิดอุบัติเหตุที่เกิดขึ้นนอกงานด้วย จึงกำหนดหน้าที่รับผิดชอบตามแนวปฏิบัติ ดังนี้

1. ความปลอดภัยในการทำงาน ถือเป็นหน้าที่รับผิดชอบอันดับแรก ในการปฏิบัติงานของพนักงานทุกคน
2. ผู้บังคับบัญชาทุกระดับ จะต้องกระทำตนให้เป็นแบบอย่างที่ดี เป็นผู้นำ อบรม ฝึกสอน จูงใจ ควบคุมให้พนักงานปฏิบัติด้วยวิธีที่ปลอดภัย
3. พนักงานทุกคนปฏิบัติตามกฎหมาย ระเบียบและข้อกำหนดด้านความปลอดภัย อาชีวอนามัย และสภาพแวดล้อมในการทำงาน รวมทั้งข้อกำหนดอื่น ๆ ที่ได้ทำการตกลงไว้กับผู้มีส่วนได้ส่วนเสียอย่างเคร่งครัด
4. บริษัท ฯ สนับสนุนให้มีการปรับปรุงสภาพการทำงานและสภาพแวดล้อมในการทำงานอย่างปลอดภัย ตลอดจนการใช้อุปกรณ์ป้องกันอันตรายส่วนบุคคลที่เหมาะสม
5. บริษัท ฯ สนับสนุนให้มีกิจกรรมความปลอดภัย ฯ ที่จะช่วยกระตุ้นจิตสำนึกของพนักงาน เช่น การอบรม การจูงใจ การประชาสัมพันธ์ การแข่งขันด้านความปลอดภัย เป็นต้น
6. พนักงานทุกคนต้องคำนึงถึงความปลอดภัยของตนเอง เพื่อนร่วมงาน บุคคลภายนอกหรือผู้มีส่วนได้ส่วนเสีย ตลอดจนทรัพย์สินของบริษัท ฯ เป็นสำคัญด้วยวิธีที่ปลอดภัย
7. พนักงานทุกคน ต้องดูแลความสะอาดและความเป็นระเบียบเรียบร้อยในพื้นที่ปฏิบัติงาน
8. พนักงานทุกคน มีหน้าที่ให้ความร่วมมือในโครงการความปลอดภัย อาชีวอนามัย ฯ ของบริษัท ฯ และมีส่วนร่วมความคิดเห็น ในการปรับปรุงสภาพการทำงาน และวิธีการทำงานอย่างปลอดภัย
9. บริษัท ฯ สนับสนุนให้มีการรณรงค์ ป้องกัน การเกิดอุบัติเหตุที่เกิดขึ้นนอกงานของพนักงานและบุคคลภายนอกหรือผู้ที่มีส่วนได้ส่วนเสีย
10. บริษัท ฯ จัดให้มีการประเมินผลการปฏิบัติตามนโยบายที่กำหนดไว้ข้างต้นเป็นประจำ

จึงประกาศมาให้ทราบและเป็นแนวปฏิบัติ

ประกาศ ณ วันที่ 1 มิถุนายน 2566

(นพวรพันธ์ นิมิปาล)
ตำแหน่ง ผู้จัดการฝ่ายโรงงาน

ภาคผนวก ก-55

รายงานผลการตรวจสุขภาพพนักงาน

ภาพรวมการตรวจสุขภาพพนักงานประจำปี 2565

	ผลผิดปกติ	ผลปกติ	จำนวนผู้เข้าตรวจ	% ความผิดปกติ
การตรวจร่างกายทั่วไปโดยแพทย์	111	483	594	18.69%
การตรวจความสมบูรณ์ของเม็ดเลือด (CBC)	11	583	594	1.85%
การตรวจปัสสาวะทั่วไป (Urine Analysis)	5	582	587	0.85%
การตรวจหาระดับน้ำตาลในเลือด (Fasting Blood Sugar)	54	220	274	19.71%
การตรวจหน้าที่การทำงานของไต (Bun,Cr)	2	272	274	0.73%
การตรวจหน้าที่การทำงานของตับ (Sgot,Sgpt)	10	584	594	1.68%
การตรวจหาระดับไขมัน Cholesterol ในเลือด	183	91	274	66.79%
การตรวจหาระดับไขมัน Triglyceride ในเลือด	129	145	274	47.08%
การตรวจหาระดับกรดยูริคในเลือด (Uric Acid)	15	259	274	5.47%
การตรวจอุจจาระทั่วไป (Stool Exam)	0	107	107	0.00%
การตรวจการเพาะเชื้ออุจจาระ (Stool C/S)	0	111	111	0.00%
การตรวจการเพาะเชื้ออุจจาระ (Stool c/s (Salmonella Spp))	0	111	111	0.00%
การตรวจการเพาะเชื้ออุจจาระ (Stool c/s (Shigella))	0	111	111	0.00%
การตรวจการเพาะเชื้ออุจจาระ (Stool c/s (Vibrio Cholerae))	0	111	111	0.00%
การตรวจหาแคลเซี่ยมในเลือด (Calcium)	0	593	593	0.00%
การตรวจหาระดับสาร MEK in Urine	0	12	12	0.00%
การตรวจหาระดับสาร Nickel in Blood	0	73	73	0.00%
การตรวจหาระดับสาร Manganese in Blood	0	72	72	0.00%
การตรวจหาระดับสาร Lead in Blood	0	92	92	0.00%
การตรวจหาระดับสาร Chromium in Urine	0	71	71	0.00%
การตรวจหาระดับสาร Cadmium in Blood	0	1	1	0.00%
การตรวจผลกระทบจากการสัมผัสสาร Iron	0	72	72	0.00%
ผลการตรวจสมรรถภาพการได้ยิน (Audio) ทั้งหมด	168	426	594	28.28%
- ผลการตรวจสมรรถภาพการได้ยิน เมื่อเทียบกับค่า baseline	168	292	460	36.52%
- ผลการตรวจสมรรถภาพการได้ยินสำหรับกลุ่มที่เข้าตรวจเป็นปีแรก ไม่มีค่า baseline เปรียบเทียบ	0	134	134	0.00%
การตรวจสมรรถภาพการมองเห็น (EYE)	376	214	590	63.73%
การตรวจสมรรถภาพปอด (SPIRO)	60	526	586	10.24%
การตรวจสมรรถภาพกล้ามเนื้อมือ	29	130	159	18.24%
การตรวจสมรรถภาพกล้ามเนื้อขา	3	132	135	2.22%
การตรวจคลื่นไฟฟ้าหัวใจ (EKG)	25	328	353	7.08%
การตรวจเอกซเรย์ทรวงอกฟิล์มดิจิตอล	0	592	592	0.00%

	ตรวจพบเชื้อ	ตรวจไม่พบเชื้อ	จำนวนผู้เข้าตรวจ	คิดเป็น % ตรวจพบเชื้อ
การตรวจหาเชื้อไวรัสตับอักเสบบี (HBsAg)	23	571	594	3.87%

	ตรวจพบมีการติดเชื้อ (Positive)	ตรวจไม่พบมีการติดเชื้อ (Negative)	จำนวนผู้เข้าตรวจ	คิดเป็น % ตามพบการติดเชื้อ
การตรวจหาการติดเชื้อตับอักเสบชนิด A (Anti HAV IgM)	0	592	592	0.00%

	ตรวจพบไม่มีภูมิ (Negative)	ตรวจพบมีภูมิ (Positive)	จำนวนผู้เข้าตรวจ	คิดเป็น % ตามพบการติดเชื้อ
การตรวจหาการติดเชื้อตับอักเสบชนิด A (Anti HAV IgG)	445	147	592	75.17%

	พนักงานที่สูบบุหรี่	พนักงานที่ไม่สูบบุหรี่	จำนวนผู้เข้าตรวจ	% ของผู้สูบบุหรี่
พนักงานที่ให้ประวัติการสูบบุหรี่	278	316	594	46.80%

	พนักงานที่ดื่มสุรา	พนักงานที่ไม่ดื่มสุรา	จำนวนผู้เข้าตรวจ	% ของผู้ดื่มสุรา
พนักงานที่ให้ประวัติการดื่มสุรา	324	270	594	54.55%

	พนักงานที่เริ่มมีความดันโลหิตสูง	พนักงานที่มีความดันโลหิตปกติ	จำนวนผู้เข้าตรวจ	% ของผู้ที่เริ่มมีความดันโลหิตสูง
พนักงานที่เริ่มมีความดันโลหิตสูง	239	355	594	40.24%

	พนักงานที่มีน้ำหนักเกินเกณฑ์	พนักงานที่น้ำหนักอยู่ในเกณฑ์	จำนวนผู้เข้าตรวจ	% ของผู้ที่น้ำหนักเกินเกณฑ์
พนักงานที่มีน้ำหนักมากกว่าเกณฑ์ปกติ	393	201	594	66.16%

หมายเหตุ : รายการตรวจความสมบูรณ์ของเม็ดเลือด (CBC) พนักงาน 1 ท่าน อาจเป็นได้มากกว่า 1 อาการ
รายการตรวจปัสสาวะทั่วไป (Urine Analysis) พนักงาน 1 ท่าน อาจเป็นได้มากกว่า 1 อาการ
รายการตรวจเอกซเรย์ทรวงอกฟิล์มดิจิตอล พนักงาน 1 ท่าน อาจเป็นได้มากกว่า 1 อาการ

หมายเหตุ : คนที่มีความผิดปกติของสมรรถภาพปอด หมายถึง ผู้ที่มีสมรรถภาพปอดลดลง แบบปานกลางขึ้นไป (สมรรถภาพปอดอุดกั้น หรือจำกัดหรือผสมแบบปานกลาง) หรือ สมรรถภาพปอดลดลง แบบเล็กน้อย และมีอาการทางระบบทางเดินหายใจทั้งนี้ผู้ที่มีสมรรถภาพปอดลดลงแบบปานกลางแต่ผู้เป่าไม่สบายอยู่ในขณะเป่า เช่น ไอ หรือเจ็บคออยู่ทำให้เป่าไม่ได้เต็มที่จึงถือว่าอยู่ในกลุ่มปกติ ควรต้องเป่าซ้ำเมื่อหายป่วยแล้ว

ภาคผนวก ก-56

รายงานผลการตรวจสมรรถภาพการได้ยิน

ผลการตรวจการเฝ้าระวังสมรรถภาพการได้ยินประจำปี (Periodic (Annual) audiogram)

	จำนวนพนักงาน (คน)	จำนวนผู้เข้าตรวจ (คน)	คิดเป็น %
1. กลุ่มที่ไม่มีการเสื่อมลงของการได้ยินของหูข้างใดข้างหนึ่งตั้งแต่ 15 db ขึ้นไปในทุกความถี่ เมื่อเทียบกับ baseline (ปกติ)	292	594	49.2%
2. กลุ่มที่มีการเสื่อมลงของการได้ยินของหูข้างใดข้างหนึ่งตั้งแต่ 15 db ขึ้นไปที่ความถี่ใดความถี่หนึ่ง เมื่อเทียบกับ baseline (ผิดปกติ)	168	594	28.3%
3. กลุ่มที่เข้าตรวจเป็นปีแรก ไม่มีค่า baseline เปรียบเทียบ	134	594	22.6%
3.1 การได้ยินอยู่ในเกณฑ์ปกติทุกระดับความถี่	134	594	22.6%
3.2 การได้ยินเสื่อมที่ความถี่สูง (3,000-6,000 เฮิรตซ์) ในระดับต่างๆ โดยแบ่งเป็นระดับความรุนแรงได้แก่	0	594	0.0%
3.2.1 การได้ยินเสื่อมที่ความถี่สูงเล็กน้อย	0	594	0.0%
3.2.2 การได้ยินเสื่อมที่ความถี่สูงปานกลาง	0	594	0.0%
3.2.3 การได้ยินที่ความถี่เสียงสูงผิดปกติในระดับมาก	0	594	0.0%
3.3 การได้ยินผิดปกติทั้งที่ความถี่เสียงสูงและความถี่พูดคุย	0	594	0.0%
3.4 การได้ยินผิดปกติในบางความถี่หรือทุกความถี่ที่มีสาเหตุจากความผิดปกติหรือโรคของหูเอง เช่นหูน้ำหนวก, แก้วหูทะลุ, ความผิดปกติแต่กำเนิดเป็นต้น ควรปรึกษาแพทย์หู คอ จมูก อีกครั้งเพื่อรับการรักษาต่อไป	0	594	0.0%
จำนวนพนักงานข้อ 1-3 รวม	**594**	**594**	**100.0%**

หมายเหตุ : ในกลุ่ม 3.2.3 และ กลุ่ม 3.3 นี้ เกิดจากการสัมผัสเสียงดังมาเป็นเวลานานจนการได้ยินบกพร่องมาก แต่อาจเกิดจากผู้ถูกทดสอบ ได้รับสัมผัสเสียงดังมาก่อนตรวจ ทำให้หูอื้อชั่วคราว ควรตรวจการได้ยินซ้ำหลังจากสัมผัสเสียงดังมาก่อนตรวจอย่างน้อย 16 ชม. และร่างกายไม่เป็นหวัดหรือหูอักเสบอยู่ ถ้ายังผิดปกติระดับเดิม ควรหลีกเลี่ยงการทำงานในที่มีเสียงดัง

ภาคผนวก ก-57

บันทึกการเข้ามาก่อน-หลังของสารเคมี

ห้างฯ ผลิตภัณฑ์เนื้อน้ำตาล PONDART SUGAR SLURRY (ถุงกล่อง) 34-25-0503

วันที่	ใบรับเข้า		ใบจ่ายออก		ยอดคงเหลือ			แผนก	
วัน/เดือน/ปี	เลขที่	จำนวน	เลขที่	จำนวน	ลัง/กก		วันหมดอายุ	ผู้รับ	ผู้จ่าย
[illegible]	[illegible]	[illegible]	[illegible]		[illegible]	[illegible]	[illegible]	[redacted]	
11/12/2021			IS6412063135	2	16	[illegible]	05/04/2021		
21/12/2021			IS6412[illegible]26	2	14	[illegible]	05/04/2021		
24/12/2021			IS6412[illegible]32	2	12	[illegible]	05/04/2021		
01/01/2022			IS6501[illegible]61	2	10	[illegible]	05/04/2021		
06/01/2022			IS6501[illegible]77	2	8	[illegible]	05/04/2021		
21/01/2022			IS6501[illegible]13	2	6	[illegible]	05/04/2021		
25/01/2022			IS6501[illegible]55	2	4	[illegible]	05/04/2021		
05/02/2022			IS6502[illegible]37	2	2	[illegible]	05/04/2021		
17/02/2022			IS6502[illegible]17	2	-	[illegible]	05/04/2021		
[illegible]	[illegible]	[illegible]	[illegible]		[illegible]	[illegible]	[illegible]		
30/02/2022			IS6502[illegible]56	2	2	[illegible]	[illegible]		
[illegible]	[illegible]	[illegible]	[illegible]		[illegible]	[illegible]	[illegible]		
14/12/2022			IS6512[illegible]70	2	23	[illegible]	[illegible]		
20/12/2022			IS6512[illegible]26	2	21	[illegible]	[illegible]		
23/12/2022			IS6601[illegible]21	2	19	[illegible]	[illegible]		
12/01/2023			IS6601[illegible]78	2	17	[illegible]	[illegible]		
3/02/2023			IS6602[illegible]61	2	15	[illegible]	[illegible]		
15/02/2023			IS6602[illegible]11	2	13	[illegible]	[illegible]		
25/02/2023			IS6602[illegible]05	1	12	[illegible]	[illegible]		
4/03/2023			IS6603[illegible]07	1	11	[illegible]	[illegible]		
5/03/2023			IS6603[illegible]73	1	10	[illegible]	[illegible]		
13/03/2023			IS6603[illegible]79	1	9	[illegible]	[illegible]		

ห้ายาปฏิชีวนะ Finomyl-W2 31-25-0221 (250ml) แผ่นที่ 1

วันที่	ใบรับเข้า		ใบจ่ายออก		ยอดคงเหลือ			แผนก	
วัน/เดือน/ปี	เลขที่	จำนวน	เลขที่	จำนวน	ถัง/ขด		วันหมดอายุ	ผู้รับ	ผู้จ่าย
12/12/65			TSK5120422	5000	3000	2/12/2022	01/09/2024	ห้องผ่า	[illegible]
15/07/66			MT0010415	2000	1000	2/12/2022	01/04/2024	คลอด	[illegible]
3/02/66			รวมจ่ายแผนก	100	-	2/12/2022	01/09/2024	ตึกใน	[illegible]

น้ำยาปี

น้ำยาป้องกันแรงดันไฟฟ้าแบบ TACELENE CHEM 7001 (240 กก.) 31-05-0219 หน้า 1

วันที่	ใบรับเข้า		ใบจ่ายออก		ยอดคงเหลือ			แผนก	
วัน/เดือน/ปี	เลขที่	จำนวน	เลขที่	จำนวน	ถัง/ถก		วันหมดอายุ	ผู้รับ	ผู้จ่าย
[illegible]	[illegible]	[illegible]	[illegible]		[illegible]	[illegible]	[illegible]		
21/11/2021			15GA01246	800	2800	16/11/2021	09/05/2025	[illegible]	[illegible]
14/12/2021			15GA12817	800	2000	16/11/2021	09/05/2025		[illegible]
21/12/2021			15GA12321	1280	720	16/11/2021	09/05/2025	[illegible]	[illegible]
[illegible]		[illegible]	[illegible]		[illegible]	[illegible]	[illegible]		
06/01/2022			15G6010261	720	3600	16/11/2021	09/05/2025	[illegible]	[illegible]
11/01/2022			15G6010572	900	2680	[illegible]/2021	20/09/2025	[illegible]	[illegible]
15/01/2022			15G6010[illegible]	900	1680	[illegible]/2021	20/09/2025	[illegible]	[illegible]
25/01/2022			15G6011651	1680	-	24/12/2021	20/09/2025	[illegible]	[illegible]
[illegible]	[illegible]	[illegible]	[illegible]		[illegible]	[illegible]	[illegible]		
21/01/2023	[illegible]	[illegible]	[illegible]		[illegible]	21/01/2023	[illegible]		
3/02/2023			15G02[illegible]	720	4,320	21/01/2023	25/05/2024	[illegible]	[illegible]
16/02/2023			15G02[illegible]	1,440	2,880	22/11/2022	25/05/2024	[illegible]	[illegible]
24/02/2023			15G021450	720	2,160	19/01/2023	25/05/2024	[illegible]	[illegible]
4/03/2023			15G030214	240	1,920	22/01/2023	25/05/2024	[illegible]	[illegible]
9/03/2023			15G030416	480	1,440	22/01/2023	25/05/2024	[illegible]	[illegible]

น้ำยาป้องกัน

น้ำยาพักใส MAGNA FLOC LT 27 AG (25 kg./ถุง)						34-25-0205				
วัน/เดือน/ปี	ใบรับเข้า		ใบจ่ายออก		ยอดคงเหลือ		วันหมดอายุ	แผนก		ผู้จ่าย
	เลขที่	จำนวน	เลขที่	จำนวน	(ก.ก. , ถัง)			ผู้รับ		
20/02/2023			I3402127	50	3,400	18/01/2022	12/01/2023	[illegible]		[illegible]
21/02/2023			I3402128	50	3,350	18/01/2022	12/01/2023	[illegible]		[illegible]
24/02/2023			I3402129	50	3,300	18/01/2022	12/01/2023	[illegible]		[illegible]
24/02/2023			I3402130	50	3,250	18/01/2022	12/01/2023	[illegible]		[illegible]
24/02/2023			I3402131	50	3,200	18/01/2022	12/01/2023	[illegible]		[illegible]
25/02/2023			I3402132	50	3,150	18/01/2022	12/01/2023	[illegible]		[illegible]
25/02/2023			I3402133	50	3,100	18/01/2022	12/01/2023	[illegible]		[illegible]
25/02/2023			I3402134	50	3,050	18/01/2022	12/01/2023	[illegible]		[illegible]
26/02/2023			I3402135	50	3,000	18/01/2022	12/01/2023	[illegible]		[illegible]
27/02/2023			I3402136	50	2,950	18/01/2022	12/01/2023	[illegible]		[illegible]
27/02/2023			I3402137	50	2,900	18/01/2022	12/01/2023	[illegible]		[illegible]
28/02/2023			I3402138	50	2,850	18/01/2022	12/01/2023	[illegible]		[illegible]
28/02/2023			I3402139	50	2,800	18/01/2022	12/01/2023	[illegible]		[illegible]
1/03/2023			I3403002	100	2,700	18/01/2022	12/01/2023	[illegible]		[illegible]
2/03/2023			I3403004	50	2,650	18/01/2022	12/01/2023	[illegible]		[illegible]
3/03/2023			I3403005	50	2,600	18/01/2022	12/01/2023	[illegible]		[illegible]
4/03/2023			I3403006	50	2,550	18/01/2022	12/01/2023	[illegible]		[illegible]
5/03/2023			I3403007	50	2,500	18/01/2022	12/01/2023	[illegible]		[illegible]
5/03/2023			I3403008	50	2,450	18/01/2022	12/01/2023	[illegible]		[illegible]

น้ำยาพักใส MAGNA FLOC LT 27 AG (25 kg./ถุง) 34-25-0205

วัน/เดือน/ปี	ใบรับเข้า		ใบจ่ายออก		ยอดคงเหลือ		วันหมดอายุ	แผนก	ผู้จ่าย
	เลขที่	จำนวน	เลขที่	จำนวน	(ก.ก., ถัง)			ผู้รับ	
5/03/2023			13U030276	50	2,400	18/01/2022	18/01/2027	[redacted]	
7/03/2023			13U030295	50	2,350	18/01/2022	18/01/2027		
7/03/2023			13U030296	50	2,300	18/01/2022	18/01/2027		
4/04/2023			13U030414	50	2,250	18/01/2022	18/01/2027		
5/04/2023			13U030465	50	2,200	18/01/2022	18/01/2027		
3/05/2023			13U030621	50	2,150	18/01/2022	18/01/2027		
10/05/2023			13U030778	50	2,100	18/01/2022	18/01/2027		
8/06/2023			13U030837	50	2,050	18/01/2022	18/01/2027		
12/06/2023			13U030921	50	2,000	18/01/2022	18/01/2027		
12/06/2023			13U030197	50	1,950	18/01/2022	18/01/2027		
14/06/2023			13U030778	50	1,900	18/01/2022	18/01/2027		

ใบคุมสินค้า 25กก/ถุง 34-11-0101

วันที่	ใบรับเข้า		ใบจ่ายออก		ยอดคงเหลือ		แผนก		
วัน/เดือน/ปี	เลขที่	จำนวน	เลขที่	จำนวน	ถัง/กก		วันหมดอายุ	ผู้รับ	ผู้จ่าย
03/12/2021			TS6412[illegible]	75	1875	03/11/2021	[redacted]		
15/12/2021			[illegible]	25	[illegible]	[illegible]			
16/12/2021			TS6412[illegible]56	25	1325	04/11/2021			
19/12/2021			TS6412[illegible]	25	1250	04/11/2021			
24/12/2021			TS6412[illegible]17	75	1175	04/11/2021			
03/01/2022			TS6[illegible]	100	[illegible]	04/11/2021			
05/01/2022			TS6501[illegible]56	100	975	04/11/2021			
15/01/2022			TS6501[illegible]	100	875	04/11/2021			
18/01/2022			TS6501[illegible]4	100	775	04/11/2021			
19/01/2022			TS6501[illegible]	100	675	04/11/2021			
21/01/2022			TS6501[illegible]	100	575	04/11/2021			
27/01/2022			TS6501[illegible]	100	475	04/11/2021			
02/02/2022			TS6[illegible]	[illegible]	[illegible]	04/11/2021			
09/02/2022			TS6502[illegible]56	125	250	04/11/2021			
15/02/2022			TS6502[illegible]	125	125	04/11/2021			
22/02/2022			TS6502[illegible]	125	-	04/11/2021			
26/10/2022			TS6510[illegible]95	50	2150	27/10/2022			
03/12/2022			TS6510[illegible]04	50	2100	27/10/2022			
04/03/2023			2[illegible]0377	25	2075	27/10/2022			
12/03/2023			3[illegible]0[illegible]	50	2025	27/10/2022			
17/03/2023			3[illegible]0[illegible]5	150	1875	27/10/2022			
18/03/2023			3[illegible]0[illegible]	50	1825	27/10/2022			

ภาคผนวก ก-58

แบบบันทึกการตรวจสอบการรั่วไหลของสารเคมีในกระบวนการผลิต

บริษัท น้ำตาลสระบุรี จำกัด สาขาที่ 00002

SARABURI SUGAR Co., Ltd.

แบบบันทึกการตรวจสอบการรั่วไหลของสารเคมีในกระบวนการผลิต

แผนก ห้องน้ำ

ชื่อสารเคมี โซดาไฟ ชนิดน้ำ

เดือน ๓ ก.ย. ๖๖

วันที่	ข้อต่อ		วาล์ว		ปั๊ม		การแก้ไข	ผู้บันทึก	หมายเหตุ
	รั่วไหล	ไม่รั่วไหล	รั่วไหล	ไม่รั่วไหล	รั่วไหล	ไม่รั่วไหล			
1	—	✓	—	✓	—	✓	—	[redacted]	
2	—	✓	—	✓	—	✓	—		
3	—	✓	—	✓	—	✓	—		
4	—	✓	—	✓	—	✓	—		
5	—	✓	—	✓	—	✓	—		
6	—	✓	—	✓	—	✓	—		
7	—	✓	—	✓	—	✓	—		
8	—	✓	—	✓	—	✓	—		
9	—	✓	—	✓	—	✓	—		
10	—	✓	—	✓	—	✓	—		
11	—	✓	—	✓	—	✓	—		
12	—	✓	—	✓	—	✓	—		
13	—	✓	—	✓	—	✓	—		
14	—	✓	—	✓	—	✓	—		
15	—	✓	—	✓	—	✓	—		
16	—	✓	—	✓	—	✓	—		
17	—	✓	—	✓	—	✓	—		
18	—	✓	—	✓	—	✓	—		
19	—	✓	—	✓	—	✓	—		
20	—	✓	—	✓	—	✓	—		
21	—	✓	—	✓	—	✓	—		
22	—	✓	—	✓	—	✓	—		
23	—	✓	—	✓	—	✓	—		
24	—	✓	—	✓	—	✓	—		
25	—	✓	—	✓	—	✓	—		
26	—	✓	—	✓	—	✓	—		
27	—	✓	—	✓	—	✓	—		
28	—	✓	—	✓	—	✓	—		
29	—	✓	—	✓	—	✓	—		
30	—	✓	—	✓	—	✓	—		
31	—	✓	—	✓	—	✓	—		

ผู้ตรวจสอบ [redacted]

บริษัท น้ำตาลสระบุรี จำกัด สาขาที่ 00002

SARABURI SUGAR Co., Ltd.

แบบบันทึกการตรวจสอบการรั่วไหลของสารเคมีในกระบวนการผลิต

แผนก.....

ชื่อสารเคมี.....

เดือน.....

วันที่	ข้อต่อ		วาล์ว		ปั๊ม		การแก้ไข	ผู้บันทึก	หมายเหตุ
	รั่วไหล	ไม่รั่วไหล	รั่วไหล	ไม่รั่วไหล	รั่วไหล	ไม่รั่วไหล			
1	–	✓	–	✓	–	✓	–	[redacted]	
2	–	✓	–	✓	–	✓	–		
3	–	✓	–	✓	–	✓	–		
4	–	✓	–	✓	–	✓	–		
5	–	✓	–	✓	–	✓	–		
6	–	✓	–	✓	–	✓	–		
7	–	✓	–	✓	–	✓	–		
8	–	✓	–	✓	–	✓	–		
9	–	✓	–	✓	–	✓	–		
10	–	✓	–	✓	–	✓	–		
11	–	✓	–	✓	–	✓	–		
12	–	✓	–	✓	–	✓	–		
13	–	✓	–	✓	–	✓	–		
14	–	✓	–	✓	–	✓	–		
15	–	✓	–	✓	–	✓	–		
16	–	✓	–	✓	–	✓	–		
17	–	✓	–	✓	–	✓	–		
18	–	✓	–	✓	–	✓	–		
19	–	✓	–	✓	–	✓	–		
20	–	✓	–	✓	–	✓	–		
21	–	✓	–	✓	–	✓	–		
22	–	✓	–	✓	–	✓	–		
23	–	✓	–	✓	–	✓	–		
24	–	✓	–	✓	–	✓	–		
25	–	✓	–	✓	–	✓	–		
26	–	✓	–	✓	–	✓	–		
27	–	✓	–	✓	–	✓	–		
28	–	✓	–	✓	–	✓	–		
29	–	✓	–	✓	–	✓	–		
30	–	✓	–	✓	–	✓	–		
31	–	✓	–	✓	–	✓	–		

ผู้ตรวจสอบ... [redacted]

บริษัท น้ำตาลสระบุรี จำกัด สาขาที่ 00002

SARABURI SUGAR Co., Ltd.

แบบบันทึกการตรวจสอบการรั่วไหลของสารเคมีในกระบวนการผลิต

แผนก.....

ชื่อสารเคมี.....

เดือน.....

วันที่	ข้อต่อ		วาล์ว		ปั๊ม		การแก้ไข	ผู้บันทึก	หมายเหตุ
	รั่วไหล	ไม่รั่วไหล	รั่วไหล	ไม่รั่วไหล	รั่วไหล	ไม่รั่วไหล			
1	–	✓	–	✓	–	✓	–		
2	–	✓	–	✓	–	✓	–		
3	–	✓	–	✓	–	✓	–		
4	–	✓	–	✓	–	✓	–		
5	–	✓	–	✓	–	✓	–		
6	–	✓	–	✓	–	✓	–		
7	–	✓	–	✓	–	✓	–		
8	–	✓	–	✓	–	✓	–	[redacted]	
9	–	✓	–	✓	–	✓	–		
10	–	✓	–	✓	–	✓	–		
11	–	✓	–	✓	–	✓	–		
12	–	✓	–	✓	–	✓	–		
13	–	✓	–	✓	–	✓	–		
14	–	✓	–	✓	–	✓	–		
15	–	✓	–	✓	–	✓	–		
16	–	✓	–	✓	–	✓	–		
17	–	✓	–	✓	–	✓	–		
18	–	✓	–	✓	–	✓	–		
19	–	✓	–	✓	–	✓	–		
20	–	✓	–	✓	–	✓	–		
21	–	✓	–	✓	–	✓	–		
22	–	✓	–	✓	–	✓	–		
23	–	✓	–	✓	–	✓	–		
24	–	✓	–	✓	–	✓	–		
25	–	✓	–	✓	–	✓	–		
26	–	✓	–	✓	–	✓	–		
27	–	✓	–	✓	–	✓	–		
28	–	✓	–	✓	–	✓	–		
29									
30									
31									

ผู้ตรวจสอบ... [redacted]

บริษัท น้ำตาลสระบุรี จำกัด สาขาที่ 00002

SARABURI SUGAR Co., Ltd.

แบบบันทึกการตรวจสอบการรั่วไหลของสารเคมีในกระบวนการผลิต

แผนก ซัลเฟอร์

ชื่อสารเคมี น้ำยาฟองทันสะอาด

เดือน ก.พ./66

วันที่	ข้อต่อ		วาล์ว		ปั๊ม		การแก้ไข	ผู้บันทึก	หมายเหตุ
	รั่วไหล	ไม่รั่วไหล	รั่วไหล	ไม่รั่วไหล	รั่วไหล	ไม่รั่วไหล			
1	—	✓	—	✓	—	✓	—	[redacted]	
2	—	✓	—	✓	—	✓	—	[redacted]	
3	—	✓	—	✓	—	✓	—	[redacted]	
4	—	✓	—	✓	—	✓	—	กลวัชร	
5	—	✓	—	✓	—	✓	—	[redacted]	
6	—	✓	—	✓	—	✓	—	กลวัชร	
7	—	✓	—	✓	—	✓	—	[redacted]	
8	—	✓	—	✓	—	✓	—	[redacted]	
9	—	✓	—	✓	—	✓	—	[redacted]	
10	—	✓	—	✓	—	✓	—	[redacted]	
11	—	✓	—	✓	—	✓	—	[redacted]	
12	—	✓	—	✓	—	✓	—	[redacted]	
13	—	✓	—	✓	—	✓	—	[redacted]	
14	—	✓	—	✓	—	✓	—	[redacted]	
15	—	✓	—	✓	—	✓	—	[redacted]	
16	—	✓	—	✓	—	✓	—	[redacted]	
17	—	✓	—	✓	—	✓	—	[redacted]	
18	—	✓	—	✓	—	✓	—	[redacted]	
19	—	✓	—	✓	—	✓	—	[redacted]	
20	—	✓	—	✓	—	✓	—	[redacted]	
21	—	✓	—	✓	—	✓	—	[redacted]	
22	—	✓	—	✓	—	✓	—	[redacted]	
23	—	✓	—	✓	—	✓	—	[redacted]	
24	—	✓	—	✓	—	✓	—	[redacted]	
25	—	✓	—	✓	—	✓	—	[redacted]	
26	—	✓	—	✓	—	✓	—	[redacted]	
27	—	✓	—	✓	—	✓	—	[redacted]	
28	—	✓	—	✓	—	✓	—	[redacted]	
29									
30									
31									

ผู้ตรวจสอบ [redacted]

บริษัท น้ำตาลสระบุรี จำกัด สาขาที่ 00002

SARABURI SUGAR Co., Ltd.

แบบบันทึกการตรวจสอบการรั่วไหลของสารเคมีในกระบวนการผลิต

แผนก ไหม้ก้น

ชื่อสารเคมี ไฮโดรโมธิวอเรีย เดือน มีนาคม / 66

วันที่	ข้อต่อ		วาล์ว		ปั๊ม		การแก้ไข	ผู้บันทึก	หมายเหตุ
	รั่วไหล	ไม่รั่วไหล	รั่วไหล	ไม่รั่วไหล	รั่วไหล	ไม่รั่วไหล			
1	—	✓	—	✓	—	✓		[illegible]	
2	—	✓	—	✓	—	✓		[illegible]	
3	—	✓	—	✓	—	✓		กลวัชร	
4	—	✓	—	✓	—	✓		กลวัชร	
5	—	✓	—	✓	—	✓		กลวัชร	
6	—	✓	—	✓	—	✓		กลวัชร	
7	—	✓	—	✓	—	✓		กลวัชร	
8	—	✓	—	✓	—	✓		กลวัชร	
9	—	✓	—	✓	—	✓		กลวัชร	
10	—	✓	—	✓	—	✓		[illegible]	
11	—	✓	—	✓	—	✓		[illegible]	
12	—	✓	—	✓	—	✓		[illegible]	
13	—	✓	—	✓	—	✓		[illegible]	
14	—	✓	—	✓	—	✓		[illegible]	
15	—	✓	—	✓	—	✓		[illegible]	
16	—	✓	—	✓	—	✓		กลวัชร	
17	—	✓	—	✓	—	✓		[illegible]	
18									
19									
20									
21									
22									
23									
24									
25									
26									
27									
28									
29									
30									
31									

ผู้ตรวจสอบ [illegible]

บริษัท น้ำตาลสระบุรี จำกัด สาขาที่ 00002

SARABURI SUGAR Co., Ltd.

แบบบันทึกการตรวจสอบการรั่วไหลของสารเคมีในกระบวนการผลิต

แผนก.....

ชื่อสารเคมี.....

เดือน.....

วันที่	ข้อต่อ		วาล์ว		ปั๊ม		การแก้ไข	ผู้บันทึก	หมายเหตุ
	รั่วไหล	ไม่รั่วไหล	รั่วไหล	ไม่รั่วไหล	รั่วไหล	ไม่รั่วไหล			
1	—	✓	—	✓	—	✓		[redacted]	
2	—	✓	—	✓	—	✓			
3	—	✓	—	✓	—	✓			
4	—	✓	—	✓	—	✓			
5	—	✓	—	✓	—	✓			
6	—	✓	—	✓	—	✓			
7	—	✓	—	✓	—	✓			
8	—	✓	—	✓	—	✓			
9	—	✓	—	✓	—	✓			
10	—	✓	—	✓	—	✓			
11	—	✓	—	✓	—	✓			
12	—	✓	—	✓	—	✓			
13	—	✓	—	✓	—	✓			
14	—	✓	—	✓	—	✓			
15	—	✓	—	✓	—	✓			
16	—	✓	—	✓	—	✓			
17									
18									
19									
20									
21									
22									
23									
24									
25									
26									
27									
28									
29									
30									
31									

ผู้ตรวจสอบ... [redacted]

ภาคผนวก ก-59

แผนผังวงจรไฟฟ้าของโครงการ

Rev No	Revision note	Date	Verification	Checked

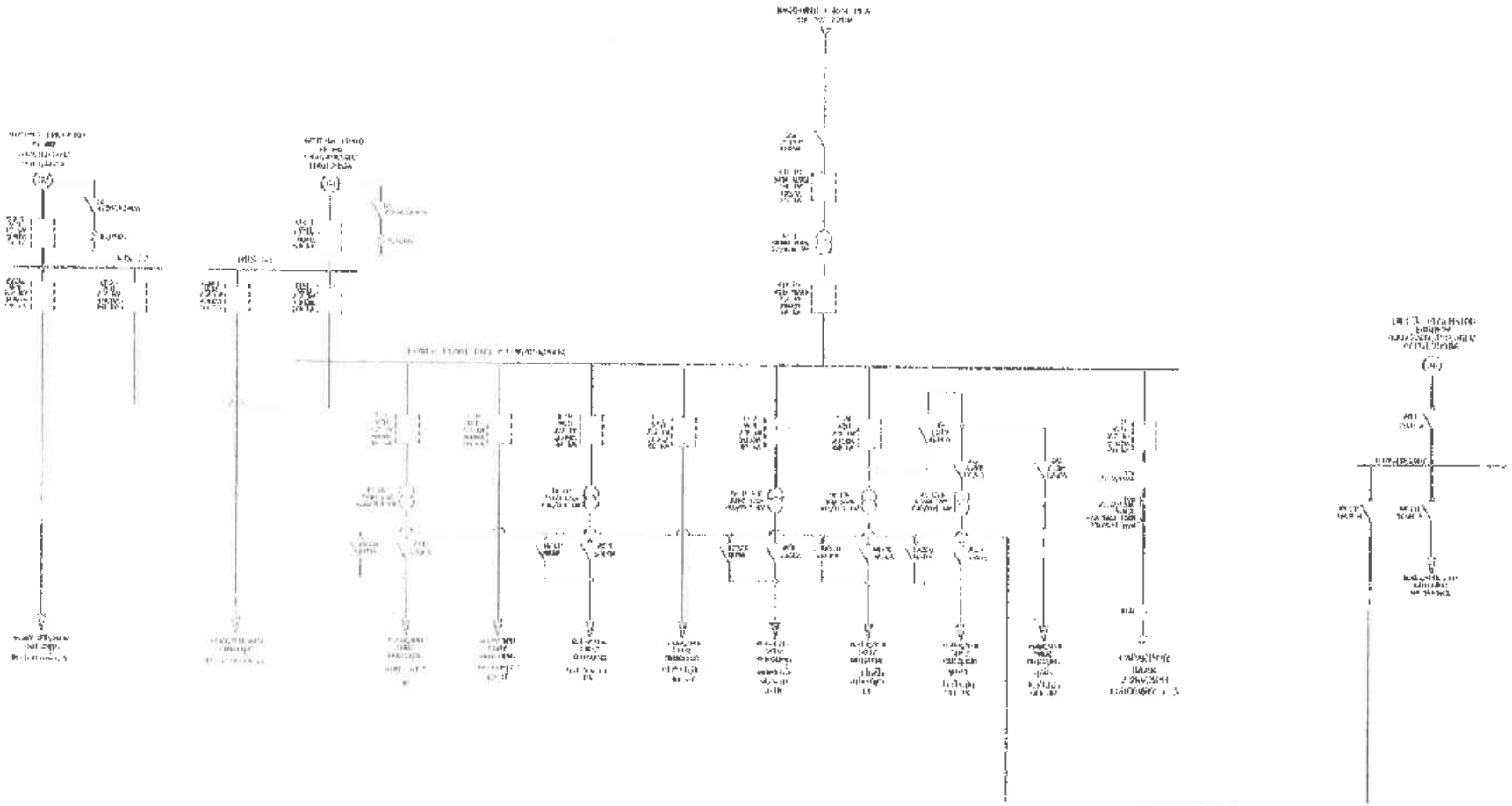

ใบรับรองแพทย์

เลขที่.....47463.....

ส่วนที่ 1 ของผู้ขอรับใบรับรองสุขภาพ

ข้าพเจ้า ....[redacted]

สถานที่อยู่ (ที่สามารถติดต่อ)....[redacted]

หมายเลขบัตรประชาชน.....[redacted].....ขอรับใบรับรองสุขภาพ โดยมีประวัติสุขภาพดังนี้

1.โรคประจำตัว ☑ ไม่มี ☐ มี(ระบุ).....

2.อุบัติเหตุ และ ผ่าตัด ☐ ไม่มี ☑ มี(ระบุ) ผ่าตัดอุบาทว์ 2 ปีก่อน

3.เคยเข้ารับการรักษาในโรงพยาบาล ☐ ไม่มี ☑ มี(ระบุ) นอนรพ. เพื่อ ผ่าตัดอุบาทว์ 2 ปีก่อน

4.ประวัติอื่นที่สำคัญ.....

ลงชื่อ น.ส. นภาพร เพ็งดี วันที่.....เดือน ยว พ.ค. 2566 พ.ศ.....

ในกรณีเด็กที่ไม่สามารถรับรองตนเองได้ให้ผู้ปกครองลงนามรับรองแทนได้

ส่วนที่ 2 ของแพทย์

สถานที่ตรวจ โรงพยาบาลสระโบสถ์ อ.สระโบสถ์ จ.ลพบุรี วันที่ 3 เดือน พฤษภาคม พ.ศ. 2566

ข้าพเจ้า นพ.อาทร สพรรณ (๑)

ใบอนุญาตประกอบวิชาชีพเวชกรรมเลขที่ 364256

สถานที่ประกอบวิชาชีพเวชกรรมโรงพยาบาลสระโบสถ์ อ.สระโบสถ์ จ.ลพบุรี

ได้ตรวจร่างกาย น.ส.นภาพร เพ็งดี

แล้วเมื่อวันที่.....3.....**เดือน**.....พฤษภาคม.....**พ.ศ**.....2566.....**มีรายละเอียดดังนี้**

น้ำหนักตัว 63 กก. -ความสูง 147 เซนติเมตร -ความดันโลหิต 121/77 มม.ปรอท -ชีพจร 83 ครั้ง/นาที

สภาพร่างกายทั่วไป อยู่ในเกณฑ์ ☑ ปกติ ☐ ผิดปกติ(ระบุ).....

ขอรับรองว่าบุคคลดังกล่าว ไม่เป็นผู้มีร่างกายทุพพลภาพจนไม่สามารถปฏิบัติหน้าที่ได้ ไม่ปรากฏอาการของโรคจิตหรือจิตฟั่นเฟือน หรือปัญญาอ่อน ไม่ปรากฏ อาการของการติดยาเสพติดให้โทษ และอาการของโรคพิษสุราเรื้อรัง และไม่ปรากฏอาการและอาการและอาการ แสดงของโรคต่อไปนี้

(๑) โรคเรื้อนในระยะติดต่อหรือในระยะที่ปรากฏอาการเป็นที่รังเกียจแก่สังคม

(๒) วัณโรคระยะอันตราย

(๓) โรคเท้าช้างในระยะที่ปรากฏอาการเป็นที่รังเกียจแก่สังคม

(๔) (ถ้าจำเป็นต้องตรวจหาโรคที่เกี่ยวข้องกับการปฏิบัติงานของผู้รับการตรวจให้ระบุข้อนี้).....

สรุปความเห็นและข้อแนะนำของแพทย์ สุขภาพปกติ ควรงดเว้นไม่ควรปีนป่ายที่สูง ควรฉีดวัคซีนป้องกันโรคพิษสุนัขบ้า (๒) ไม่ควรทำงานที่ต้องใช้กำลังมาก

ลงชื่อ.....[redacted]..แพทย์ผู้ตรวจร่างกาย

โรงพยาบาลสระโบสถ์ จ.ลพบุรี

หมายเหตุ (๑) ต้องเป็นแพทย์ซึ่งได้ขึ้นทะเบียนรับใบอนุญาตประกอบวิชาชีพเวชกรรม

(๒) ให้แสดงว่าเป็นผู้มีร่างกายสมบูรณ์เพียงใด ใบรับรองแพทย์ฉบับนี้ให้ใช้ได้ ๑ เดือนนับแต่วันที่ตรวจร่างกาย

แบบฟอร์มนี้ได้รับรองจากมติคณะกรรมการแพทย์สภาในการประชุมครั้งที่ 8/2551 วันที่ 14 สิงหาคม 2551

F-DOC-025-00 : 2 มี.ค. 58 หน้า 1/1

ใบรับรองแพทย์

เลขที่.....47855.....

ส่วนที่ 1 ของผู้ขอรับใบรับรองสุขภาพ

ข้าพเจ้า ...[redacted].....

สถานที่อยู่ (ที่สามารถติดต่อ)...[redacted].....

หมายเลขบัตรประชาชน.....[redacted].....ข้าพเจ้าขอใบรับรองสุขภาพโดยมีประวัติสุขภาพดังนี้

1.โรคประจำตัว ☑ ไม่มี ☐ มี(ระบุ).....

2.อุบัติเหตุ และ ผ่าตัด ☑ ไม่มี ☐ มี(ระบุ).....

3.เคยเข้ารับการรักษาในโรงพยาบาล ☑ ไม่มี ☐ มี(ระบุ).....

4.ประวัติอื่นที่สำคัญ.....26 พ.ค. 2566.....

ลงชื่อ.....นาย พระคุณ จงวงศาฐ.....วันที่.....เดือน.....พ.ศ.....

ในกรณีเด็กที่ไม่สามารถรับรองตนเองได้ให้ผู้ปกครองลงนามรับรองแทนได้

ส่วนที่ 2 ของแพทย์

26 พ.ค.)

สถานที่ตรวจ.....โรงพยาบาลสระโบสถ์ อ.สระโบสถ์ จ.ลพบุรี.....วันที่.....เดือน.....พ.ศ.....

ข้าพเจ้า .พญ.จารวี เอกอินทมาศ.....(๑)..

ใบอนุญาตประกอบวิชาชีพเวชกรรมเลขที่.360935.....

สถานที่ประกอบวิชาชีพเวชกรรมโรงพยาบาลสระโบสถ์ อ.สระโบสถ์ จ.ลพบุรี.....

ได้ตรวจร่างกาย นายพรเทพ ธรรมชาติ.....

แล้วเมื่อวันที่.....26.....เดือน.....พฤษภาคม.....พ.ศ.....2566.....มีรายละเอียดดังนี้

น้ำหนักตัว.70.5.....กก. -ความสูง.178.....เซนติเมตร -ความดันโลหิต.129 / 72.....มม.ปรอท -ชีพจร79.....ครั้ง/นาที

สภาพร่างกายทั่วไปอยู่ในเกณฑ์ ☑ ปกติ ☐ ผิดปกติ(ระบุ).....

ขอรับรองว่าบุคคลดังกล่าว ไม่เป็นผู้มีร่างกายทุพพลภาพจนไม่สามารถปฏิบัติหน้าที่ได้ ไม่ปรากฏอาการของโรคจิต หรือจิตฟั่นเฟือน หรือปัญญาอ่อน ไม่ปรากฏ อาการของการติดยาเสพติดให้โทษ และอาการของโรคพิษสุราเรื้อรัง และไม่ปรากฏอาการและอาการและอาการ แสดงของโรคต่อไปนี้

(๑) โรคเรื้อนในระยะติดต่อหรือในระยะที่ปรากฏอาการเป็นที่รังเกียจแก่สังคม

(๒) วัณโรคระยะอันตราย

(๓) โรคเท้าช้างในระยะที่ปรากฏอาการเป็นที่รังเกียจแก่สังคม

(๔) (ถ้าจำเป็นต้องตรวจหาโรคที่เกี่ยวข้องกับการปฏิบัติงานของผู้รับการตรวจให้ระบุข้อนี้).....

.....

สรุปความเห็นและข้อแนะนำของแพทย์ ร่างกายสมบูรณ์ ตรวจไม่พบสารเสพติดในปัสสาวะ.....(๒).....

.....

.....

ลงชื่อ.[redacted]ย์ผู้ตรวจร่างกาย

หมายเหตุ (๑) ต้องเป็นแพทย์ซึ่งได้ขึ้นทะเบียนรับใบอนุญาตประกอบวิชาชีพเวชกรรม

(๒) ให้แสดงว่าเป็นผู้มีร่างกายสมบูรณ์พึงใจ ใบรับรองแพทย์ฉบับนี้ให้ใช้ได้ ๑ เดือนนับแต่วันที่ตรวจร่างกาย

แบบฟอร์มนี้ได้รับรองจากมติคณะกรรมการแพทย์สภาในการประชุมครั้งที่ 8/2551 วันที่ 14 สิงหาคม 2551

ใบรับรองแพทย์

เลขที่.....47514.....

ส่วนที่ 1 ของผู้ขอรับใบรับรองสุขภาพ

ข้าพเจ้า ...[redacted]

สถานที่อยู่ (ที่สามารถติดต่อ).....[redacted]....

หมายเลขบัตรประชาชน.....[redacted].....ข้าพเจ้าขอใบรับรองสุขภาพโดยมีประวัติสุขภาพดังนี้

1.โรคประจำตัว ☑ ไม่มี ☐ มี(ระบุ).....

2.อุบัติเหตุ และ ผ่าตัด ☑ ไม่มี ☐ มี(ระบุ).....

3.เคยเข้ารับการรักษาในโรงพยาบาล ☑ ไม่มี ☐ มี(ระบุ).....

4.ประวัติอื่นที่สำคัญ.....

ลงชื่อ...[redacted]...วันที่...9...เดือน...พ.ค...พ.ศ...2566...

ในกรณีเด็กที่ไม่สามารถรับรองตนเองได้ให้ผู้ปกครองลงนามรับรองแทนได้

ส่วนที่ 2 ของแพทย์

สถานที่ตรวจ...โรงพยาบาลสระโบสถ์ อ.สระโบสถ์ จ.ลพบุรี...วันที่...9...เดือน...พ.ค...พ.ศ...2566...

ข้าพเจ้า พญ.จารวี เอกอินทมาศ.....(๑)

ใบอนุญาตประกอบวิชาชีพเวชกรรมเลขที่ว60935.....

สถานที่ประกอบวิชาชีพเวชกรรมโรงพยาบาลสระโบสถ์ อ.สระโบสถ์ จ.ลพบุรี.....

ได้ตรวจร่างกาย นายจักรกฤษ คูณทาร.....

แล้วเมื่อวันที่...9...เดือน...พฤษภาคม...พ.ศ...2566...มีรายละเอียดดังนี้

น้ำหนักตัว...18...กก. -ความสูง...120...เซนติเมตร -ความดันโลหิต...142/80...มม.ปรอท -ชีพจร...92...ครั้ง/นาที

สภาพร่างกายทั่วไป อยู่ในเกณฑ์ ☑ ปกติ ☐ ผิดปกติ(ระบุ).....

ขอรับรองว่าบุคคลดังกล่าว ไม่เป็นผู้มีร่างกายทุพพลภาพจนไม่สามารถปฏิบัติหน้าที่ได้ ไม่ปรากฏอาการของโรคจิตหรือจิตฟั่นเฟือน หรือปัญญาอ่อน ไม่ปรากฏ อาการของการติดยาเสพติดให้โทษ และอาการของโรคพิษสุราเรื้อรัง และไม่ปรากฏอาการและอาการและอาการ แสดงของโรคต่อไปนี้

(๑) โรคเรื้อนในระยะติดต่อหรือในระยะที่ปรากฏอาการเป็นที่รังเกียจแก่สังคม

(๒) วัณโรคระยะอันตราย

(๓) โรคเท้าช้างในระยะที่ปรากฏอาการเป็นที่รังเกียจแก่สังคม

(๔) (ถ้าจำเป็นต้องตรวจหาโรคที่เกี่ยวข้องกับการปฏิบัติงานของผู้รับการตรวจให้ระบุข้อนี้).....

สรุปความเห็นและข้อแนะนำของแพทย์ร่างกายสมบูรณ์ ตรวจไม่พบสารเสพติดในปัสสาวะ.....(๒).....

ลงชื่อ...[redacted]...แพทย์ผู้ตรวจร่างกาย

โรงพยาบาลสระโบสถ์ ลพบุรี

หมายเหตุ (๑) ต้องเป็นแพทย์ซึ่งได้ขึ้นทะเบียนรับใบอนุญาตประกอบวิชาชีพเวชกรรม

(๒) ให้แสดงว่าเป็นผู้มีร่างกายสมบูรณ์ที่จะได้รับใบรับรองแพทย์ฉบับนี้ให้ใช้ได้ ๑ เดือนนับแต่วันที่ตรวจร่างกาย

แบบฟอร์มนี้ได้รับรองจากมติคณะกรรมการแพทย์สภาในการประชุมครั้งที่ 8/2551 วันที่ 14 สิงหาคม 2551

F-DOC-025-00 : 2 มี.ค. 58 หน้า 1/1

ใบรับรองแพทย์

เลขที่.....47497.....

ส่วนที่ 1 ของผู้ขอรับใบรับรองสุขภาพ

ข้าพเจ้า ...[redacted].....

สถานที่อยู่ (ที่สามารถติดต่อ)..[redacted].....

หมายเลขบัตรประชาชน.....[redacted]พเจ้าขอใบรับรองสุขภาพโดยมีประวัติสุขภาพดังนี้

1.โรคประจำตัว ☑ ไม่มี ☐ มี(ระบุ).....

2.อุบัติเหตุ และ ผ่าตัด ☑ ไม่มี ☐ มี(ระบุ).....

3.เคยเข้ารับการรักษาในโรงพยาบาล ☑ ไม่มี ☐ มี(ระบุ).....

4.ประวัติอื่นที่สำคัญ.....

ลงชื่อ.....[redacted].....วันที่.....เดือน.....08 พ.ค.2566.....

ในกรณีเด็กที่ไม่สามารถรับรองตนเองได้ให้ผู้ปกครองลงนามรับรองแทนได้

ส่วนที่ 2 ของแพทย์

สถานที่ตรวจ.โรงพยาบาลสระโบสถ์ อ.สระโบสถ์ จ.ลพบุรี.....วันที่.....เดือน.....08 พ.ค. 2566.....

ข้าพเจ้า พญ.จารวี เอกอินทมาศ.....(๑)

ใบอนุญาตประกอบวิชาชีพเวชกรรมเลขที่ 360935.....

สถานที่ประกอบวิชาชีพเวชกรรมโรงพยาบาลสระโบสถ์ อ.สระโบสถ์ จ.ลพบุรี.....

ได้ตรวจร่างกาย นายศุภณัฐ พัฒนพล.....

แล้วเมื่อวันที่.....8.....**เดือน**.....พฤษภาคม.....**พ.ศ**.....2566.....**มีรายละเอียดดังนี้**

น้ำหนักตัว.100.....กก. -ความสูง.176.....เซนติเมตร -ความดันโลหิต.121/89.....มม.ปรอท -ชีพจร.90.....ครั้ง/นาที

สภาพร่างกายทั่วไป อยู่ในเกณฑ์ ☑ ปกติ ☐ ผิดปกติ(ระบุ).....

ขอรับรองว่าบุคคลดังกล่าว ไม่เป็นผู้มีร่างกายทุพพลภาพจนไม่สามารถปฏิบัติหน้าที่ได้ ไม่ปรากฏอาการของโรคจิต หรือจิตฟั่นเฟือน หรือปัญญาอ่อน ไม่ปรากฏ อาการของการติดยาเสพติดให้โทษ และอาการของโรคพิษสุราเรื้อรัง และไม่ปรากฏอาการและอาการและอาการ แสดงของโรคต่อไปนี้

(๑) โรคเรื้อนในระยะติดต่อหรือในระยะที่ปรากฏอาการเป็นที่รังเกียจแก่สังคม

(๒) วัณโรคระยะอันตราย

(๓) โรคเท้าช้างในระยะที่ปรากฏอาการเป็นที่รังเกียจแก่สังคม

(๔) (ถ้าจำเป็นต้องตรวจหาโรคที่เกี่ยวข้องกับการปฏิบัติงานของผู้รับการตรวจให้ระบุข้อนี้).....

.....

สรุปความเห็นและข้อแนะนำของแพทย์ร่างกายสมบูรณ์ ตรวจไม่พบสารเสพติดในปัสสาวะ.....(๒).....

.....

.....

ลงชื่อ.....[redacted].....แพทย์ผู้ตรวจร่างกาย

หมายเหตุ (๑) ต้องเป็นแพทย์ซึ่งได้ขึ้นทะเบียนรับใบอนุญาตประกอบวิชาชีพเวชกรรม

(๒) ให้แสดงว่าเป็นผู้มีร่างกายสมบูรณ์ซึ่งใบรับรองแพทย์ฉบับนี้ให้ใช้ได้ ๑ เดือนนับแต่วันที่ตรวจร่างกาย

แบบฟอร์มนี้ได้รับรองจากมติคณะกรรมการแพทย์สภาในการประชุมครั้งที่ 8/2551 วันที่ 14 สิงหาคม 2551

F-DOC-025-00 : 2 มิ.ย. 52 หน้า 1/1

ภาคผนวก ก-60

ใบรับรองแพทย์ของพนักงานใหม่

ภาคผนวก ก-61

เอกสารบันทึกสถิติการเกิดอุบัติเหตุ ระหว่างเดือนมกราคม ถึงมิถุนายน พ.ศ. 2566

บริษัท น้ำตาลสระบุรี จำกัด (ลพบุรี)

สถิติการเกิดอุบัติเหตุในเดือน มกราคม 2566

ลำดับที่	แผนก	จำนวนครั้งที่เกิดอุบัติเหตุ																	รวม	การหยุดงาน				จำนวนการเกิดอุบัติเหตุ
		ตา	ปาก	ศีรษะ	หน้า	ทางเดินหายใจ	หู	มือ	นิ้วมือ	แขน	ลำตัว	เข่า	หลัง	เท้า	นิ้วเท้า	ขา	หลายส่วน	อื่นๆ		เสียชีวิต	เกิน 3 วัน	ไม่เกิน 3 วัน	ไม่หยุดงาน	เดือนมกราคม
1	อาคาร&สนง.	0	0	0	0	0	0	0	0	0	0	0	0	0	0	0	0	0	0	0	0	0	0	0
2	ยานยนต์อ้อย	0	0	0	0	0	0	0	0	0	0	0	0	0	0	0	0	0	0	0	0	0	0	0
3	เครื่องมือวัด	0	0	0	0	0	0	0	0	0	0	0	0	0	0	0	0	0	0	0	0	0	0	0
4	อ้อย	0	0	0	0	0	0	0	0	0	0	0	0	0	0	0	0	0	0	0	0	0	0	0
5	ห้องชั่ง	0	0	0	0	0	0	0	0	0	0	0	0	0	0	0	0	0	0	0	0	0	0	0
6	ผลิต	0	0	0	0	0	0	0	1	0	0	0	0	0	0	0	0	0	1	0	0	0	1	1
7	ลูกหีบ	0	0	0	0	0	0	0	1	1	0	0	0	0	0	0	0	0	2	0	0	0	2	2
8	เทอร์ไบน์	0	0	0	0	0	0	0	0	0	0	0	0	0	0	0	0	0	0	0	0	0	0	0
9	ไฟฟ้า	0	0	0	0	0	0	0	0	0	0	0	0	0	0	0	0	0	0	0	0	0	0	0
10	หม้อไอน้ำ	0	0	0	0	0	0	0	0	0	0	0	0	0	0	0	0	1	1	0	1	0	1	1
11	หม้อต้ม	0	0	0	0	0	0	0	0	0	0	0	0	0	0	0	0	0	0	0	0	0	0	0
12	หม้อเคี่ยว	0	0	0	0	0	0	0	0	0	0	0	0	1	0	0	0	0	1	0	0	0	1	1
13	หม้อปั่น	0	0	0	0	0	0	0	0	0	0	0	0	0	0	0	0	0	0	0	0	0	0	0
14	บรรจุ	0	0	0	0	0	0	0	0	0	0	0	0	0	0	0	0	0	0	0	0	0	0	0
15	คลังสินค้า	0	0	0	0	0	0	0	0	0	0	0	0	0	0	0	0	0	0	0	0	0	0	0
16	โรงกลึง	0	0	0	0	0	0	0	0	0	0	0	0	0	0	0	0	0	0	0	0	0	0	0
17	ยานยนต์	0	0	0	0	0	0	0	1	0	0	0	0	0	0	0	1	0	2	0	0	0	2	2
18	โซลา	0	0	0	0	0	0	0	0	0	0	0	0	0	0	0	0	0	0	0	0	0	0	0
19	ซ่อมบำรุง	0	0	0	0	0	0	0	0	0	0	0	0	0	0	0	0	0	0	0	0	0	0	0
20	โรงกรองน้ำ	0	0	0	0	0	0	0	0	0	0	0	0	0	0	0	0	0	0	0	0	0	0	0
21	อื่นๆ	0	0	0	0	0	0	0	0	0	0	0	0	0	0	0	0	0	0	0	0	0	0	0
	รวม	0	0	0	0	0	0	0	3	1	0	0	0	1	0	0	1	1	7	0	1	0	6	7

ลงชื่อ [redacted]

บริษัท น้ำตาลสระบุรี จำกัด (มหาชน)

สถิติการเกิดอุบัติเหตุในเดือน กุมภาพันธ์ 2566

ลำดับที่	แผนก	จำนวนครั้งที่เกิดอุบัติเหตุ																	รวม	การหยุดงาน				จำนวนการเกิดอุบัติเหตุ
		ตา	ปาก	ศีรษะ	หน้า	ทางเดินหายใจ	หู	มือ	นิ้วมือ	แขน	ลำตัว	เอว	หลัง	เท้า	นิ้วเท้า	ขา	หลายส่วน	อื่น ๆ		เสียชีวิต	เกิน 3 วัน	ไม่เกิน 3 วัน	ไม่หยุดงาน	เดือนกุมภาพันธ์
1	ขวดขาว&สนง.	1	0	0	0	0	0	0	1	0	0	0	0	0	0	0	0	0	2	0	0	0	2	2
2	ขนขนต์อ้อย	0	0	0	0	0	0	0	0	1	0	0	0	0	0	0	0	0	1	0	1	0	0	1
3	เครื่องมือวัด	0	0	0	0	0	0	0	0	0	0	0	0	0	0	0	0	0	0	0	0	0	0	0
4	อ้อย	0	0	0	0	0	0	0	0	0	0	0	0	0	0	0	0	0	0	0	0	0	0	0
5	ห้องชั่ง	0	0	0	0	0	0	0	0	0	0	0	0	0	0	0	0	0	0	0	0	0	0	0
6	เคมี	0	0	0	0	0	0	0	0	0	0	0	0	0	0	0	0	0	0	0	0	0	0	0
7	ลูกหีบ	0	0	2	0	0	0	0	2	0	0	0	0	0	0	0	0	0	4	0	0	0	4	4
8	เทอร์ไบน์	0	0	0	0	0	0	0	0	0	0	0	0	0	0	0	0	0	0	0	0	0	0	0
9	ไฟฟ้า	0	0	0	0	0	0	0	0	0	0	0	0	0	0	0	0	1	1	0	0	1	0	1
10	หม้อไอน้ำ	0	0	0	0	0	0	0	0	1	1	0	0	0	0	0	0	0	2	0	0	0	2	2
11	หม้อต้ม	0	0	0	0	0	0	0	0	0	0	0	0	0	0	0	0	0	0	0	0	0	0	0
12	หม้อเคี่ยว	0	0	0	0	0	0	0	0	0	0	0	0	0	0	0	0	0	0	0	0	0	0	0
13	หม้อปั่น	0	0	0	0	0	0	0	0	0	0	0	0	0	0	0	0	0	0	0	0	0	0	0
14	บรรจุ	0	0	0	0	0	0	0	0	0	0	0	0	0	0	0	0	0	0	0	0	0	0	0
15	คลังสินค้า	0	0	0	0	0	0	0	0	0	0	0	0	0	0	0	0	0	0	0	0	0	0	0
16	โรงกลึง	0	0	0	0	0	0	0	0	0	0	0	0	0	0	0	0	0	0	0	0	0	0	0
17	ยานยนต์	0	0	0	0	0	0	0	0	0	0	0	0	0	0	0	0	0	0	0	0	0	0	0
18	โลหะ	0	0	0	0	0	0	0	1	0	0	0	0	0	0	0	0	0	1	0	0	0	1	1
19	ซ่อมบำรุง	0	0	0	1	0	0	0	0	0	0	0	0	0	0	0	0	0	1	0	0	0	1	1
20	โรงกรองน้ำ	0	0	0	0	0	0	0	0	0	0	0	0	0	0	0	0	0	0	0	0	0	0	0
21	อื่นๆ	0	0	0	0	0	0	0	0	0	0	0	0	0	0	0	0	0	0	0	0	0	0	0
	รวม	1	0	2	1	0	0	0	4	2	1	0	0	0	0	0	0	1	12	0	1	1	10	12

ลงชื่อ [redacted] วิชาชีพ

วันที่ 1/3/2566

บริษัท น้ำตาลสระบุรี จำกัด (อพมุ่ง)
SARABURI SUGAR Co.,Ltd.

สถิติการเกิดอุบัติเหตุในเดือน มีนาคม 2566

ลำดับที่	แผนก	จำนวนครั้งที่เกิดอุบัติเหตุ																	รวม	การหยุดงาน				จำนวนการเกิดอุบัติเหตุ
		ตา	ปาก	ศีรษะ	หน้า	ทางเดินหายใจ	หู	มือ	นิ้วมือ	แขน	ลำตัว	เอว	หลัง	เท้า	นิ้วเท้า	ขา	หลายส่วน	อื่น ๆ		เสียชีวิต	เกิน 3 วัน	ไม่เกิน 3 วัน	ไม่หยุดงาน	เดือนมีนาคม
1	อาคาร&สนง.	0	0	0	0	0	0	0	0	0	0	0	0	0	0	0	0	0	0	0	0	0	0	0
2	ยานยนต์อัยย	0	0	0	0	0	0	0	0	0	0	0	0	0	0	0	0	0	0	0	0	0	0	0
3	เครื่องมือวัด	0	0	0	0	0	0	0	1	0	0	0	0	0	0	0	0	0	1	0	0	0	1	1
4	ล็อก	0	0	0	0	0	0	0	0	0	0	0	0	0	0	0	0	0	0	0	0	0	0	0
5	ห้องซั่ง	0	0	0	0	0	0	0	0	0	0	0	0	0	0	0	0	0	0	0	0	0	0	0
6	เคมี	0	0	0	0	0	0	0	0	0	0	0	0	0	0	0	0	0	0	0	0	0	0	0
7	ลูกหีบ	0	0	0	0	0	0	0	0	0	0	0	0	2	0	0	0	0	2	0	1	0	1	2
8	เทอร์ไบน์	0	0	0	0	0	0	0	0	0	0	0	0	0	0	0	0	0	0	0	0	0	0	0
9	ไฟฟ้า	0	0	0	0	0	0	0	1	0	0	0	0	0	0	0	0	0	1	0	0	0	1	1
10	หม้อไอน้ำ	0	0	0	0	0	0	0	0	0	0	0	0	0	0	0	0	1	1	0	0	1	0	1
11	หม้อต้ม	0	0	1	0	0	0	0	0	0	0	0	0	0	0	0	1	0	2	0	0	0	2	2
12	หม้อเคี่ยว	0	0	0	0	0	0	0	0	0	0	0	0	0	0	0	0	0	0	0	0	0	0	0
13	หม้อปั่น	0	0	0	0	0	0	0	0	0	0	0	0	0	0	0	0	0	0	0	0	0	0	0
14	บรรจุ	0	0	0	0	0	0	0	0	0	0	0	0	0	0	0	0	0	0	0	0	0	0	0
15	คลังสินค้า	0	0	0	0	0	0	0	0	0	0	0	0	0	0	0	0	0	0	0	0	0	0	0
16	โรงกลึง	0	0	0	0	0	0	0	0	0	0	0	0	0	0	0	0	0	0	0	0	0	0	0
17	ยานยนต์	0	0	0	0	0	0	0	0	0	0	0	0	0	0	0	0	0	0	0	0	0	0	0
18	โรงงาน	0	0	0	0	0	0	0	0	0	0	0	2	0	0	0	0	0	2	0	1	1	0	2
19	ซ่อมบำรุง	0	0	0	0	0	0	0	0	0	0	0	0	0	0	0	0	0	0	0	0	0	0	0
20	พัสดุ	1	0	0	0	0	0	0	0	0	0	0	0	0	0	0	0	0	1	0	0	1	0	1
21	โรงกรองน้ำ	0	0	0	0	0	0	0	0	0	0	0	0	0	0	0	0	0	0	0	0	0	0	0
22	อื่นๆ	0	0	0	0	0	0	0	0	0	0	0	0	0	0	0	0	0	0	0	0	0	0	0
	รวม	1	0	1	0	0	0	0	2	0	0	0	2	2	0	0	1	1	10	0	2	3	5	10

ลงชื่อ [redacted] วิชิต

วันที่ 3/4/2566

บริษัท น้ำตาลสระบุรี จำกัด (มหาชน)
SARABURI SUGAR Co.,Ltd.

สถิติการเกิดอุบัติเหตุในเดือน เมษายน 2566

ลำดับที่	แผนก	จำนวนครั้งที่เกิดอุบัติเหตุ																	รวม	การหยุดงาน				จำนวนการเกิดอุบัติเหตุ
		ตา	ปาก	ศีรษะ	หน้า	ตกเดินลายใจ	หู	มือ	นิ้วมือ	แขน	ลำตัว	เอว	หลัง	เท้า	นิ้วเท้า	ขา	กระดูกส่วน	อื่น ๆ		เสียชีวิต	เกิน 3 วัน	ไม่เกิน 3 วัน	ไม่หยุดงาน	เดือนเมษายน
1	อาคาร&ชาง.	0	0	0	0	0	0	0	0	0	0	0	0	0	0	0	0	0	0	0	0	0	0	0
2	ยานยนต์อ้อย	0	0	0	0	0	0	0	0	0	0	0	0	0	0	0	0	0	0	0	0	0	0	0
3	เครื่องมือวัด	0	0	0	0	0	0	0	0	0	0	0	0	0	0	0	0	0	0	0	0	0	0	0
4	อ้อย	0	0	0	0	0	0	0	0	0	0	0	0	0	0	0	0	0	0	0	0	0	0	0
5	ห้องชั่ง	0	0	0	0	0	0	0	0	0	0	0	0	0	0	0	0	0	0	0	0	0	0	0
6	เคมี	0	0	0	0	0	0	0	0	0	0	0	0	0	0	0	0	0	0	0	0	0	0	0
7	ลูกหีบ	0	0	0	0	0	0	0	0	0	0	0	0	0	0	0	0	0	0	0	0	0	0	0
8	เทอร์ไบน์	0	0	0	0	0	0	0	0	0	0	0	0	0	0	0	0	0	0	0	0	0	0	0
9	ไฟฟ้า	0	0	0	0	0	0	0	0	0	0	0	0	0	0	0	0	0	0	0	0	0	0	0
10	หม้อไอน้ำ	0	0	0	0	0	0	0	0	0	0	0	0	0	0	0	0	0	0	0	0	0	0	0
11	หม้อต้ม	1	0	0	0	0	0	0	0	0	0	0	0	0	0	0	0	0	1	0	0	1	0	1
12	หม้อเคี่ยว	0	0	0	0	0	0	0	0	0	0	0	0	0	0	0	0	0	0	0	0	0	0	0
13	หม้อปั่น	0	0	0	0	0	0	0	0	0	0	0	0	0	0	0	0	0	0	0	0	0	0	0
14	บรรจุ	0	0	0	0	0	0	0	0	0	0	0	0	0	0	0	0	0	0	0	0	0	0	0
15	คลังสินค้า	0	0	0	0	0	0	0	0	0	0	0	0	0	0	0	0	0	0	0	0	0	0	0
16	โรงกลึง	0	0	0	0	0	0	0	0	0	0	0	0	0	0	0	0	0	0	0	0	0	0	0
17	ยานยนต์	0	0	0	0	0	0	0	0	0	0	0	0	0	0	0	0	0	0	0	0	0	0	0
18	โยธา	0	0	0	0	0	0	0	0	0	0	0	0	0	0	0	0	0	0	0	0	0	0	0
19	ซ่อมบำรุง	0	0	0	0	0	0	0	0	0	0	0	0	0	0	0	0	0	0	0	0	0	0	0
20	ทัศคุ	0	0	0	0	0	0	0	0	0	0	0	0	0	0	0	0	0	0	0	0	0	0	0
21	โรงกรองน้ำ	0	0	0	0	0	0	0	0	0	0	0	0	0	0	0	0	0	0	0	0	0	0	0
22	อื่นๆ	0	0	0	0	0	0	0	0	0	0	0	0	0	0	0	0	0	0	0	0	0	0	0
	รวม	1	0	0	0	0	0	0	0	0	0	0	0	0	0	0	0	0	1	0	0	1	0	1

ลงชื่อ [redacted] วิชาชีพ
วันที่ 1/5/2566

บริษัท น้ำตาลสระบุรี จำกัด (มหาชน)
SARABURI SUGAR Co.,Ltd.

สถิติการเกิดอุบัติเหตุในเดือน พฤษภาคม 2566

ลำดับที่	แผนก	จำนวนครั้งที่เกิดอุบัติเหตุ																	รวม	การหยุดงาน				จำนวนการเกิดอุบัติเหตุ
		ตา	ปาก	ศีรษะ	หน้า	ความเสียหายต่อใจ	หู	มือ	นิ้วมือ	แขน	ลำตัว	เอว	หลัง	เท้า	นิ้วเท้า	ขา	หลายส่วน	อื่น ๆ		เสียชีวิต	เกิน 3 วัน	ไม่เกิน 3 วัน	ไม่หยุดงาน	เดือนพฤษภาคม
1	อาคาร&สนง.	0	0	0	0	0	0	0	0	0	0	0	0	0	0	0	0	0	0	0	0	0	0	0
2	ยานยนต์ย่อย	0	0	0	0	0	0	0	0	0	0	0	0	0	0	0	0	0	0	0	0	0	0	0
3	เครื่องมือวัด	0	0	0	0	0	0	0	0	0	0	0	0	0	0	0	0	0	0	0	0	0	0	0
4	ดีดย	0	0	0	0	0	0	0	0	0	0	0	0	0	0	0	0	0	0	0	0	0	0	0
5	ต้องชั่ง	0	0	0	0	0	0	0	0	0	0	0	0	0	0	0	0	0	0	0	0	0	0	0
6	เคมี	0	0	0	0	0	0	0	0	0	0	0	0	0	0	0	0	0	0	0	0	0	0	0
7	ลูกหีบ	0	0	0	0	0	0	0	0	0	0	0	0	1	1	0	0	0	2	0	2	0	0	2
8	เทอร์ไบน์	0	0	0	0	0	0	0	0	0	0	0	0	0	0	0	0	0	0	0	0	0	0	0
9	ไฟฟ้า	0	0	0	0	0	0	0	0	0	0	0	0	0	0	0	0	0	0	0	0	0	0	0
10	หม้อไอน้ำ	0	0	0	0	0	0	1	1	0	0	0	0	0	0	0	0	0	2	0	0	0	2	2
11	หม้อต้ม	0	0	0	0	0	0	0	0	0	0	0	0	0	0	0	0	0	0	0	0	0	0	0
12	หม้อเคี่ยว	0	0	0	0	0	0	0	1	0	0	0	0	0	0	0	0	0	1	0	0	0	1	1
13	หม้อปั่น	0	0	0	0	0	0	0	0	0	0	0	0	0	0	0	0	0	0	0	0	0	0	0
14	บรรจุ	0	0	0	0	0	0	0	0	0	0	0	0	0	0	0	0	0	0	0	0	0	0	0
15	คลังสินค้า	0	0	0	0	0	0	0	0	0	0	0	0	0	0	0	0	0	0	0	0	0	0	0
16	โรงกลึง	0	0	0	0	0	0	0	0	0	0	0	0	0	0	0	0	0	0	0	0	0	0	0
17	ยานยนต์	0	0	0	0	0	0	0	1	0	0	0	0	0	0	0	0	0	1	0	0	0	1	1
18	โยธา	0	0	0	0	0	0	0	0	0	0	0	0	0	0	0	0	0	0	0	0	0	0	0
19	ซ่อมบำรุง	0	0	0	0	0	0	0	0	0	0	0	0	0	0	0	0	0	0	0	0	0	0	0
20	พัสดุ	0	0	0	0	0	0	0	0	0	0	0	0	0	0	0	0	0	0	0	0	0	0	0
21	โรงกรองน้ำ	0	0	0	0	0	0	0	0	0	0	0	0	0	0	0	0	0	0	0	0	0	0	0
22	อื่นๆ	0	0	0	0	0	0	0	0	0	0	0	0	0	0	0	0	0	0	0	0	0	0	0
	รวม	0	0	0	0	0	0	1	3	0	0	0	0	1	1	0	0	0	6	0	2	0	4	6

ลงชื่อ [redacted] .... จป. วิชาชีพ
วันที่ 1/6/2566

บริษัท น้ำตาลสระบุรี จำกัด (อพบุรี)
SARABURI SUGAR Co.,Ltd.

สถิติการเกิดอุบัติเหตุในเดือน มิถุนายน 2566

ลำดับที่	แผนก	จำนวนครั้งที่เกิดอุบัติเหตุ																	รวม	จากการหยุดงาน				จำนวนการเกิดอุบัติเหตุ
		ตา	ปาก	ศีรษะ	หน้า	ทางเดินหายใจ	ฟัน	มือ	นิ้วมือ	แขน	ลำตัว	เอว	หลัง	เท้า	นิ้วเท้า	ขา	หลายส่วน	อื่นๆ		เสียชีวิต	เกิน 3 วัน	ไม่เกิน 3 วัน	ไม่หยุดงาน	เดือนมิถุนายน
1	อาคารสำนง.	0	0	0	0	0	0	0	0	0	0	0	0	0	0	0	0	0	0	0	0	0	0	0
2	ยานพาหนะ	0	0	0	0	0	0	0	0	0	0	0	0	0	0	0	0	0	0	0	0	0	0	0
3	เครื่องมือวัด	0	0	0	0	0	0	0	0	0	0	0	0	0	0	0	0	0	0	0	0	0	0	0
4	ล้อล	0	0	0	0	0	0	0	0	0	0	0	0	0	0	0	0	0	0	0	0	0	0	0
5	ห้องชั่ง	0	0	0	0	0	0	0	0	0	0	0	0	0	0	0	0	0	0	0	0	0	0	0
6	เคมี	0	0	0	0	0	0	0	0	0	0	0	0	0	0	0	0	0	0	0	0	0	0	0
7	ลูกหีบ	0	0	0	0	0	0	0	0	0	0	0	0	0	0	0	1	1	2	0	0	0	2	2
8	เทอร์ไบน์	0	0	0	0	0	0	0	0	0	0	0	0	0	0	0	0	0	0	0	0	0	0	0
9	ไฟฟ้า	0	0	0	0	0	0	0	0	0	0	0	0	0	0	0	0	0	0	0	0	0	0	0
10	หม้อไอน้ำ	0	0	1	0	0	0	0	0	0	0	0	0	0	0	0	0	0	1	0	0	0	1	1
11	หม้อต้ม	0	0	0	0	0	0	0	0	1	0	0	0	0	0	0	0	0	1	0	0	0	1	1
12	หม้อเคี่ยว	0	0	0	0	0	0	0	0	0	0	0	0	0	0	0	0	0	0	0	0	0	0	0
13	หม้อปั่น	0	0	0	0	0	0	0	0	0	0	0	0	0	0	0	0	0	0	0	0	0	0	0
14	บรรจุ	0	0	0	0	0	0	0	0	0	0	0	0	0	0	0	0	0	0	0	0	0	0	0
15	คลังสินค้า	0	0	0	0	0	1	0	0	0	0	0	0	0	0	0	0	0	1	0	1	0	0	1
16	โรงกลึง	0	0	0	0	0	0	0	0	0	0	0	0	0	0	0	0	0	0	0	0	0	0	0
17	ยานพาหนะ	0	0	0	0	0	0	1	0	0	0	0	0	0	0	0	0	0	1	0	0	0	1	1
18	โยธา	0	0	0	0	0	0	0	0	0	0	0	0	0	0	0	0	0	0	0	0	0	0	0
19	ซ่อมบำรุง	0	0	0	0	0	0	0	0	0	0	0	0	0	0	1	0	0	1	0	0	0	1	1
20	หัวจุ	0	0	0	0	0	0	0	0	0	0	0	0	0	0	0	0	0	0	0	0	0	0	0
21	โรงกรองน้ำ	0	0	0	0	0	0	0	0	0	0	0	0	0	0	0	0	0	0	0	0	0	0	0
22	อื่นๆ	0	0	0	0	0	0	0	0	0	0	0	0	0	0	0	0	0	0	0	0	0	0	0
	รวม	0	0	1	0	0	1	1	0	1	0	0	0	0	0	1	1	1	7	0	1	0	6	7

ลงชื่อ ...[redacted] จป. วิชาชีพ

วันที่ 1/7/2566

ภาคผนวก ก-62

แผนการป้องกันระงับเหตุอัคคีภัยและเหตุฉุกเฉิน

1. ทั่วไป

บริษัท น้ำตาลสระบุรี จำกัด สาขาที่ 00002 ดำเนินธุรกิจโรงงานอุตสาหกรรมผลิตน้ำตาลทรายจากอ้อย โดยมีพื้นที่เป็นอาคาร โรงงาน อาคารสำนักงาน และโกดังเสี่ยน้ำตาล เพื่อป้องกันระงับอัคคีภัยและเหตุฉุกเฉินที่อาจเกิดขึ้นได้ บริษัทฯ จึงได้จัดทำแผนการป้องกันระงับอัคคีภัยและเหตุฉุกเฉินขึ้น เพื่อที่จะป้องกันอัคคีภัยและ/หรือเหตุฉุกเฉินที่อาจจะเกิดขึ้น เป็นการเตรียมการณ์ไว้ล่วงหน้า หรือถ้าหากเกิดเหตุขึ้นก็สามารถที่จะควบคุมเหตุการณ์ได้ง่าย และสามารถที่จะควบคุมสถานการณ์ได้อย่างรวดเร็ว ที่ให้ลุกลามต่อไปได้ ทั้งยังเป็นการลดความสูญเสียที่อาจเกิดขึ้น ทั้งต่อบุคลากรและทรัพย์สินของบริษัท และความเสียหายของชาติ

ต้นฉบับ

2. วัตถุประสงค์

1. เพื่อป้องกันมิให้เกิดเพลิงไหม้ สามารถระงับอัคคีภัยที่เกิดขึ้นได้อย่างรวดเร็ว
2. เพื่อเตรียมการป้องกันไม่ให้เกิดเหตุระเบิด และเหตุฉุกเฉินต่าง ๆ ซึ่งอาจส่งผลกระทบต่อความปลอดภัย พนักงาน ผู้ที่มาติดต่องาน อาคารและผลิตภัณฑ์ของทางบริษัท ฯ ทรัพย์สิน และสิ่งแวดล้อม รวมทั้งกำหนดภาระหน้าที่ที่เกี่ยวข้องขององค์กรกรณีเกิดเหตุฉุกเฉิน
3. เพื่อลดอันตรายและความเสียหายที่อาจเกิดขึ้นจากเหตุฉุกเฉิน รักษาบำรุงชีวิตพนักงาน ตลอดจนทรัพย์สินของบริษัทฯ

3. ขอบเขต

แผนการป้องกันระงับอัคคีภัย ประกอบด้วย 3 แผนหลักได้แก่ แผนก่อนเกิดเพลิงไหม้ แผนขณะเกิดเหตุเพลิงไหม้ แผนหลังเหตุเพลิงไหม้สงบ และในแต่ละแผนหลักประกอบด้วยแผนย่อยต่าง ๆ

แผนการป้องกันระงับเหตุฉุกเฉิน ประกอบด้วยภาวะฉุกเฉินต่าง ๆ ได้แก่ กรณีท่อไอเสียหรือหม้อน้ำระเบิด กรณีแก๊สรั่วไหลหรือถังแก๊สระเบิด กรณีถังโมลาสแตกหกล้นรั่วไหล รวมทั้งกรณีสารเคมีหกรั่วไหล เพื่อเป็นแนวทางให้พนักงานได้ปฏิบัติอย่างมีประสิทธิภาพ

สำเนาที่ 10 หน่วยงานที่ ฝ่ายวิศวกรรมและควบคุมคุณภาพ

4. คำจำกัดความ

แผนป้องกันและระงับอัคคีภัย หมายถึง แนวทางปฏิบัติที่จะใช้ในการป้องกันและระงับอัคคีภัยแผนก่อนเกิดเพลิงไหม้ หมายถึง แผนที่ประกอบด้วยแผนป้องกันอัคคีภัย แผนการซ้อมรบ แผนการฝึกอบรมแผนการตรวจตรา

แผนขณะเกิดเหตุเพลิงไหม้ หมายถึง แผนที่ประกอบด้วยแผนระงับอัคคีภัย แผนอพยพหนีไฟ แผนบรรเทาทุกข์

แผนหลังเหตุเพลิงไหม้สงบ หมายถึง แผนที่ประกอบด้วย แผนบรรเทาทุกข์ แผนการปฏิรูปฟื้นฟู

[redacted]	[redacted]	สำเนาควบคุม
เจ้าหน้าที่ความปลอดภัยในการทำงานระดับวิชาชีพ	ผู้จัดการคุณภาพ	เอกสารที่ไม่มีตราประทับ "สำเนาควบคุม" จะไม่มีผลบังคับใช้

งานที่สูงชัน หมายถึง งานที่อาจทำให้เกิดอันตราย การบาดเจ็บ การสูญเสียชีวิต ในที่นี้หมายถึง งานที่สูง งานที่ทำให้เกิดความร้อนและประกายไฟ

เครื่องสูบน้ำแรงดันสูง หมายถึง เครื่องสูบน้ำที่อยู่ประจำบ่อน้ำดิบ

แผนการป้องกันและระงับเหตุฉุกเฉิน หมายถึง แนวทางปฏิบัติที่จะใช้ในการป้องกันและระงับเหตุฉุกเฉิน ซึ่งเป็นแผนก่อนเกิดเหตุฉุกเฉิน

5. มาตรการป้องกันและระงับอัคคีภัย

- จัดให้มีระบบป้องกันและระงับอัคคีภัย ทั้งทางด้านการจัดอุปกรณ์ดับเพลิง การเก็บรักษาวัตถุไวไฟ การกำจัดของเสียที่ติดไฟง่าย การป้องกันสิ่งกีดขวาง การติดตั้งระบบสัญญาณแจ้งเหตุเพลิงไหม้และการจัดทางหนีไฟ
- จัดให้มีแผนป้องกันและระงับอัคคีภัย
- จัดให้มีช่องทางผ่านสู่ทางออก,ทางหนีไฟ ตามมาตรฐาน
- จัดวัตถุที่เมื่อรวมกันแล้วจะเกิดการลุกไหม้ โดยแยกเก็บมิให้มีการปะปนกัน
- จัดให้มีอุปกรณ์ดับเพลิงแบบมือถือ และระบบน้ำดับเพลิงพร้อมอุปกรณ์ประกอบ
- จัดเตรียมน้ำสำรองไว้ใช้ในการดับเพลิง
- ข้อต่อสายส่งน้ำดับเพลิง มีขนาดทำคันกับที่ใช้ในหน่วยดับเพลิงของทางราชการ
- สายส่งน้ำดับเพลิงมีความยาว หรือต่อกันได้ความยาวที่เพียงพอจะควบคุมบริเวณที่เกิดเพลิงได้
- ระบบการส่งน้ำ ที่เก็บกักน้ำ ปั๊มน้ำ และการติดตั้ง ได้รับการตรวจสอบอย่างสม่ำเสมอ
- มีการซ่อมบำรุง และตรวจตราให้มีสารเคมีที่ใช้ในการดับเพลิงตามปริมาณที่กำหนดตามชนิดของเครื่องดับเพลิงแบบมือถือ
- จัดติดตั้งอุปกรณ์ดับเพลิงในที่ที่เห็นได้ชัดเจน และสามารถหยิบใช้งานได้สะดวกโดยไม่มีสิ่งกีดขวาง
- ให้มีการดูแลรักษาอุปกรณ์ดับเพลิง และการตรวจสอบให้อยู่ในสภาพที่ใช้งานได้ดีอย่างน้อยเดือนละ 1 ครั้ง หรือตามระยะเวลาที่ผู้ผลิตอุปกรณ์นั้นกำหนด
- จัดให้พนักงานเข้ารับการฝึกอบรมการดับเพลิงขั้นต้นจากหน่วยงานที่ทางราชการกำหนดหรือยอมรับ
- จัดให้พนักงานที่ทำหน้าที่ดับเพลิงโดยเฉพาะอยู่ตลอดเวลาที่มีการทำงาน
- ควบคุมมิให้เกิดการรั่วไหลหรือการระเหยของวัตถุไวไฟ ที่จะเป็นสาเหตุให้เกิดการติดไฟ

5. มาตรการป้องกันและระงับอัคคีภัย (ต่อ)

- มีการจัดทำป้าย "ห้ามสูบบุหรี่" บริเวณที่เสี่ยงต่อการติดไฟ
- จัดให้มีสายล่อฟ้า เพื่อป้องกันอันตรายจากฟ้าผ่า
- จัดให้มีระบบสัญญาณแจ้งเหตุเพลิงไหม้ชนิดเปล่งเสียงให้พนักงานที่ทำงานอยู่ภายในอาคารได้ยินอย่างทั่วถึง

สำเนาควบคุม

- จัดให้มีกลุ่มพนักงานเพื่อทำหน้าที่เกี่ยวกับการป้องกันและระงับอัคคีภัย และมีผู้อำนวยการป้องกันและระงับอัคคีภัยเป็นผู้อำนวยการในการดำเนินงานทั้งระบบประจำอยู่ตลอดเวลา
- จัดให้ผู้ที่มีหน้าที่เกี่ยวกับการป้องกันและระงับอัคคีภัยเข้ารับการฝึกอบรมเกี่ยวกับการป้องกันและระงับอัคคีภัย การใช้อุปกรณ์ต่าง ๆ ในการดับเพลิง การปฐมพยาบาล และการช่วยเหลือกรณีฉุกเฉิน
- จัดให้มีการฝึกซ้อมดับเพลิง และฝึกซ้อมหนีไฟอย่างน้อยปีละหนึ่งครั้ง

6. การแจ้งเหตุฉุกเฉินและการติดต่อสื่อสาร

ผู้ประสบเหตุหรือผู้พบเห็นเหตุการณ์ต้องสื่อสารให้ผู้ปฏิบัติงานทุกคนทราบรวมถึงต้องแจ้งไปยังศูนย์ บัญชาการเหตุฉุกเฉิน โดยใช้ช่องทางต่าง ๆ ในการสื่อสารดังต่อไปนี้

1. ธัญญาณแจ้งเหตุเพลิงไหม้และเหตุฉุกเฉิน

- ใช้เพื่อส่งสัญญาณให้ทราบว่ามีภาวะฉุกเฉินเกิดขึ้น ในบริษัทฯ หรือพื้นที่ใกล้เคียง ดังนั้นผู้ที่ได้ยิน จะต้องไปรวมกันยังจุดรวมพล เพื่อรอคอยคำสั่ง

2. อินเตอร์คอม

- ใช้เพื่อติดต่อสื่อสารระหว่างแผนกที่ต้องการติดต่อเพื่อแจ้งข้อมูลต่าง ๆ จะใช้ในกรณีการผลิต

3.วิทยุสื่อสาร

- ใช้ติดต่อสื่อสารภายในบริษัท ฯ ผู้บริหาร วิศวกรและหัวหน้าแผนก หัวหน้ากะ หัวหน้าชุด ทุกแผนกจะมีไว้เพื่อสื่อสารข้อมูลต่าง ๆ

4. ระบบโทรศัพท์

- หมายเลขโทรศัพท์ของบริษัทฯ โทร. (036) 776647-236
- หมายเลขโทรศัพท์ภายใน
  1. ประชาสัมพันธ์ 200 / 201
  2. แผนกบุคคล 235
  3. หน่วยงานความปลอดภัยฯ 236
  4. ห้องวิศวกร 299
  5. ห้องผู้จัดการทั่วไป 279
  6. ห้องผู้จัดการฝ่ายโรงงาน 278
  7. ห้องผู้จัดการฝ่ายสำนักงาน 281
  8. ป้อมรปภ.หน้าโรงงาน 226

5. ข้อมูลในการแจ้งเหตุฉุกเฉิน มีดังนี้

1. จุดเกิดเหตุที่ชัดเจน

2. สาเหตุหรือลักษณะการเกิดเหตุฉุกเฉิน
3. ความรุนแรงของสถานการณ์
4. การดำเนินการในขณะนั้น
5. จำนวนผู้ที่ได้รับบาดเจ็บ ลักษณะการบาดเจ็บ

.อุปกรณ์ป้องกันและระงับเหตุฉุกเฉิน

บริษัท น้ำตาลสระบุรี จำกัด สาขาที่ 00002 ได้จัดให้มีอุปกรณ์ป้องกันและระงับเหตุฉุกเฉินมีดังต่อไปนี้

1. <u>ถังดับเพลิง</u>

จัดให้มีถังดับเพลิงเพื่อใช้สำหรับระงับเหตุเพลิงไหม้ตามจุดต่าง ๆ ของบริษัทฯ แบ่งเป็น

1.1 ถังดับเพลิงชนิดผงเคมีแห้ง ใช้สำหรับ ไฟที่เกิดจากเชื้อเพลิงที่มีลักษณะเป็นของแข็งเชื้อเพลิงธรรมดา เช่น ดิน ฟาง ยาง ไม้ ผ้า กระดาษ พลาสติก หนังสติก หนังสัตว์ ปอ นุ่น ด้าย

1.2 ถังดับเพลิงชนิด NON-CFC ใช้สำหรับไฟที่เกิดจากเชื้อเพลิงที่มีลักษณะเป็นของเหลวและก๊าซ เหมาะสำหรับอุปกรณ์ไฟฟ้า และไม่ทิ้งคราบสกปรก ไม่ทำลายชั้นบรรยากาศ เช่นน้ำมันทุกชนิด แอลกอฮอล์ ทินเนอร์ ยางมะตอย จารบี และก๊าซติดไฟทุกชนิด เป็นต้น

1.3 ถังดับเพลิงชนิดโฟม ใช้สำหรับไฟที่เกิดจากเชื้อเพลิงที่เกิดจากของเหลวติดไฟ เช่น น้ำมัน ทินเนอร์ ยางมะตอย จารบี

1.4 ถังดับเพลิงชนิดน้ำแรงดัน ใช้สำหรับบริเวณคองกาล้อง

การตรวจสอบ หน่วยงานความปลอดภัย อาชีวอนามัยและสภาพแวดล้อมในการทำงานทำการตรวจสอบถังดับเพลิงอย่างน้อย เดือนละ 1 ครั้ง และจัดทำรายงานสรุปจัดเก็บ ไว้เป็นหลักฐาน

.อุปกรณ์ป้องกันและระงับเหตุฉุกเฉิน (ต่อ)

2. <u>น้ำดับเพลิง</u>

1. กักเก็บน้ำดับเพลิงไว้ในบ่อน้ำดิบหลังโรงงาน เพื่อเตรียมความพร้อมเมื่อเกิดเหตุฉุกเฉินเกิดอัคคีภัย
2. ติดตั้งเครื่องสูบน้ำมอเตอร์ดับเพลิงเพื่อสูบน้ำจากบ่อน้ำดิบ
3. จัดให้มีเครื่องสูบน้ำแรงดันสูงประจำบ่อน้ำดิบ
4. จัดให้มีระบบน้ำดับเพลิงเช่น หัวดับเพลิง ท่อดับเพลิง สายฉีดน้ำดับเพลิง

การตรวจสอบ : แผนกซ่อมบำรุงและแผนกรมน้อไอน้ำทำการตรวจ ทดสอบเครื่องสูบน้ำดับเพลิงเป็นประจำทุกวัน
แผนกยามรปภ.ทำการตรวจ ทดสอบเครื่องสูบน้ำแรงดันสูงเป็นประจำทุกเดือน
ระบบดับเพลิงและสายดับเพลิงแต่ละแผนกดูแล รักษา และซ่อมบำรุง

3. สัญญาณแจ้งเหตุเพลิงไหม้ Fire Alarm

จัดให้มีการติดตั้งสัญญาณFire Alarm ไว้ตามจุดต่าง ๆ ของโรงงาน เพื่อใช้ในการแจ้งเหตุฉุกเฉิน ดังต่อไปนี้

- จุดที่ 1 แผนกหม้อไอน้ำ จำนวน 3 ตัว
- จุดที่ 2 แผนกไฟฟ้าและผลิตกายานยนต์ จำนวน 1 ตัว
- จุดที่ 3 แผนกโรงกลึง จำนวน 1 ตัว
- จุดที่ 4 แผนกถูกกรีย จำนวน 3 ตัว
- จุดที่ 5 โรงไฟฟ้า จำนวน 1 ตัว
- จุดที่ 6 แผนกเทอร์โบน์ จำนวน 1 ตัว
- จุดที่ 7 แผนกหม้อต้ม จำนวน 1 ตัว
- จุดที่ 8 โกดัง จำนวน 1 ตัว
- จุดที่ 9 อาคารสำนักงาน จำนวน 1 ตัว
- จุดที่ 10 ฝ่ายช่าง จำนวน 1 ตัว
- จุดที่ 11 จป. จำนวน 1 ตัว
- จุดที่ 12 หม้อปั่น จำนวน 1 ตัว
- จุดที่ 13 ห้องประชุมงาน จำนวน 1 ตัว
- จุดที่ 14 แผนกพัสดุ จำนวน 1 ตัว
- จุดที่ 15 แผนกหม้อเคี่ยว จำนวน 2 ตัว

การตรวจสอบ หน่วยงานความปลอดภัยฯ ดำเนินการตรวจทดสอบสัญญาณแจ้งเหตุเพลิงไหม้ทุก 1 เดือนและจัดทำรายงานสรุปจัดเก็บไว้เป็นหลักฐาน

4. อุปกรณ์ระงับเหตุสารเคมี - น้ำมันหกรั่วไหล

จัดให้มีอุปกรณ์ระงับเหตุสารเคมี - น้ำมันหกรั่วไหล ซึ่งประกอบด้วย

1. วัสดุดูดซับสารเคมี
2. ทรายดูดซับ
3. ถาดเก็บ

การตรวจสอบ ดำเนินการตรวจสอบอุปกรณ์ระงับเหตุสารเคมี - น้ำมันหกรั่วไหลเป็นประจำ

7. การจัดทำแผนการป้องกันและระงับอัคคีภัย

1. แผนก่อนเกิดเพลิงไหม้
   - 1.1 แผนป้องกันอัคคีภัย
   - 1.2 แผนการซ่อมบำรุง
   - 1.3 แผนการฝึกอบรม
   - 1.4 แผนการตรวจตรา
2. แผนขณะเกิดเหตุเพลิงไหม้
   - 2.1 แผนระงับอัคคีภัย
   - 2.2 แผนอพยพหนีไฟ
   - 2.3 แผนบรรเทาทุกข์
3. แผนหลังเกิดเหตุเพลิงไหม้สงบ
   - 3.1 แผนบรรเทาทุกข์
   - 3.2 แผนการปฏิบัติฟื้นฟู
   - 3.3 ตัวอย่างแบบรายงานข่าว

1. แผนก่อนเกิดเพลิงไหม้

1.1 แผนป้องกันอัคคีภัย

ฝ่ายบริหาร มีหลักการปฏิบัติดังนี้

1. ควรออกแบบก่อสร้างต่าง ๆ ระบบและเทคโนโลยีใหม่ ๆ ให้คำนึงถึงการเกิดอัคคีภัย
2. กำหนดพื้นที่ ควบคุมกระบวนการผลิต เครื่องมือ เครื่องจักรที่อาจเกิดอัคคีภัย
3. กำหนดมาตรฐานการปฏิบัติงานให้ปลอดภัยจากอัคคีภัย
4. ควบคุมการใช้ไฟ การก่อเกิดไฟ เปลวไฟ ประกายไฟ ไฟฟ้า ความร้อนไฟฟ้าสถิตย์หรือวิธีการทำงานอื่นใดที่ทำให้เกิดอัคคีภัย
5. จัดให้มีคณะกรรมการความปลอดภัย ฯ และเจ้าหน้าที่ความปลอดภัยกำหนดแผนและการดำเนินการป้องกันและระงับอัคคีภัย เช่นการฝึกอบรม การตรวจสอบ และการปรับปรุงสภาพของงาน เป็นต้น
6. ติดตามตรวจสอบกิจกรรมต่าง ๆ ที่เกี่ยวกับการป้องกันอัคคีภัย
7. วางแผนระยะยาวเกี่ยวกับการป้องกันอัคคีภัย
8. กำหนดระเบียบและการควบคุมผู้รับเหมาหรือบุคคลภายนอกที่ปฏิบัติงานเกี่ยวกับการก่อเกิดไฟต่าง ๆ

พนักงานทุกคน มีหลักการปฏิบัติดังนี้

1. พนักงานทุกคนต้องปฏิบัติตามกฎแห่งความปลอดภัยในการทำงานดังนี้
   1.1 ห้ามก่อไฟในบริเวณที่หวงห้ามหรือในบริเวณโรงงานก่อนได้รับอนุญาตจากผู้มีหน้าที่รับผิดชอบ
   1.2 ห้ามสูบบุหรี่ในบริเวณที่มีป้าย "วัตถุไวไฟ" หรือ "ห้ามสูบบุหรี่ ห้าม จุดไฟ" นอกจากสถานที่ที่จัดให้
   1.3 ห้ามทำการซ่อมแซมเครื่องจักรเครื่องมือในบริเวณที่มีสารไวไฟหรือวัสดุติดไฟได้ง่ายก่อนได้รับอนุญาตจากผู้มีหน้าที่รับผิดชอบ
2. การควบคุมพื้นที่ที่มีสารไวไฟหรือวัสดุติดไฟได้ง่าย

การนำไฟมาใช้หรือก่อให้เกิดไฟในพื้นที่ใด ๆ ต้องห่างจากบริเวณที่มีสารไวไฟหรือวัสดุติดไฟได้ง่ายอย่างน้อยรัศมี 10 เมตร กรณีที่ไม่อาจทำได้ต้องทำการป้องกันสารไวไฟ หรือวัสดุติดไฟได้ง่ายอย่างปลอดภัย ภายใต้การควบคุมของเจ้าหน้าที่ความปลอดภัย

3. การป้องกันสถานที่ทำงานและวิธีการเชื่อมไฟ
   I.) การป้องกันการรั่วไหลของเชื้อเพลิงและสารไวไฟต่าง ๆ

- พนักงานที่พบเห็นภาชนะที่ใส่สารไวไฟหรือเชื้อเพลิงต่าง ๆ อยู่ในสภาพที่ชำรุดหรืออาจเกิดการรั่วไหล ให้รีบรายงานผู้มีหน้าที่รับผิดชอบแก้ไขทันที

สำเนาควบคุม

ลานจัดพาเลท มีหลักการปฏิบัติดังนี้

1. ตรวจตราบุคคลภายนอก ที่จะเข้าไปในโรงงานหรือสถานที่เสี่ยงต่อการเกิดเพลิงไหม้
2. ระมัดระวังการก่อวินาศกรรมบริเวณที่เก็บสารวัตถุไวไฟหรือบริเวณที่เสี่ยงต่อการเกิดเพลิงไหม้
3. เมื่อพบเหตุสิ่งที่อาจก่อให้เกิดเพลิงไหม้ได้ ให้รีบรายงานต่อผู้ที่เกี่ยวข้อง

แผนกต่าง ๆ ภายในฝ่ายสำนักงาน มีหลักการปฏิบัติดังนี้

1. ติดตั้งถังดับเพลิง
2. จัดเก็บเอกสาร ให้เป็นระเบียบเรียบร้อย
3. ตรวจสอบสายไฟและอุปกรณ์ไฟฟ้าตามอายุการใช้งาน

แผนกพัสดุ มีหลักการปฏิบัติดังนี้

1. ติดตั้งถังดับเพลิง
2. จัดเก็บเอกสาร ถัง วัสดุ อุปกรณ์ ที่ใช้ในการผลิตให้เป็นระเบียบเรียบร้อย
3. ติดป้ายห้ามสูบบุหรี่ / ห้ามจุดไฟ / วัตถุไวไฟ
4. ตรวจสอบสายไฟและอุปกรณ์ไฟฟ้าตามอายุการใช้งาน

แผนกยานยนต์ มีหลักการปฏิบัติดังนี้

1. ติดตั้งถังดับเพลิง
2. จัดให้ป้ายห้ามสูบบุหรี่ ห้ามจุดไฟ
3. จัดให้มีสถานที่เก็บน้ำมันใช้แล้วและจัดเก็บอย่างเป็นระเบียบ ให้ห่างจากจุดที่เกิดความร้อนและประกายไฟ
4. ตรวจสอบสายไฟและอุปกรณ์ไฟฟ้าตามอายุการใช้งาน

โรงสูบน้ำดิบ มีหลักการปฏิบัติดังนี้

1. ติดตั้งถังดับเพลิง
2. จัดทำป้ายห้ามสูบบุหรี่
3. จัดให้มีระบบน้ำดับเพลิง
4. ห้ามไม่ให้มีการสูบบุหรี่บริเวณดังกล่าว

ส่วนการผลิต มีหลักการปฏิบัติดังนี้

1. ติดตั้งถังดับเพลิง

สำเนาควบคุม

2. จัดทำป้ายห้ามสูบบุหรี่
3. จัดให้มีระบบน้ำด้วยพลิง
4.จัดสถานที่และติดป้ายสถานที่สูบบุหรี่เพื่อให้พนักงานสูบบุหรี่
5. ตรวจสอบสายไฟและอุปกรณ์ไฟฟ้าตามอายุการใช้งาน

<u>ห้วนเครื่องชง</u> มีหลักการปฏิบัติดังนี้

1. ติดตั้งถังดับเพลิง
2. จัดทำป้ายห้ามสูบบุหรี่ ห้ามจุดไฟ
3. จัดให้มีสถานที่เก็บน้ำมันใช้แล้วและจัดเก็บอย่างเป็นระเบียบ ให้ห่างจากจุดที่เกิดความร้อนและประกายไฟ
4.จัดสถานที่และติดป้ายสถานที่สูบบุหรี่เพื่อให้พนักงานสูบบุหรี่
5. ตรวจสอบสายไฟและอุปกรณ์ไฟฟ้าตามอายุการใช้งาน

<u>กองเก็บกากน้ำตาล</u> มีหลักการปฏิบัติดังนี้

1. ติดตั้งถังดับเพลิง
2. จัดทำป้ายห้ามสูบบุหรี่ ห้ามจุดไฟ
3. จัดให้มีระบบน้ำดับเพลิง
4.จัดสถานที่และติดป้ายสถานที่สูบบุหรี่เพื่อให้พนักงานสูบบุหรี่
5. ตรวจสอบสายไฟและอุปกรณ์ไฟฟ้าตามอายุการใช้งาน

1.2 แผนการรณรงค์

<u>กิจกรรมรณรงค์ป้องกันอัคคีภัยภายในบริษัท น้ำตาลตระบุรี จำกัด สาขาที่ 00002 โดยเลือกกิจกรรมการรณรงค์ตามความเหมาะสมแต่ละช่วงเวลา เช่น</u>

1. จัดให้มีการเฝ้าระวังป้องกันการเกิดอัคคีภัย
2. จัดนิทรรศการเช่น การสาธิตอุปกรณ์การป้องกันการเกิดอัคคีภัย ให้ความรู้ต่าง ๆที่เกี่ยวกับการป้องกันอัคคีภัย
3. การใช้สื่อต่าง ๆ ในการรณรงค์ เช่น
   - สื่อตัวบุคคล เป็นสื่อที่ดีมากเพราะสามารถได้ตอบสนองให้ กับผู้รับข่าวสาร
   - สื่อภาพยนต์ และวีดีทัศน์เพื่อสร้างอารมณ์ที่คล้อยตาม สนุกสนาน
   - สื่อเสียงตามสาย
   - สื่อสิ่งพิมพ์ เอกสาร ใบปลิว

สำเนาควบคุม

4. จัดประกวดแข่งขัน เช่น การประกวดแข่งขันสถานที่ทำงานสะอาด ความเป็นระเบียบเรียบร้อย เป็นต้น
5. การประกวดการทำงานอย่างปลอดภัยไม่เสี่ยงต่อการเกิดอัคคีภัย
6.การประกวดแข่งขันคำขวัญการรณรงค์ ป้องกันการเกิดอัคคีภัย
7. การประกวดการจัดบอร์ดเกี่ยวกับการป้องกันอัคคีภัย
8. การจัดทำป้ายเตือน เพื่อเตือนใจผู้ปฏิบัติงาน
9. จัดบอร์ดเผยแพร่ประชาสัมพันธ์ ให้ความรู้

1.3 แผนการอบรม

<u>หน่วยงานความปลอดภัย อาชีวอนามัย และสุขภาพบาลต้องในการทำงาน / แผนกบุคคล</u>

1. จัดให้มีการฝึกอบรมเกี่ยวกับการป้องกันและระงับอัคคีภัย การใช้อุปกรณ์ต่าง ๆ ในการดับเพลิง การปฐมพยาบาล และการช่วยเหลือการเกิดฉุกเฉิน
2. จัดให้มีการฝึกซ้อมดับเพลิงและการฝึกซ้อมหนีไฟ อย่างน้อยปีละ 1 ครั้ง

<u>ตัวอย่างหลักสูตรการฝึกอบรม</u>

หลักสูตรสำหรับพนักงานทั่วไป

<u>หัวข้อเนื้อหรายละเอียดปฏิบัติ</u>

1. การป้องกันและระงับอัคคีภัย
2. การดับเพลิงขั้นต้นและการใช้เครื่องดับเพลิงเบื้
3. การสาธิตการดับเพลิงขั้นต้น
4. การช่วยเหลือผู้ประสบภัยในกรณีเกิดเพลิงไหม้ หรืออุบัติเหตุ หรือการหนีไฟ
5. การฝึกการดับเพลิงด้วยอุปกรณ์ผจญเพลิง

สำเนาควบคุม

หลักสูตรสำหรับหัวหน้างาน

<u>หัวข้อที่บรรยายและฝึกปฏิบัติ</u>

1. การบริหารการป้องกันและระงับอัคคีภัย
2. หลักการจัดหาอุปกรณ์เครื่องมือเครื่องใช้ในการดับเพลิง
3. ขั้นตอนในการผจญเพลิง (การสำนวยการดับเพลิง)
4. การกำจัดการดับเพลิงขั้นต้นและวิธีใช้เครื่องมือเครื่องใช้ในการดับเพลิง
5. หลักและวิธีการเคลื่อนย้ายผู้ประสบภัย
6. ความปลอดภัยในการใช้ช็อกและการฝึกเชื่อมเชื่อกในงานบรรเทาสาธารณภัย
7. การช่วยชีวิต

หลักสูตรสำหรับเจ้าหน้าที่รักษาความปลอดภัยหรือผู้ที่ทำหน้าที่ดับเพลิงหรือทีมดับเพลิง

<u>หัวข้อที่บรรยายและฝึกปฏิบัติ</u>

1. การป้องกันและระงับอัคคีภัย
2. การดับเพลิงขั้นต้นและการใช้เครื่องดับเพลิงเคมี
3. ความปลอดภัยในการใช้ไฟฟ้า
4. ความปลอดภัยในการใช้ก๊าซ
5. ภัยนิตรายจากสารเคมีและบวลพิษ
6. หน้าที่รักษาความปลอดภัยที่เกี่ยวกับอัคคีภัย
7. การช่วยชีวิต (ช่วยผู้ประสบภัย – การเคลื่อนย้าย – การปฐมพยาบาล)
8. การขนย้ายทรัพย์สิน
9. เครื่องมือเครื่องใช้ในการดับเพลิง
10. ฝึกการดับเพลิงขั้นต้นด้วยเครื่องดับเพลิง
11. ฝึกการผจญเพลิง
12. ฝึกเคลื่อนย้ายผู้ประสบภัย
13. ฝึกการใช้ช็อกในการปฏิบัติการบรรเทาสาธารณภัย

<u>รายละเอียดในแต่ละหัวข้อการฝึกอบรม</u>

การฝึกอบรมการป้องกันและระงับอัคคีภัย

<u>วัตถุประสงค์</u>

- เพื่อให้ผู้เข้ารับการฝึกอบรมเรียนรู้ในการกำจัดสาเหตุ การป้องกันการติดต่อลุกลามการขยายความเสียหายเนื่องจากอัคคีภัย

<u>ขอบเขตการบรรยาย</u>

- สาเหตุของอัคคีภัยโดยทั่วไป
- ธรรมชาติของไฟ
- การควบคุมดูแลเรื่องความร้อน เชื้อเพลิง อากาศ มิให้เกิดการติดต่อลุกลาม
- ขั้นตอนของการปฏิบัติการป้องกันอัคคีภัย

การดับเพลิงขั้นต้นและการใช้เครื่องดับเพลิงเคมี

<u>วัตถุประสงค์</u>

- เพื่อให้ผู้เข้ารับการฝึกอบรมรู้ถึงการปฏิบัติการดับเพลิงและสามารถพิจารณาอุปกรณ์ขั้นต้นที่ใช้ในการดับเพลิงประเภทต่าง ๆ

<u>ขอบเขตการบรรยาย</u>

- วิธีการดับเพลิงขั้นต้น
- ประเภทของไฟ
- เครื่องดับเพลิงเคมีที่ใช้ในการดับเพลิงขั้นต้น วิธีใช้ การบำรุงรักษา การติดตั้ง การทดสอบ

ความปลอดภัยในการใช้ไฟฟ้า

<u>วัตถุประสงค์</u>

- เพื่อให้ผู้เข้ารับการฝึกอบรมรู้ถึงวิธีปฏิบัติในการใช้ไฟฟ้าที่จะเกิดอันตรายถึงชีวิต และ เกิดเพลิงไหม้เนื่องจากไฟฟ้า และยังรู้จักใช้ไฟฟ้าอย่างประหยัดด้วย

<u>ขอบเขตการบรรยาย</u>

- กระแสไฟฟ้า แรงเคลื่อนไฟฟ้า ความต้านทานไฟฟ้า
- ความรู้ทั่วไปและวิธีปฏิบัติเพื่อความปลอดภัยที่เกี่ยวกับชีวิตและทรัพย์สิน
- การป้องกันอันตราย จากอัคคีภัยเนื่องจากไฟฟ้า

ความปลอดภัยในการใช้ก๊าซ

วัตถุประสงค์

- เพื่อให้ผู้เข้ารับการอบรมเรียนรู้ถึงอันตรายจากก๊าซ เชื้อเพลิง และวิธีป้องกันการรั่วไหล การลุกไหม้ พร้อมทั้งวิธีการปฏิบัติเมื่อเกิดการรั่วไหลและลุกไหม้

ขอบเขตการบรรยาย

- ที่มาของก๊าซเชื้อเพลิง
- ลักษณะของการลุกไหม้
- การควบคุมอันตรายจากการลุกไหม้และการรั่วไหล
- วิธีใช้ วิธีการบำรุงรักษา การติดตั้ง

อันตรายจากสารเคมีและมวลสารพิษ

วัตถุประสงค์

- เพื่อให้ผู้เข้ารับการอบรมมีความรู้ความเข้าใจในเรื่องของอันตรายจากสารเคมีที่อาจทำให้เกิดการลุกไหม้ การระเบิด และการเป็นพิษต่อสุขภาพ

ขอบเขตการบรรยาย

- ประเภทและชนิดของสารเคมี
- อันตรายจากการลุกไหม้ การระเบิด การเป็นอันตรายต่อสุขภาพ
- วิธีปฏิบัติเพื่อความปลอดภัยในการเก็บใช้มีไว้ซึ่งสารเคมีอันตราย
- การบำรุงรักษา และการดับเพลิงอันเนื่องจากการระเบิด การลุกไหม้ของสารเคมีอันตราย

หน้าที่รักษาความปลอดภัยเกี่ยวกับอันตราย

วัตถุประสงค์

- เพื่อให้ทราบถึงความสำคัญของการรักษาความปลอดภัย และอันตรายที่อาจจะเกิดขึ้นจากอัคคีภัยจากการก่อวินาศกรรม วางเพลิง สารเคมีรั่วไหล การประมาทเลินเล่อของบุคคล

ขอบเขตการบรรยาย

- ความจำเป็นที่ต้องมีการรักษาความปลอดภัย
- อันตรายเนื่องจากอัคคีภัย
- ความรับผิดชอบในด้านการรักษาความปลอดภัย
- มาตราการตรวจตราสถานที่ การตรวจตราบุคคล เพื่อการป้องกันและระงับอัคคีภัย

สำเนาควบคุม

การช่วยชีวิต (ช่วยผู้ประสบภัย – การเคลื่อนย้าย – การปฐมพยาบาล)

วัตถุประสงค์

- เพื่อให้ผู้เข้ารับการฝึกอบรมเรียนรู้เรื่อง การปฐมพยาบาลขั้นต้น สามารถพิจารณาสถานการณ์ และทำการปฐมพยาบาล เพื่อช่วยเหลือ และนำส่งโรงพยาบาล

ขอบเขตการบรรยาย

- การปฐมพยาบาลขั้นต้น การห้ามเลือด การปฐมพยาบาลกระดูก การนวดหัวใจ การรักษาบาดแผลเนื่องจากไฟไหม้
- การปฏิบัติการการเคลื่อนย้ายผู้ประสบภัย
- การนำส่งผู้ประสบภัย

การขนย้ายทรัพย์สิน

วัตถุประสงค์

- เพื่อให้ผู้เข้ารับการฝึกอบรมมีความรู้ ความเข้าใจในการขนย้ายทรัพย์สินออกไปสู่สถานที่ปลอดภัย และไม่เกิดเสียหายเนื่องจากการเคลื่อนย้าย

ขอบเขตการบรรยาย

- การกำหนดความจำเป็นของสิ่งของในการเคลื่อนย้าย
- วิธีการจัดเก็บ การทำเครื่องหมาย เพื่อการเตรียมการเคลื่อนย้าย
- วิธีการเคลื่อนย้ายสิ่งของและคูแลสิ่งของในการเคลื่อนย้าย
- การควบคุมดูแลสิ่งของในการเคลื่อนย้าย

เครื่องมือเครื่องใช้ในการดับเพลิง

วัตถุประสงค์

- เพื่อให้ผู้เข้ารับการฝึกอบรมมีความรู้ความเข้าใจในการที่จะนำอุปกรณ์ดับเพลิงต่างๆ มาใช้ให้ถูกต้องกับสถานที่ประกอบกิจการ

ขอบเขตการบรรยาย

- การใช้อุปกรณ์ประจำรถดับเพลิง
- การใช้ท่อดับเพลิง ระบบท่อแห้ง ระบบท่อเปียก และระบบดับเพลิงขั้นต้น
- การตรวจสอบบำรุงรักษาสัญญาณ และอุปกรณ์การดับเพลิง

สำเนาควบคุม

ฝึกการดับเพลิงขั้นต้นด้วยเครื่องดับเพลิงเคมี

วัตถุประสงค์

- เพื่อให้ผู้เข้ารับการฝึกอบรมได้ฝึกการใช้เครื่องมือดับเพลิงเคมีชนิดต่าง ๆ ในการดับเพลิง

ขอบเขตการบรรยาย

- ฝึกดับเพลิงด้วยเครื่องดับเพลิงเคมีชนิดต่าง ๆ
- ฝึกดับเพลิงจากไฟประเภท ก ประเภท ข และการฝึกดับไฟจากก๊าซเชื้อเพลิง

ฝึกการฝึกผจญเพลิง

วัตถุประสงค์

- ให้ผู้เข้ารับการฝึกอบรมสามารถจะวิ่งสายฉีดน้ำ แผนการเข้าดับเพลิงเป็นทีม

ขอบเขตการบรรยาย

- วิธีปฏิบัติในการเปิดสายฉีดน้ำ วิ่งสายฉีดน้ำ ต่อสายฉีดน้ำ
- วิธีการฝึกดับเพลิงเป็นทีม
- คำสั่งการดับเพลิงตามแผนการฝึก

ฝึกการเคลื่อนย้ายผู้ประสบภัย

วัตถุประสงค์

- เพื่อให้ผู้เข้ารับการฝึกอบรมสามารถปฏิบัติการในการเคลื่อนย้ายผู้ประสบภัยในที่สูง ในที่มีควันหนาทึบ การเคลื่อนย้ายผู้ประสบภัยด้วยอุปกรณ์ต่าง ๆ

ขอบเขตการบรรยาย

- การช่วยผู้ประสบภัยในที่มีควันไฟหนาทึบ
- การช่วยผู้ประสบภัยในที่สูง
- การเคลื่อนย้ายผู้ประสบภัยโดยการใช้เปลพยาบาลและสามารถใช้หน้ากากหายใจ
- การเคลื่อนย้ายผู้ประสบภัยโดยปราศจากอุปกรณ์

สำเนาควบคุม

ฝึกการใช้เชือกในการปฏิบัติการ

วัตถุประสงค์

- เพื่อให้ผู้เข้ารับการอบรมสามารถนำเชือกมาใช้ในการปฏิบัติงานได้ถูกต้องและปลอดภัยจากการใช้
  เชือก

ขอบเขตการบรรยาย

- การคำนวณหาความปลอดภัยในการใช้เชือก
- การต่อเชือก การถูกแน่น การผูกเงื่อนช่วยชีวิต
- การใช้เชือกดึงรั้ง ลาก จากเสาเหล็กสมอบก
- การผูกรัดแบบคาดมาก แบบทแยง การผูกรัดแบบประกบ การผูกแบบเลขแป

สำเนาควบคุม

1.4 แผนการตรวจตรา

<u>แผนผังขั้นตอนการปฏิบัติ</u>

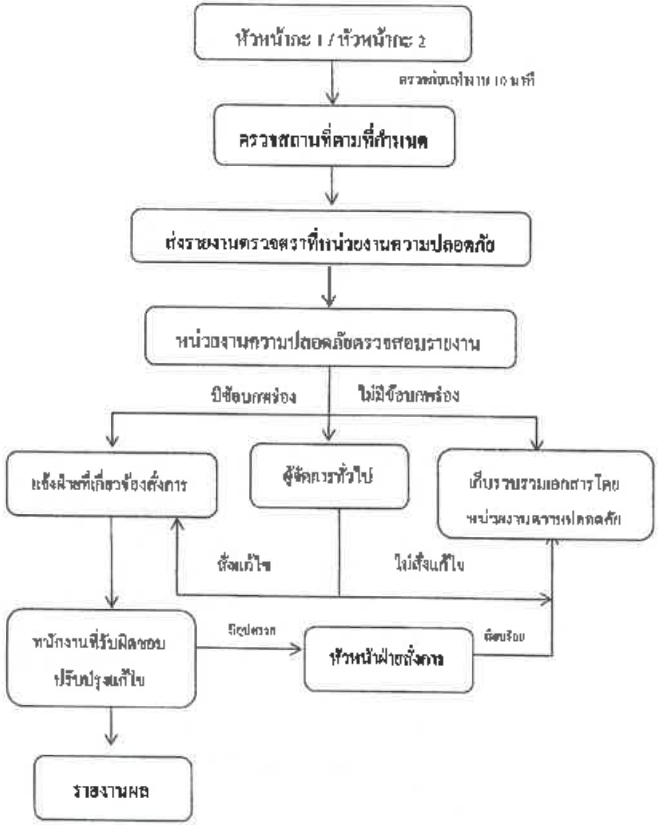

สำเนาควบคุม

<u>ทุกแผนกที่มีส่วนเกี่ยวข้องตามแผน ปฏิบัติตามแผน</u>

1. หัวหน้ากะที่มีพื้นที่ที่มีความเสี่ยงต่อการเกิดอัคคีภัย ตรวจสถานที่โดยใช้<u>บันทึกรายงานการตรวจตราประจำแผนก</u> และนำส่งบันทึกที่หน่วยงานความปลอดภัยเป็นประจำทุกเดือน ดังต่อไปนี้
   - แผนกหม้อไอน้ำ ตรวจพื้นที่เก็บเชื้อเพลิง
   - แผนกพัสดุ ตรวจพื้นที่เก็บถัง LPG และถังออกซิเจน / ถังสังและถุงพลาสติกบรรจุน้ำตาล / ปั๊มน้ำมัน
   - แผนกเคมีวิทย์ ตรวจพื้นที่เก็บน้ำมันเชื้อเพลิง
   - แผนกลูกหีบ ตรวจพื้นที่ที่มีการจัดเก็บน้ำมันและน้ำมันที่ใช้แล้ว
   - แผนกยานพาหนะ ตรวจพื้นที่ที่มีการจัดเก็บน้ำมันและน้ำมันที่ใช้แล้ว
   - แผนกคลังสินค้า ตรวจพื้นที่ใกล้คลังเก็บน้ำตาล
2. หน่วยงานความปลอดภัย ฯ และ คปอ. ใช้<u>แบบฟอร์มการตรวจสภาพการทำงานที่ไม่เป็นไปตามมาตรฐาน</u> ตรวจความปลอดภัยในแผนกต่าง ๆ
3. หน่วยงานความปลอดภัยตรวจเช็คสภาพถังดับเพลิงโดยใช้<u>แบบตรวจเช็คสภาพถังดับเพลิง</u>
4. หน่วยงานความปลอดภัยตรวจสอบอุปกรณ์ในระบบป้องกันอัคคีภัย โดยใช้<u>แบบฟอร์มการตรวจสภาอุปกรณ์ในระบบป้องกันอัคคีภัยประจำเดือน</u>
5. หน่วยงานความปลอดภัยตรวจเช็คไฟฉุกเฉิน โดยใช้<u>แบบตรวจเช็คไฟฉุกเฉินประจำเดือน</u>
6. แผนกยานพาหนะตรวจสอบเครื่องสูบน้ำดับเพลิงแรงดันสูง โดยใช้<u>แบบฟอร์มตรวจสอบเครื่องสูบน้ำแรงดันสูง</u>
7. แผนกช่างบำรุง ทำการตรวจสอบระบบน้ำดับเพลิง
8. การทำงานที่เสี่ยงเกี่ยวกับงานที่ทำให้เกิดความร้อน/ประกายไฟให้ให้ปฏิบัติตาม<u>ระเบียบปฏิบัติเรื่องการทำงานที่เสี่ยง</u>
9. การตรวจสอบถังก๊าซออกซิเจนและ LPG
   - แผนกพัสดุควบคุมการลงถังก๊าซออกซิเจน ห้ามไม่ให้มีการกระแทก
   - ตรวจสภาพถัง วาล์วปิด – เปิด ให้อยู่ในสภาพเรียบร้อย ไม่ชำรุด หากตรวจพบว่ามีการชำรุดให้ส่งกลับคืนบริษัทผู้ขาย
   - ต้องทำการจัดเก็บถังออกซิเจนในลักษณะตั้งถังและใช้เชือก/ โซ่ /หรือเก็บอยู่ในราวเหล็กกันสำหรับเก็บถังออกซิเจนเพื่อไม่ให้ถังล้ม
   - จัดเก็บออกซิเจนในที่มีอากาศถ่ายเทสะดวก ห้ามเก็บในที่อับอากาศ
   - ตรวจสอบการรั่วซึมของก๊าซ LPG ถ้าพบว่ามีการรั่วซึมให้นำส่งคืนผู้ขาย
   - สอบถามการตรวจสอบถังจากผู้ขายว่ามีการตรวจสอบอย่างถูกต้องหรือไม่ก่อนลงถัง
   - ติดป้ายขึ้นว่า "ห้ามสูบบุหรี่" "ห้ามจุดไฟ" "ระวังไวไฟ" บริเวณสถานที่จัดเก็บถังก๊าซ และ LPG

สำเนาควบคุม

2. แผนขณะเกิดเหตุเพลิงไหม้

2.1 แผนระงับอัคคีภัย

แผนระงับอัคคีภัยแบ่งออกเป็น 3 ขั้นตอน

1. ขั้นตอนการปฏิบัติเมื่อพนักงานพบเหตุเพลิงไหม้
2. แผนการระงับอัคคีภัยขั้นต้น
3. แผนการระงับอัคคีภัยเมื่อเกิดเหตุเพลิงไหม้ขั้นรุนแรง

ขั้นตอนที่ 1 ขั้นตอนการปฏิบัติเมื่อพนักงานพบเหตุเพลิงไหม้

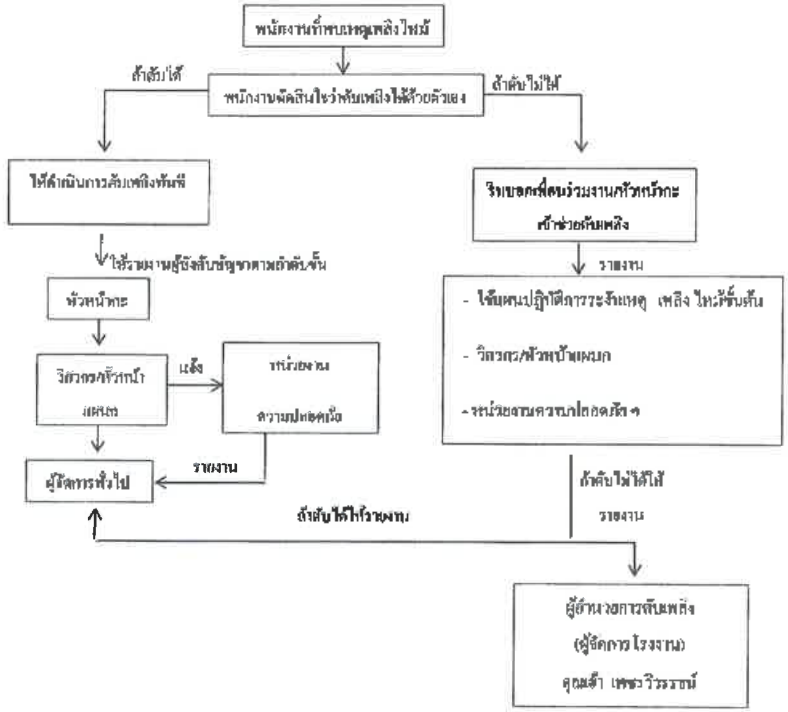

ขั้นตอนที่ 3 แผนการระงับอัคคีภัยขั้นต้น

โครงสร้างขั้นตอนการระงับอัคคีภัยขั้นต้น

ฝ่ายแผนก .....

ชุดที่ .....

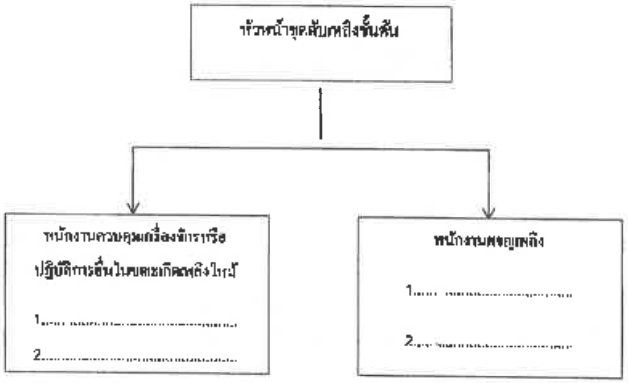

ให้ดูรายละเอียดในเอกสารอ้างอิงเรื่องการกำหนดตัวบุคคลที่ระงับเหตุอัคคีภัยขั้นต้น

สำเนาควบคุม

ขั้นตอนที่ 3 แผนการระงับอัคคีภัยเมื่อเกิดเหตุเพลิงไหม้ขั้นรุนแรง

โครงสร้างแผนการระงับอัคคีภัยเมื่อเกิดเหตุเพลิงไหม้ขั้นรุนแรง

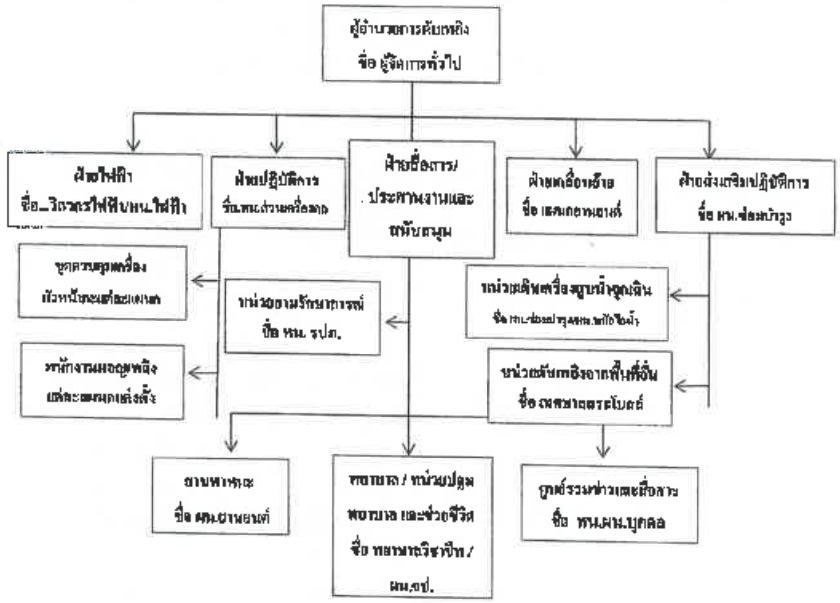

1. การปฏิบัติตามแผนปฏิบัติการเป็นรูปแบบที่จะใช้เมื่อเกิดเพลิงไหม้อย่างรุนแรง

2. เมื่อเกิดเพลิงไหม้ภายในพื้นที่ต่าง ๆ เพียงเล็กน้อย ให้วิศวกร หัวหน้าแผนกดำเนินการ สั่งการดับเพลิงตาม แผนการระงับอัคคีภัยขั้นต้น และแจ้งศูนย์รวมข่าวและสื่อสารหรือผู้อำนวยการดับเพลิง หรือหน่วยงานความ ปลอดภัย

สำเนาควบคุม

ขั้นตอนที่ 3 แผนการระงับดับดีภัยเมื่อเกิดเหตุเพลิงไหม้ขั้นรุนแรงแล้ว

หน้าที่ของผู้ปฏิบัติตามโครงสร้างแผนการระงับอัคคีภัยเมื่อเกิดเหตุเพลิงไหม้ขั้นรุนแรง

1. ผู้อำนวยการดับเพลิง / ผู้รับผิดชอบ

- ผู้จัดการทั่วไป
- ผู้จัดการฝ่ายโรงงาน / ผู้จัดการฝ่ายสำนักงาน
- ผู้ได้รับมอบหมาย

หน้าที่ความรับผิดชอบ

1. ผู้จัดการทั่วไป ผู้จัดการฝ่ายโรงงาน / ผู้จัดการฝ่ายสำนักงาน หรือผู้ได้รับมอบหมาย อำนวยการและสั่งการให้ใช้แผนระงับอัคคีภัยขั้นรุนแรง
2. มีอำนาจในการสั่งการและขอความช่วยเหลือให้บุคคลที่เกี่ยวข้องหรือพนักงานมาช่วยเหลือในการควบคุมอัคคีภัย
3. มีอำนาจในการสั่งการทุกฝ่ายให้หยุดหรือปฏิบัติตามในการเผชิญเพลิงหรืออัคคีภัยรุนแรงของอัคคีภัย
4. สามารถสั่งการให้ติดต่อขอความช่วยเหลือจากภายนอกโรงงาน
5. รายงานผลการระงับอัคคีภัยต่อผู้บริหาร

2. ฝ่ายไฟฟ้า / ผู้รับผิดชอบ

- วิศวกรไฟฟ้า
- หัวหน้าแผนกไฟฟ้า

หน้าที่ความรับผิดชอบ

1. วิศวกรไฟฟ้า / หัวหน้าแผนกไฟฟ้า รอรับคำสั่งการตัดไฟจากส่วนเครื่องกล / ส่วนผลิต
2. วิศวกรไฟฟ้า / หัวหน้าแผนกไฟฟ้าปฏิบัติตามคำสั่งของผู้อำนวยการดับเพลิงโดยต้องตัดไฟฟ้าในจุดที่อาจเกิดอันตรายเมื่อทำการดับเพลิง

3. ฝ่ายปฏิบัติการ / ผู้รับผิดชอบ

- หัวหน้าส่วนเครื่องกล

หน้าที่ความรับผิดชอบ

หัวหน้าส่วนเครื่องกล แยกชุดปฏิบัติการออกเป็น 2 ชุด ดังนี้

1. ชุดควบคุมเครื่องจักร

เมื่อเกิดเพลิงไหม้ในพื้นที่ใด ให้ชุดควบคุมเครื่องจักรทำการควบคุมเครื่องจักรให้ทำงานต่อไปจนกว่าจะได้รับคำ สั่งให้หยุดเครื่องจักรจากหัวหน้าฝ่ายปฏิบัติการ และไปช่วยทำการดับเพลิง

สำเนาควบคุม

2. พนักงานผจญเพลิง

เมื่อเกิดเพลิงไหม้ในพื้นที่ตัวเองไม่ว่ามากหรือน้อยชุดปฏิบัติการชุดนี้จะแยกตัวออกจากการควบคุมเครื่องจักรออกทำการดับเพลิงโดยทันทีที่เกิดเพลิงไหม้โดยไม่ต้องหยุดเครื่องและให้ปฏิบัติการภายใต้คำสั่งของหัวหน้าฝ่ายปฏิบัติการ หากจำเป็นขอความช่วยเหลือจากหน่วยอื่นให้หัวหน้าฝ่ายปฏิบัติการสั่งดำเนินการ

3. พนักงานที่พบเห็นเหตุการณ์เป็นผู้กดสัญญาณแจ้งเหตุเพลิงไหม้ในกรณีที่เป็นอัคคีภัยขั้นรุนแรงเท่านั้น
4. ทันทีที่ทราบเหตุเพลิงไหม้ในพื้นที่ของตัวเองให้แจ้งเหตุ แจ้งหน่วยงานความปลอดภัย ฯ และแจ้งผู้อำนวยการดับเพลิงและเร่งดูแลรวบรวม

4. ฝ่ายดับเพลิง รถน้ำของโรงงาน / ผู้รับผิดชอบ

- แผนกยานยนต์

หน้าที่ความรับผิดชอบ

รถดับเพลิงของโรงงานเข้าไปยังพื้นที่เกิดเหตุเพลิงไหม้เพื่อช่วยระงับเหตุทันทีที่ได้รับแจ้ง

5. ฝ่ายสื่อสาร ประสานงาน และสนับสนุน / ผู้รับผิดชอบ

- หัวหน้าแผนกบุคคล
- หัวหน้าหน่วยงานความปลอดภัยฯ

หน้าที่ความรับผิดชอบ

หัวหน้าแผนกบุคคล และหัวหน้าหน่วยงานความปลอดภัยรับคำสั่งจากผู้อำนวยการดับเพลิง ฯ ที่เกิดเหตุเพลิงไหม้ เพื่อแจ้งให้ผู้มีหน้าที่เกี่ยวข้องปฏิบัติตามแผนดังนี้

6. หน่วยอาวุธวัตถุการต์ / ผู้รับผิดชอบ

- รปภ.ประจำบริษัท ฯ

หน้าที่ความรับผิดชอบ

1. ให้รีบไปยังจุดเกิดเหตุ รอรับคำสั่งจากผู้อำนวยการดับเพลิงและ
2. หัวหน้าฝ่ายสื่อสาร / ประสานงานและสนับสนุน
3. ป้องกันมิให้บุคคลภายนอกที่ไม่มีหน้าที่เกี่ยวข้องเข้าในพื้นที่ที่เกิดเหตุเพลิงไหม้ ก่อนได้รับ อนุญาตควบคุมป้องกันทรัพย์สินที่ฝ่ายเคลื่อนย้ายนำมาเก็บไว้ในสถานที่ที่ได้กำหนดไว้

สำเนาควบคุม

7. แผนกยานพาหนะ / ผู้รับผิดชอบ

- วิศวกร
- หัวหน้าแผนกยานพาหนะ

หน้าที่ความรับผิดชอบ

วิศวกร/หัวหน้าแผนกยานพาหนะ ส่งรถไปที่จุดเกิดเหตุ เพื่อรอรับคำสั่งจากผู้อำนวยการดับเพลิง ในการสนับสนุนเรื่องการ ขนย้ายอุปกรณ์ดับเพลิงและอำนวยความสะดวกด้านอื่น ๆ

8. พยาบาล หน่วยปฐมพยาบาล และช่วยชีวิต / ผู้รับผิดชอบ

- พยาบาลและหน่วยปฐมพยาบาล

หน้าที่ความรับผิดชอบ

พยาบาลและหน่วยปฐมพยาบาลนำรถพยาบาลเข้าไปยังที่เกิดเหตุพร้อมอุปกรณ์ปฐมพยาบาลรอรับคำสั่งในการช่วยเหลือผู้บาดเจ็บและประสานงานกับโรงพยาบาลใกล้เคียงเพื่อเตรียมรับผู้บาดเจ็บ

9. ศูนย์รวมข่าวและสื่อสาร / ผู้รับผิดชอบ

- หัวหน้าแผนกบุคคล

หน้าที่ความรับผิดชอบ

1. หัวหน้าแผนกบุคคล ตรวจสอบพื้นที่ที่เกิดเหตุเพลิงไหม้โดยละเอียดจากหัวหน้าฝ่ายปฏิบัติการ ในพื้นที่เกิดเพลิงไหม้และแจ้งให้ทุกหน่วยงานทราบ
2. หัวหน้าแผนกบุคคล ติดตามเหตุเกิดเพลิงไหม้จากผู้อำนวยการดับเพลิง
3. หัวหน้าแผนกบุคคลติดต่อขอความช่วยเหลือจากหน่วยภายนอกเมื่อได้รับคำสั่งจากผู้อำนวยการดับเพลิงหลังเกิดเพลิงสงบแล้วให้หัวหน้าแผนกบุคคลแจ้งให้ทุกแผนกได้ทราบ
4. ทำการรายงานข่าว ให้กับพนักงานในโรงงานได้ทราบและปฏิบัติตามประกาศเกี่ยวกับการเกิดอัคคีภัยและการอพยพหนีไฟ ขณะนี้แจ้งให้พนักงานได้รับทราบเกี่ยวกับเพลิงสงบ ด้วยช่องแบบรายงานข่าว

10. ฝ่ายแจ้งเตือนภัย / ผู้รับผิดชอบ

- วิศวกรและหัวหน้าแผนกยานยนต์
- วิศวกรและหัวหน้าแผนกที่ไม่ได้เกิดอัคคีภัย

หน้าที่ความรับผิดชอบ

1. ผู้อำนวยการดับเพลิงกำหนดจุดที่ปลอดภัยจากอัคคีภัยในการเก็บทรัพย์สินวัสดุและอุปกรณ์
2. วิศวกรและหัวหน้าแผนกยานยนต์ จัดยานพาหนะและอุปกรณ์ในการขนย้ายทรัพย์สินเข้าไปในพื้นที่
3. แผนกที่ไม่ได้เกิดอัคคีภัย และได้รับคำสั่งจากผู้อำนวยการดับเพลิง เข้าอำนวยความสะดวกในการเคลื่อนย้ายขนส่งวัสดุอุปกรณ์

11. หน่วยเครื่องสูบน้ำฉุกเฉิน / ผู้รับผิดชอบ

- พนักงานแผนกซ่อมบำรุง
- พนักงานแผนกหม้อไอน้ำ

หน้าที่ความรับผิดชอบ

1. พนักงานแผนกซ่อมบำรุง / พนักงานแผนกหม้อไอน้ำ เกิดในพื้นที่หม้อไอน้ำเดินเครื่องสูบน้ำดับเพลิงทันทีที่ได้รับแจ้งเหตุเพลิงไหม้
2. ทำการควบคุมดูแลเครื่องสูบน้ำดับเพลิงขณะที่เกิดเพลิงไหม้ในเวลาปกติให้ตรวจสอบเครื่องมือ,อุปกรณ์ใช้งานให้พร้อมใช้งานอยู่เสมอ

12. ฝ่ายส่งเสริมปฏิบัติการ หน่วยดับเพลิงพื้นที่อื่น / ผู้รับผิดชอบ

- พนักงานแผนกซ่อมบำรุง

หน้าที่ความรับผิดชอบ

1. พนักงานแผนกซ่อมบำรุง ที่ทราบเหตุเพลิงไหม้และต้องการช่วยเหลือในการดับเพลิงให้รายงานตัวต่อผู้อำนวยการดับเพลิง
2. สำหรับการเกิดอัคคีภัยในบริเวณเครื่องจักร ชุดดับเพลิงควรมาจากชุดดับเพลิงในสถานที่นั้น ผู้ที่มาช่วยเหลือควรช่วยเหลือในการนำเครื่องอุปกรณ์ดับเพลิงให้ออกจากบริเวณที่เกิดเพลิงไหม้ และคอยรับคำสั่งจากผู้อำนวยการดับเพลิง

13. หน่วยงานความปลอดภัย / ผู้รับผิดชอบ

- หัวหน้าหน่วยงานความปลอดภัยฯ

หน้าที่ความรับผิดชอบ

1. ช่วยเหลือและประสานงานระหว่างผู้อำนวยการดับเพลิง ยามรักษาความปลอดภัย และผู้ที่เกี่ยวข้อง
2. รับ – ส่งคำสั่งจากผู้อำนวยการดับเพลิงในการติดต่อศูนย์รวมข่าวและสื่อสาร
3. เข้าร่วมทีมกับพยาบาลและหน่วยปฐมพยาบาลเข้าช่วยเหลือผู้บาดเจ็บ
4. สั่งการแทนผู้อำนวยการดับเพลิง กรณีที่ได้รับมอบหมาย

14. ตรวจสอบผลกระทบด้านความปลอดภัยของอาหาร / ผู้รับผิดชอบ

- หัวหน้าส่วน

หน้าที่ความรับผิดชอบ

หัวหน้าส่วน ทำการตรวจสอบผลกระทบด้านความปลอดภัยของอาหารที่เกิดแก่ผลิตภัณฑ์และแจ้งหน่วยงานที่เกิดเพลิงไหม้ในการจัดแผนเพื่อป้องกันการปะปนไปกับผลิตภัณฑ์ที่ปลอดภัยรวมถึงแนวทางจัดการกับผลิตภัณฑ์ที่อาจไม่ปลอดภัย

เวลาและหน้าที่รับผิดชอบตามแผนปฏิบัติการ

ตำแหน่ง	เวลาปกติ(วันธรรมดา) 08.00 – 17.00 น.	นอกเวลาปกติ(วันธรรมดา) 17.00 – 08.00 น.
ผู้สำนวยการดับเพลิง	- ผู้จัดการทั่วไป หรือ ผู้จัดการฝ่ายโรงงาน หรือ ผู้ได้รับมอบหมาย - รหัสวิทยุ S 1 / S 3	- วิศวกร / หัวหน้าแผนก / หัวหน้าคะ ประจำพื้นที่เกิดเหตุเพลิงไหม้
ฝ่ายไฟฟ้า	- วิศวกรไฟฟ้า รหัสวิทยุ S 22 - หัวหน้าแผนกไฟฟ้า รหัสวิทยุ S 12	- วิศวกร / หัวหน้าแผนก / หัวหน้าคะแผนกไฟฟ้า ประจำคะที่เกิดเหตุเพลิงไหม้
ฝ่ายปฏิบัติการณ์	- หัวหน้าส่วนเครื่องกล รหัสวิทยุ S 09 -หัวหน้าส่วนผลิต	- วิศวกร / หัวหน้าแผนกต่างๆ หัวหน้าคะใน ส่วนเครื่องกลที่เกิดเพลิงไหม้ - วิศวกร / หัวหน้าแผนกต่างๆ -หัวหน้าส่วนผลิต
ฝ่ายสื่อสารประสานงานและสนับสนุน	- หัวหน้าแผนกบุคคล รหัสวิทยุ S 08 บุคคล / หมายเลขโทรศัพท์ 235 - หัวหน้าหน่วยงานความปลอดภัยฯ รหัสวิทยุ S 10 / โทรศัพท์ห้องจป. 236 หมายเลข โทรศัพท์มือถือ 082-191-8350,087-196-3093	- หัวหน้าแผนกบุคคล / เจ้าหน้าที่บุคคลประจำคะ ที่เกิดเพลิงไหม้ -หัวหน้าหน่วยงานความปลอดภัยฯ
ตำแหน่ง	**เวลาปกติ(วันธรรมดา) 08.00 – 17.00 น.**	**นอกเวลาปกติ(วันธรรมดา) 17.00 – 08.00 น.**
หน่วยงานรักษาความปลอดภัย	- หัวหน้างานรักษาความปลอดภัย รหัสวิทยุ รปภ.ปิ่นทองน้ำ โทรศัพท์ปิ่นทองน้ำ 226 - งานรักษาความปลอดภัยประจำวัน	- หัวหน้างานรักษาความปลอดภัยประจำวัน - งานรักษาความปลอดภัยประจำวัน
งานพาหนะ	- วิศวกร/หัวหน้าแผนกยานยนต์ รหัสวิทยุ S 27	- วิศวกร/หัวหน้าแผนกยานยนต์/หัวหน้าคะแผนกยานยนต์ประจำคะที่เกิดเพลิงไหม้

สำเนาควบคุม

ฝ่ายเครื่องมือช่าง	- วิศวกร/หัวหน้าแผนกที่ไม่ได้เกิดเพลิงไหม้	- วิศวกรหัวหน้าแผนก หัวหน้าคะ ที่ไม่ได้เกิดเพลิงไหม้
ส่งเสริมการปฏิบัติการ / หน่วยดับเพลิงพื้นที่อื่น	- วิศวกรหัวหน้าแผนกซ่อมบำรุง รหัสวิทยุ S16 - หัวหน้าแผนกคลังสินค้า รหัสวิทยุ S 26	- วิศวกรหัวหน้าแผนกซ่อมบำรุง หัวหน้าคะซ่อมบำรุง - วิศวกรหัวหน้าแผนกคลังสินค้า หัวหน้าคะคลังสินค้า

- หน้าที่ต่าง ๆ ที่กำหนดไว้สามารถเปลี่ยนแปลงได้ตามที่เห็นสมควรจากผู้อำนวยการดับเพลิง
- สำหรับน้ำที่ใช้ในการดับเพลิงไหม้ ไม่ว่าจะไหลลงช่องน้ำบริเวณใดก็ตามให้เจ้าของพื้นที่ที่เกิดอัคคีภัยประสานงานกับผู้ที่เกี่ยวข้องสูบน้ำที่เกิดจากการดับเพลิงลงบ่อน้ำเสีย เพื่อป้องกันน้ำที่เกิดจากการดับเพลิงไหลลงสู่บ่อน้ำดีหรือแหล่งน้ำสาธารณะ

สำเนาควบคุม

ผังการทำงานแผนปฏิบัติการระงับอัคคีภัย วันหยุด นอกเวลาทำการ

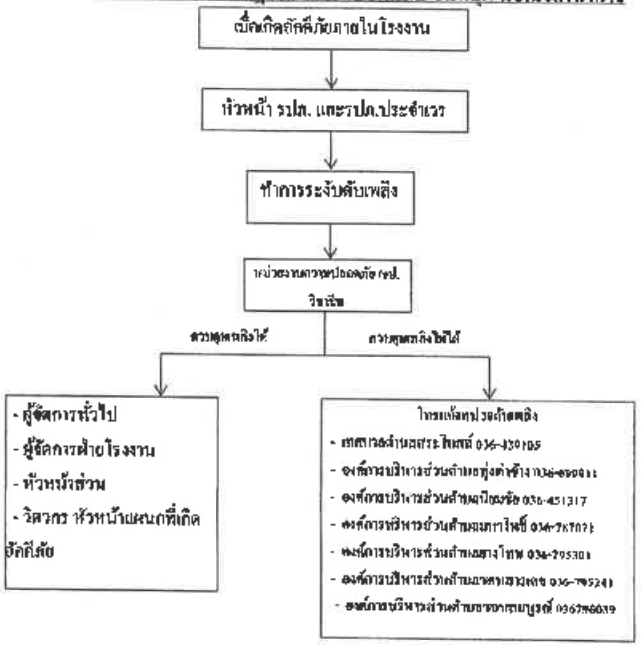

สำเนาควบคุม

2.2 แผนอพยพหนีไฟ

โครงสร้างแผนอพยพหนีไฟ

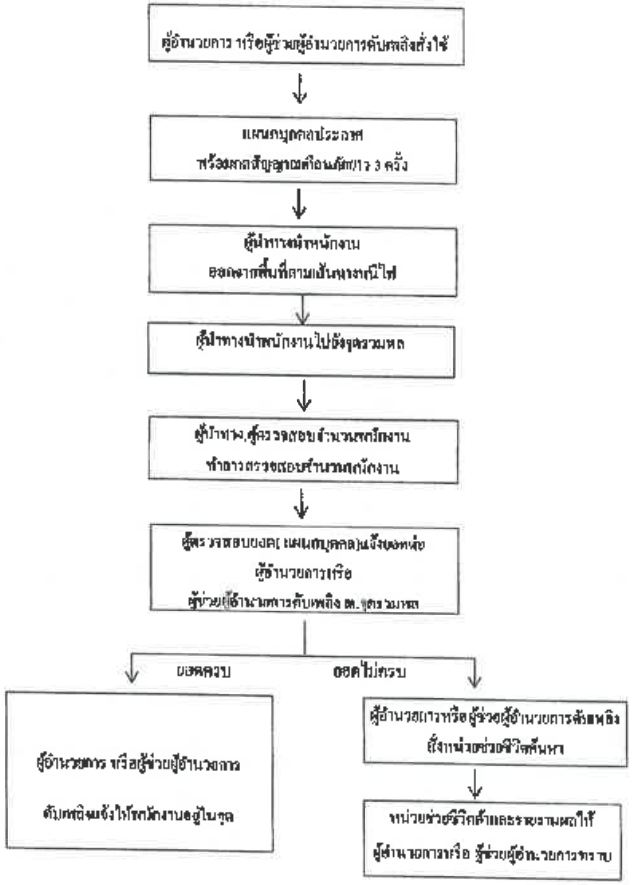

สำเนาควบคุม

หน้าที่ตามโครงสร้างแผนอพยพหนีไฟ

1. ตรวจสอบจำนวนพนักงาน / ผู้รับผิดชอบ

- แผนกบุคคล

หน้าที่ความรับผิดชอบ

แผนกบุคคล มีหน้าที่ตรวจนับจำนวนพนักงานว่ามีการอพยพหนีไฟออกมาภายนอกบริเวณที่ปลอดภัยครบทุกคนหรือไม่

2. ผู้นำทางหนีไฟ / ผู้รับผิดชอบ

- หัวหน้าแผนก
- หัวหน้ากะ
- พนักงานที่ได้รับมอบหมายหน้าที่

หน้าที่ความรับผิดชอบ

หัวหน้าแผนก / หัวหน้ากะ หรือ พนักงานที่ได้รับมอบหมายหน้าที่ แผนกที่เกิดเหตุเพลิงไหม้เป็นผู้นำทางพนักงานอพยพหนีไฟไปตามทางหนีไฟเพื่อไปรวมกันที่จุดรวมพลซึ่งอยู่บริเวณสนามฟุตบอล หน้าห้องคอนโทรล ตะกร้อแหนกฤกฬา

3. หน่วยปฐมพยาบาล ช่วยชีวิตและงานทรัพยากร / ผู้รับผิดชอบ

- พยาบาลและทีมช่วยชีวิต
- พนักงานขับรถพยาบาล
- แผนกยานยนต์

หน้าที่ความรับผิดชอบ

1. หน่วยปฐมพยาบาล / ช่วยชีวิตเข้าทำการค้นหาและทำการช่วยชีวิตพนักงานที่ยังติดค้างอยู่ในอาคาร หรือในพื้นที่ ที่เกิดอัคคีภัยรวมถึงกรณีของพนักงานที่ออกมาอยู่ที่จุดรวมพลแล้วมีอาการเป็นลมช็อคหมดสติ หรือบาดเจ็บ หน่วยปฐมพยาบาลช่วยชีวิตจะทำการปฐมพยาบาลเบื้องต้น และนำส่งโรงพยาบาลกรณีมีผู้ บาดเจ็บจำนวนมาก และมีการบาดเจ็บที่รุนแรงเกินขีดความสามารถ
2. แผนกยานยนต์นำยานพาหนะเข็นเสริมเพื่อทำการขนย้ายและช่วยชีวิตพนักงาน

สำเนาควบคุม

2.3 แผนบรรเทาทุกข์

1. หน่วยปฐมพยาบาล ช่วยชีวิตและงานทรัพยากร / ผู้รับผิดชอบ

- พยาบาลและทีมช่วยชีวิต
- พนักงานขับรถพยาบาล
- แผนกยานยนต์

หน้าที่ความรับผิดชอบ

1. จะต้องเตรียมความพร้อมอยู่เสมอทั้งทางด้านกาย อุปกรณ์และเครื่องมือที่ใช้ในการปฐมพยาบาล และยานพาหนะต่าง ๆ
2. เมื่อได้สัญญาณเตือนภัย หรือได้รับแจ้งเหตุฉุกเฉิน หน่วยปฐมพยาบาลแต่ละพื้นที่จะต้องไปรวมพล ณ จุดนัดหมาย
3. ในกรณีที่มีผู้ได้รับอันตรายจากเหตุฉุกเฉิน หน่วยค้นหาและเคลื่อนย้ายผู้บาดเจ็บจะต้องเคลื่อนย้ายผู้ที่ได้รับอันตรายมายังสถานที่ ที่ปลอดภัยและให้หน่วยปฐมพยาบาลทำการปฐมพยาบาลทันที
4. ในกรณีที่ผู้ได้รับอันตรายสาหัสซึ่งหน่วยพยาบาลไม่สามารถทำการรักษาพยาบาลได้ให้นำตัว ผู้ป่วยส่งโรงพยาบาลในบริเวณที่ใกล้ที่สุดโดยเร็วที่สุด
5. จะต้องติดตามอาการของผู้ที่ได้รับอันตรายหลังจากที่ได้รับการปฐมพยาบาลและการรักษาเข้าขั้นตอนกว่าผู้ที่ได้รับอันตรายจะหายเป็นปกติ
6. ตรวจสอบเส้นทางที่ใช้ในการอพยพว่าปลอดภัยจากเหตุซ้ำซ้อนที่อาจเกิดขึ้น เช่น การทรุดตัวของ อาคาร ถังวัสดุ เป็นต้น
7. ตรวจสอบจำนวนพนักงานและเขตผู้ติดค้างในพื้นที่อันตราย
8. ประสานงานกับทีมฉุกเฉิน หน่วยกู้ภัยในการช่วยเหลือผู้ติดค้างในที่เกิดเหตุ
9. ประสานกับทีมฉุกเฉินอื่น ๆ ในการเคลื่อนย้ายผู้คน หรือวัสดุมีค่าออกจากที่เกิดเหตุ

2. ติดต่อประสานงานกับหน่วยงานรัฐ / ผู้รับผิดชอบ

- แผนกบุคคล
- หน่วยงานความปลอดภัย

หน้าที่ความรับผิดชอบ

ประสานงานกับหน่วยงานของรัฐเพื่อให้มีการป้องกันและลดความสูญเสียให้น้อยที่สุดทั้งขณะเกิดเหตุและหลังเกิดเหตุ

สำเนาควบคุม

หมายเลขโทรศัพท์ที่ติดต่อกรณีฉุกเฉินหน่วยงานภายนอก

ชื่อหน่วยงานภายนอก	หมายเลขโทรศัพท์
แจ้งเหตุเพลิงไหม้	199
แจ้งเหตุฉุกเฉิน	1669
เทศบาลตำบลสระโบสถ์	036-439106
องค์การบริหารส่วนตำบลทุ่งท่าช้าง	036-688911
องค์การบริหารส่วนตำบลนิยมชัย	036-451317
องค์การบริหารส่วนตำบลหาไทร	036-787071
องค์การบริหารส่วนตำบลยางโทน	036-795301
องค์การบริหารส่วนตำบลพอนสารเดช	036-795241
องค์การบริหารส่วนตำบลพอนสมบูรณ์	036796039
โรงพยาบาลสระโบสถ์	036-647022
โรงพยาบาลผนองข่าง	036-431585-6

3. แผนหลังเหตุเพลิงไหม้สงบ

3.1 แผนบรรเทาทุกข์

การบรรเทาทุกข์หลังเหตุเพลิงไหม้สงบ / ผู้รับผิดชอบ

- หัวหน้าส่วน
- วิศวกร
- หัวหน้าแผนกแผนกที่เกิดอัคคีภัย
- หน่วยงานควบคุมความปลอดภัยฯ

หน้าที่ความรับผิดชอบ

1. วิศวกร / หัวหน้าแผนกที่เกิดอัคคีภัย ตรวจสอบจำนวนพนักงานที่ได้รับบาดเจ็บและแจ้งให้หัวหน้างานกลุ่มทราบเพื่อให้การช่วยเหลือ
2. ทำการสำรวจและประเมินความเสียหายที่เกิดขึ้น
3. กำหนดขั้นตอนการและขั้นตอนในการกู้ภัยและป้องกันการเสียหาย
4. ปรับปรุงสภาพพื้นที่ปฏิบัติงานให้สามารถกลับมาปฏิบัติงานได้อย่างปกติและรวดเร็วที่สุด
5. จัดการด้านสิ่งแวดล้อม
   - ผงเคมีที่หลงเหลือเนื่องจากเป็นสารที่สามารถย่อยสลายได้โดยให้ทำการเก็บรวบรวมนำไปผสมกับกากหม้อกรองเพื่อเป็นปุ๋ยให้กับชาวไร่ (พิจารณาการดูดซึมเป็นสารอาหารได้)
   - เถ้าถ่านที่หลงเหลือให้เก็บรวบรวมนำไปผสมกับกากหม้อกรองเพื่อเป็นปุ๋ยให้กับชาวไร่
   - เศษวัสดุอื่นๆให้ทิ้งยกฝังตามการแยกประเภทขยะตามระบบการจัดการสิ่งแวดล้อม
   - น้ำจากการดับเพลิงไม่ว่าจะไหลลงร่องน้ำบริเวณใดก็ตามให้เข้าขังในพื้นที่ที่เกิดอัคคีภัยประสานงานกับผู้ที่เกี่ยวข้องสูบน้ำที่เกิดจากการดับเพลิงลงบ่อน้ำเสีย เพื่อป้องกันน้ำที่เกิดจากการดับเพลิงไหลลงสู่บ่อน้ำดีหรือแหล่งน้ำสาธารณะ
   - กรณีเกิดอัคคีภัยบริเวณที่จัดเก็บสารเคมีให้เก็บรวบรวมทิ้งเป็นขยะอันตรายรอการกำจัดตามระบบ

3.2 แผนปฏิรูปฟื้นฟู

ปฏิรูปฟื้นฟูหลังเหตุเพลิงไหม้สงบ / ผู้รับผิดชอบ

- ผู้บริหาร
- หน่วยงานความปลอดภัยฯ
- แผนกบุคคล
- หปอ.
- แผนกที่เกี่ยวข้อง

หน้าที่ความรับผิดชอบ

1. เมื่อมีผู้ป่วย ผู้บาดเจ็บที่เกิดจากการเกิดอัคคีภัย ผู้บริหารและแผนกบุคคลให้การดูแลและช่วยเหลือ เกี่ยวกับการรักษาพยาบาล การฟื้นฟูสภาพร่างกาย ให้สามารถกลับมาทำงานได้
2. หน่วยงานที่เกี่ยวข้องทำการปรับปรุงซ่อมแซม พื้นที่ อาคาร เครื่องจักรที่เสียหาย และจัดการยาเพื่อทดแทน
3. หน่วยงานความปลอดภัยฯ และ หปอ. ประเมินแผนการป้องกันและ ระงับอัคคีภัยเพื่อปรับปรุงแผน
4. ผู้บริหารทำการประเมินแผนการตอบ ได้ภาวะฉุกเฉินและประเมิน ประสิทธิภาพของทีมแผนฉุกเฉินเมื่อเกิดเพลิงไหม้ขั้นรุนแรงเพื่อทำการปรับปรุง แก้ไขให้มีประสิทธิภาพยิ่งขึ้น

ตัวอย่างแบบรายงานข่าว

แบบที่ 1

ขอประกาศให้พนักงานทุกท่านได้รับทราบ

ในขณะนี้ได้เกิดเพลิงไหม้ขึ้นที่แผนก.....ขอให้พนักงานอย่าตกใจและปฏิบัติหน้าที่ต่อไปและขอให้ผู้เกี่ยวข้องโทรแจ้งรายละเอียดได้ที่แผนกบุคคล โทรศัพท์ภายในเบอร์ 235 วิทยุสื่อสารช่อง 808 เพื่อแจ้งให้พนักงานทราบต่อไป

ขอขอบคุณ

.....

แบบที่ 2

ขอประกาศให้พนักงานทุกท่านได้รับทราบ

โปรดฟัง ตามที่ได้เกิดเพลิงไหม้ขึ้นที่แผนก..... ขณะนี้เพลิงได้ลุกลามออกไปสู่อาคารการดับเพลิง ขอให้เพื่อนพนักงานปฏิบัติตามแผนเบื้องต้นขั้นรุนแรงที่ได้กำหนดไว้ทันทีและทางศูนย์รวมข่าวจะแจ้งผลการดำเนินงานให้ทราบต่อไป

ขอขอบคุณ

.....

แบบที่ 3

ขอประกาศให้พนักงานทุกท่านได้รับทราบ

ตามที่ได้เกิดเพลิงไหม้ขึ้นที่แผนก..... บัดนี้เพลิงได้สงบลงแล้ว ด้วยความร่วมมือช่วยเหลือกันอย่างเข้มแข็งจากเพื่อนพนักงานดังนั้นจึงขอขอบคุณเพื่อนพนักงานทุกท่านที่มีส่วนร่วมในการดับเพลิงในครั้งนี้

ขอขอบคุณ

.....

แผนผังองค์กรควบคุมภาวะฉุกเฉิน

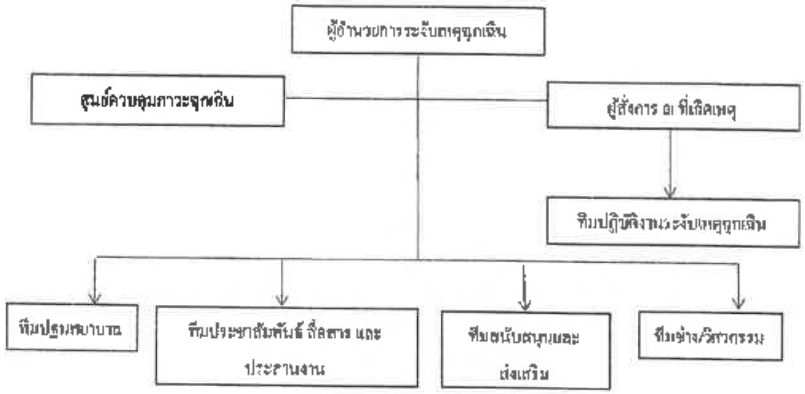

1. ผู้อำนวยการระงับเหตุฉุกเฉิน: มีหน้าที่ในการสั่งการทีมต่าง ๆ เพื่อระงับเหตุฉุกเฉินที่เกิดขึ้น ผู้อำนวยการระงับเหตุฉุกเฉิน ได้แก่ ผู้อำนวยการศูนย์เพลิง ผู้จัดการหรือรองผู้จัดการ หัวหน้าส่วน หรือหัวหน้าแผนกที่เกิดเหตุ

2. ศูนย์ควบคุมภาวะฉุกเฉิน: มีหน้าที่ในการรับแจ้งเหตุฉุกเฉิน ได้แก่ หน่วยงานความปลอดภัยอาชีวอนามัยและสิ่งแวดล้อมในการทำงาน

3. ผู้สั่งการ: ณ จุดที่เกิดเหตุ มีหน้าที่ในการควบคุมการปฏิบัติงานของทีมระงับเหตุหรือทีมสนับสนุนให้ปฏิบัติการที่เกิดเหตุด้วยความถูกต้องและเกิดความปลอดภัยต่อผู้ปฏิบัติงาน และเกิดความเสียหายต่อทรัพย์สินของบริษัทฯ หรือภาวะแวดล้อมให้น้อยที่สุด ผู้รับผิดชอบ ได้แก่ หัวหน้าส่วน วิศวกร หรือหัวหน้าแผนกที่จุดเกิดเหตุ ร่วมกับเจ้าหน้าที่ความปลอดภัย

4. ทีมปฏิบัติการระงับเหตุฉุกเฉิน: มีหน้าที่ปฏิบัติการระงับเหตุในที่เกิดเหตุตามคำสั่งของผู้สั่งการ ณ ที่เกิดเหตุ ผู้รับผิดชอบ ได้แก่ พนักงานที่ปฏิบัติงานอยู่ในพื้นที่เกิดเหตุฉุกเฉินนั้น และพนักงานจากพื้นที่อื่น ๆ เช่น พนักงาน รปภ. พนักงานขาวผสมกยาบยนต์ ที่ทำหน้าที่ขับรถดับเพลิง หรือชุดปฏิบัติงานที่มีหน้าที่รับผิดชอบเฉพาะด้าน เป็นต้น

5. ทีมปฐมพยาบาล: มีหน้าที่ในการ ปฐมพยาบาลเบื้องต้นผู้ที่ได้รับบาดเจ็บ และเคลื่อนย้ายนำส่งผู้บาดเจ็บไปรับการรักษาพยาบาลภายนอก ผู้รับผิดชอบ ได้แก่ แผนกบุคคล และพยาบาลประจำห้องพยาบาล

สำเนาควบคุม

6. ทีมประชาสัมพันธ์ สื่อสาร และประสานงาน: มีหน้าที่ในการติดต่อทีมสนับสนุนจากหน่วยงานภายนอก และนำทีมสนับสนุนไปยังที่เกิดเหตุ และให้การตอบรับเจ้าหน้าที่ของรัฐ สื่อมวลชนที่จะเข้ามาในโรงงาน ให้ข่าวสารในเรื่องที่ได้รับอนุญาตแล้วจากผู้จัดการ ได้แก่ หัวหน้าส่วนบุคคล และพนักงานในแผนก

7. ทีมสนับสนุน: มีหน้าที่ให้การสนับสนุนในทุกด้าน เช่น เครื่องมืออุปกรณ์ในที่เกิดเหตุ เครื่องอุปโภคบริโภค ช่วยเหลือด้านกำลังคน ส่งเสริมสนับสนุนให้ทีมต่าง ๆ และอื่น ๆ ผู้รับผิดชอบ ผู้ช่วยหัวหน้าแผนก หัวหน้าแผนก หัวหน้าฝ่าย และพนักงานในแผนกต่าง ๆ ที่ถูกมอบหมายและให้รับผิดชอบในแต่ละเรื่อง

8. ทีมช่าง/วิศวกรรม: มีหน้าที่ให้การสนับสนุนด้านวิศวกรรม การซ่อมบำรุงด้านเครื่องกล ไฟฟ้าและเครื่องมือวัด และอื่น ๆ ผู้รับผิดชอบ ได้แก่ หัวหน้าส่วน วิศวกร และช่างในแต่ละแผนก

สำเนาควบคุม

1. กรณีท่อไอแตกหรือหม้อไอน้ำระเบิด

วิธีปฏิบัติงานกรณีท่อไอแตกหรือหม้อน้ำระเบิด

ผู้รับผิดชอบ	ขั้นตอนการปฏิบัติงาน
1. พนักงานปฏิบัติงานหรือผู้พบเห็นเหตุการณ์ในขณะเกิดท่อไอแตกหรือหม้อไอน้ำระเบิด	1.1. แจ้งหัวหน้ากะ หัวหน้าแผนกรับทราบ 1.2. แจ้งไปให้ทางแผนกต่าง ๆ ที่ใช้ไอน้ำให้หยุดในการผลิต
2. หัวหน้ากะ/หัวหน้าแผนกหม้อไอน้ำ/วิศวกร	2.1. เข้าตรวจสอบที่เกิดเหตุและหาวิธีแก้ไขเบื้องต้นและทำการแจ้งหน่วยงานความปลอดภัย ฯ 2.2. หากเหตุการณ์รุนแรง หากมีผู้บาดเจ็บและไม่สามารถแก้ไขสถานการณ์ได้ให้ยังทำการอพยพพนักงานออกจากพื้นที่และแจ้งหน่วยงานความปลอดภัย ฯ และแผนกบุคคลเพื่อทำการช่วยเหลือและประสานงานไปยังหน่วยงานอื่นที่เกี่ยวข้อง
3. แผนกบุคคล	3.1. นำพยาบาลและรถพยาบาลออกทำการช่วยปฐมพยาบาล
4. หัวหน้ากะ/หัวหน้าแผนก/และเจ้าหน้าที่ความปลอดภัย	4.1. ตรวจสอบหาสาเหตุและผลกระทบที่เกิดขึ้น 4.2. นำเสนอรายงานเหตุการณ์ที่เกิดขึ้น และหาวิธีการแก้ไขเพื่อป้องกัน

2. กรณีถังในลาสแตกหกล้นรั่วไหล

วิธีปฏิบัติงานกรณีถังในลาสแตกหกล้นรั่วไหล

ผู้รับผิดชอบ	ขั้นตอนการปฏิบัติงาน
1. พนักงานปฏิบัติงานหรือผู้พบเห็นเหตุการณ์ในขณะถังในลาสแตกเกิดการหกล้นรั่วไหล	1.1. บันทึกเวลาที่เกิดการหกล้นรั่วไหล ตั้งแต่เริ่มจนเข้าสู่ภาวะปกติเพื่อเป็นข้อมูล 1.2. แจ้งหัวหน้ากะ หัวหน้าแผนก และผู้จัดการฝ่ายรับทราบ
2. หัวหน้ากะ หัวหน้าแผนกซ่อมบำรุง	2.1. แจ้งทางแผนกหม้อปั่นหยุดหม้อปั่นในไลน์การผลิต 2.2. ให้พนักงานเบาลำเนินการแก้ไขและดัดถังและทำความสะอาด
3. เจ้าหน้าที่สิ่งแวดล้อม/ เจ้าหน้าที่ความปลอดภัย	3.1.ตรวจสอบหาสาเหตุและผลกระทบทางสิ่งแวดล้อม 3.2. หากมีผลกระทบทางสิ่งแวดล้อมให้ใช้แผนฟื้นฟูสภาพแวดล้อมให้กลับมาเป็นปกติ

3. กรณีแก๊สรั่วไหลหรือแก๊สระเบิด

วิธีปฏิบัติงานกรณีแก๊สรั่วไหลหรือถังแก๊สระเบิด

ผู้รับผิดชอบ	ขั้นตอนการปฏิบัติงาน
1. พนักงานปฏิบัติงานหรือผู้พบเห็นเหตุการณ์ในขณะเกิดเหตุการณ์แก๊สรั่วไหลหรือแก๊สระเบิด	1.1. แจ้งหัวหน้ากะ หัวหน้าแผนก และผู้จัดการฝ่ายรับทราบ 1.2. แจ้งหน่วยงานความปลอดภัยเพื่อเข้าไปตรวจสอบ
2. เจ้าหน้าที่ความปลอดภัย	2.1. เข้าไปตรวจสอบที่เกิดเหตุ กั้นพื้นที่ไม่ให้บุคคลที่ไม่เกี่ยวข้องเข้าไปในพื้นที่ 2.2. ตรวจวัดปริมาณการหกรั่วไหลของก๊าซและกำหนดวิธีการปฏิบัติงาน พร้อมทั้งหามาตรการแก้ไขและป้องกัน
3. หัวหน้ากะ หัวหน้าแผนกที่ก๊าซหกรั่วไหล	3.1. กรณีรุนแรง ไม่สามารถควบคุมสถานการณ์ได้ให้อพยพพนักงานทุกคนออกจากพื้นที่ 3.2.ตรวจสอบหาผู้บาดเจ็บแล้วแจ้งแผนกบุคคล
4. แผนกบุคคลและหน่วยงานความปลอดภัย ฯ	4.1. นำพยาบาลและรถพยาบาลออกทำการช่วยปฐมพยาบาล 4.2. แจ้งขอความช่วยเหลือจากหน่วยงานภายนอก หากรับมือกับเหตุการณ์นั้นไม่ได้
5. เจ้าหน้าที่สิ่งแวดล้อม เจ้าหน้าที่ความปลอดภัย	5.1. ตรวจสอบหาสาเหตุและผลกระทบทางสิ่งแวดล้อม 5.2. ปรับปรุงฟื้นฟูสภาพแวดล้อมให้กลับมาเป็นปกติ

สำหรับน้ำที่ใช้ในการดับเพลิงไม้ ไม่ว่าจะไหลลงร่องน้ำบริเวณใดก็ตามให้วิศวกรสิ่งแวดล้อมประสานงานกับผู้ที่เกี่ยวข้องรูปน้ำที่เกิดจากการดับเพลิงลงบ่อน้ำเสีย เพื่อป้องกันน้ำที่เกิดจากการดับเพลิงไหลลงสู่บ่อน้ำดิบหรือแหล่งน้ำสาธารณะ

หมายเหตุ : หน้าที่ต่าง ๆ ที่กำหนดไว้สามารถเปลี่ยนแปลงได้ตามเห็นสมควรจากผู้อำนวยการดับเพลิง

4. กรณีสารเคมีหกรั่วไหล

วิธีปฏิบัติงานกรณีสารเคมีหกรั่วไหล

ผู้รับผิดชอบ	ขั้นตอนการปฏิบัติงาน
1. พนักงานผู้ปฏิบัติงานหรือผู้พบเห็นในขณะสารเคมีหกรั่วไหล	1.1. บันทึกเวลาที่เกิดการรั่วไหลของสารเคมี ตั้งแต่เริ่มจนเข้าสู่ภาวะปกติเพื่อเป็นข้อมูล 1.2. แจ้งหัวหน้ากะ หัวหน้าแผนก และผู้จัดการฝ่ายรับทราบ 1.3. แจ้งหน่วยงานความปลอดภัย เพื่อเข้าไปตรวจสอบ
2. เจ้าหน้าที่ความปลอดภัย	2.1. เข้าไปตรวจสอบที่เกิดเหตุ กั้นพื้นที่ไม่ให้บุคคลที่ไม่เกี่ยวข้องเข้าไปในพื้นที่ 2.2. ตรวจสอบสารเคมีที่หกรั่วไหล และกำหนดใช้อุปกรณ์ป้องกัน วิธีการในการทำงาน กำจัดในพื้นที่หกรั่วไหล
3. หัวหน้ากะ หัวหน้าแผนกที่ทำสารเคมีหกรั่วไหล	3.1. ให้พนักงานใช้อุปกรณ์ป้องกันเคมีภัยส่วนบุคคล และเก็บทำความสะอาดพื้นที่สารเคมีหกรั่วไหล 3.2. กรณีที่ไม่สามารถควบคุมสถานการณ์ได้ให้อพยพพนักงานออกจากพื้นที่ 3.3. ตรวจสอบหาผู้ได้รับบาดเจ็บแล้วแจ้งแผนกบุคคล
4.แผนกบุคคลและหน่วยงานความปลอดภัย	4.1. นำพยาบาลและรถพยาบาลออกทำการช่วยปฐมพยาบาล 4.2. แจ้งขอความช่วยเหลือจากหน่วยงานภายนอกหากรับมือกับเหตุการณ์นั้นไม่ได้
5. เจ้าหน้าที่สิ่งแวดล้อม เจ้าหน้าที่ความปลอดภัย	5.1. ตรวจสอบหาสาเหตุและผลกระทบต่อสิ่งแวดล้อม 5.2. ปรับปรุงฟื้นฟูสภาพแวดล้อมให้กลับมาเป็นปกติ

ผู้รับผิดชอบตำแหน่งต่างๆ ในเวลายกะนอกเวลาทำงานตามแผนระงับเหตุฉุกเฉิน

เวลางานปกติ	นอกเวลางาน	วันหยุด
1. ผู้อำนวยการดับเพลิง (ผู้จัดการ)	หัวหน้าส่วน/หัวหน้าแผนก/ หัวหน้าฝ่าย/หัวหน้าหน่วยงานที่เกิดเหตุเพลิงไหม้ หรือเหตุฉุกเฉิน/ หัวหน้าหน่วยงานความปลอดภัย/ จป.	หัวหน้าแผนก/หัวหน้ากะ/หัวหน้าหน่วยงานที่เกิดเหตุเพลิงไหม้ หรือเหตุการณ์ฉุกเฉิน/รปภ.
2. ทีมปฏิบัติการ 2.1 ฝ่ายเครื่องกล (หัวหน้าส่วนเครื่องกล) 2.2 ฝ่ายผลิต (หัวหน้าส่วนผลิต) 2.3 ฝ่ายไฟฟ้า (หัวหน้าส่วนไฟฟ้า) 2.4 หน่วยเดินเครื่องสูบน้ำดับเพลิง	 วิศวกรประจำส่วน/หัวหน้าแผนก หัวหน้ากะ ส่วนเครื่องกล วิศวกรประจำส่วน/หัวหน้าแผนก หัวหน้ากะ ส่วนผลิต วิศวกรประจำส่วน/หัวหน้าแผนก หัวหน้ากะ ส่วนไฟฟ้า หัวหน้าแผนก / หัวหน้ากะแผนกซ่อมบำรุง	 หัวหน้าแผนก / หัวหน้ากะ / พนักงานส่วนเครื่องกล / รปภ. หัวหน้าแผนก / หัวหน้ากะ / พนักงานส่วนผลิต / รปภ. หัวหน้าแผนก / หัวหน้ากะ / พนักงานส่วนไฟฟ้า / รปภ. หัวหน้ากะ / พนักงานแผนกซ่อมบำรุง / รปภ.
3. ทีมปฐมพยาบาล	หัวหน้ากะ / พนักงานแผนกบุคคล	หัวหน้ากะ / พนักงานแผนกบุคคล / รปภ.
4. ทีมประชาสัมพันธ์ สื่อสาร และประสานงาน	หัวหน้าแผนก ผู้ช่วยหัวหน้าแผนกบุคคล / จป.	หัวหน้ากะ / พนักงานแผนกบุคคล / รปภ.
5. ทีมสนับสนุนและส่งเสริม 1.1 ฝ่ายยานยนต์ (หัวหน้าแผนกยานยนต์) 5.2 ฝ่ายระบบบริหารคุณภาพความปลอดภัยอาหาร	 หัวหน้ากะ / พนักงานยานยนต์ หัวหน้าแผนก / หัวหน้ากะประกันคุณภาพและวิเคราะห์คุณภาพ	 หัวหน้ากะ / พนักงานยานยนต์ / รปภ. หัวหน้ากะ / พนักงานประกันคุณภาพ

สำนักควบคุม

ภาคผนวก ก-63

ตรวจสอบประสิทธิภาพของถังเก็บกากน้ำตาล

บริษัทน้ำตาลสระบุรี จำกัด สาขาที่ 00002

SARABURI SUGAR Co.,Ltd.

แบบบันทึกการตรวจสอบคันตอนะรีด

วันที่	มีรอยแตกร้าว	ไม่มีรอยแตกร้าว	ผู้ตรวจสอบ	หมายเหตุ
2/12/2566		✓	[redacted]	
9/12/65.		✓		
16/12/65		✓		
23/12/65.		✓		
30/12/65		✓		
6/1/66		✓		
13/1/66		✓		
20/1/66		✓		
27/1/66		✓		
3/2/66		✓		
10/2/66		✓		
17/2/66		✓		
24/2/66		✓		
3/3/66		✓		
10/3/66		✓		
17/3/66		✓		
24/3/66		✓		
31/3/66		✓		
7/4/66		✓		
14/4/66		✓		
21/4/66		✓		
28/4/66		✓		
5/5/66		✓		
12/5/66		✓		
19/5/66		✓		
26/5/66		✓		
2/6/66		✓		
9/6/66		✓		
16/6/66		✓		
23/6/66				

บริษัทน้ำตาลสระบุรี จำกัด สาขาที่ 00002

SARABURI SUGAR Co.,Ltd.

แบบบันทึกการตรวจสอบกันคลนกรีต

วันที่	มีรอยแตกร้าว	ไม่มีรอยแตกร้าว	ผู้ตรวจสอบ	หมายเหตุ
2/12/2565		✓	[redacted]	
9/12/2565		✓		
16/12/2565		✓		
23/12/2565		✓		
30/12/2565		✓		
6/1/2566		✓		
13/1/2566		✓		
20/1/2566		✓		
27/1/2566		✓		
3/2/2566		✓		
10/2/2566		✓		
17/2/2566		✓		
24/2/2566		✓		
3/3/2566		✓		
10/3/2566		✓		
17/3/2566		✓		
24/3/2566		✓		
31/3/2566		✓		
7/4/2566		✓		
14/4/2566		✓		
21/4/2566		✓		
28/4/2566		✓		
5/5/2566		✓		
12/5/2566		✓		
19/5/2566		✓		
26/5/2566		✓		
2/6/2566		✓		
9/6/2566		✓		
16/6/2566		✓		
23/6/2566		✓		
30/6/2566		✓		

บริษัทน้ำตาลสระบุรี จำกัด สาขาที่ 00002

SARABURI SUGAR Co.,Ltd.

แบบบันทึกการตรวจประสิทธิภาพของถังเก็บกากน้ำตาล

วัน/เดือน/ปี	ท่อ		วาล์ว		ลูกลอย		ถังเก็บ		ผู้ตรวจสอบ	หมายเหตุ
	รั่วไหล	ไม่รั่วไหล	รั่วไหล	ไม่รั่วไหล	ปกติ	ไม่ปกติ	รั่วไหล	ไม่รั่วไหล		
2/12/65		✓		✓	✓			✓	[redacted]	
9/12/65		✓		✓	✓			✓		
16/12/65		✓		✓	✓			✓		
23/12/65		✓		✓	✓			✓		
30/12/65		✓		✓	✓			✓		
6/1/66		✓		✓	✓			✓		
13/1/66		✓		✓	✓			✓		
20/1/66		✓		✓	✓			✓		
27/1/66		✓		✓	✓			✓		
3/2/66		✓		✓	✓			✓		
10/2/66		✓		✓	✓			✓		
17/2/66		✓		✓	✓			✓		
24/2/66		✓		✓	✓			✓		
3/3/66		✓		✓	✓			✓		
10/3/66		✓		✓	✓			✓		
17/3/66		✓		✓	✓			✓		
24/3/66		✓		✓	✓			✓		
31/3/66		✓		✓	✓			✓		
7/4/66		✓		✓	✓			✓		
14/4/66		✓		✓	✓			✓		
21/4/66		✓		✓	✓			✓		
28/4/66		✓		✓	✓			✓		
5/5/66		✓		✓	✓			✓		
12/5/66		✓		✓	✓			✓		
19/5/66		✓		✓	✓			✓		
26/5/66		✓		✓	✓			✓		
2/6/66		✓		✓	✓			✓		
9/6/66		✓		✓	✓			✓		
16/6/66		✓		✓	✓			✓		
23/6/66.										

ภาคผนวก ก-64

ผังบริเวณลานถังเก็บกากน้ำตาลและรูปตัดถังเก็บกากน้ำตาลและคันคอนกรีต

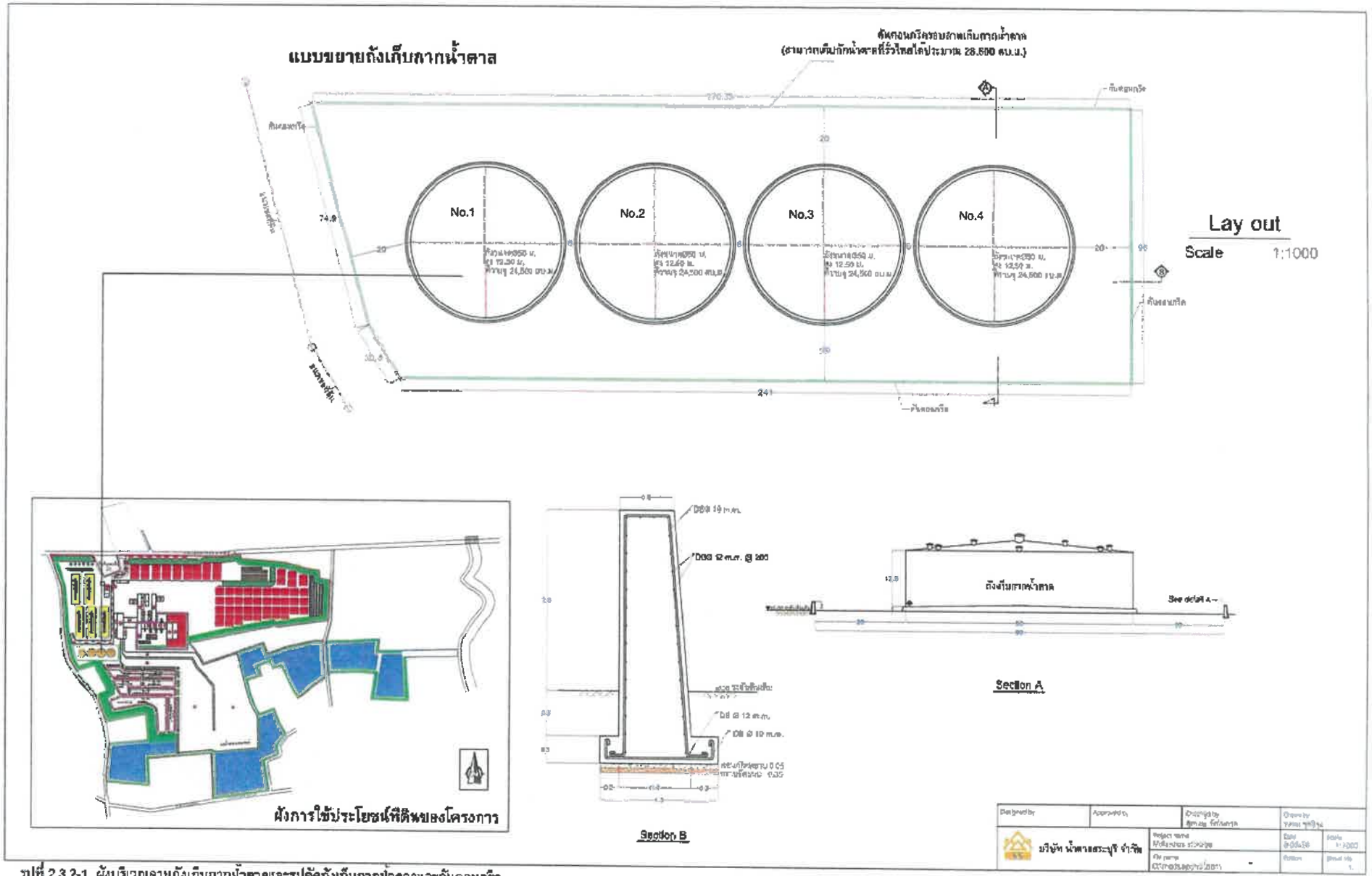

รูปที่ 2.3.2-1 ผังบริเวณลานถังเก็บกากน้ำตาลและรูปตัดถังเก็บกากน้ำตาลและคันคอนกรีต

ภาคผนวก ก-65

ผังแสดงจุดขนถ่ายกากน้ำตาล

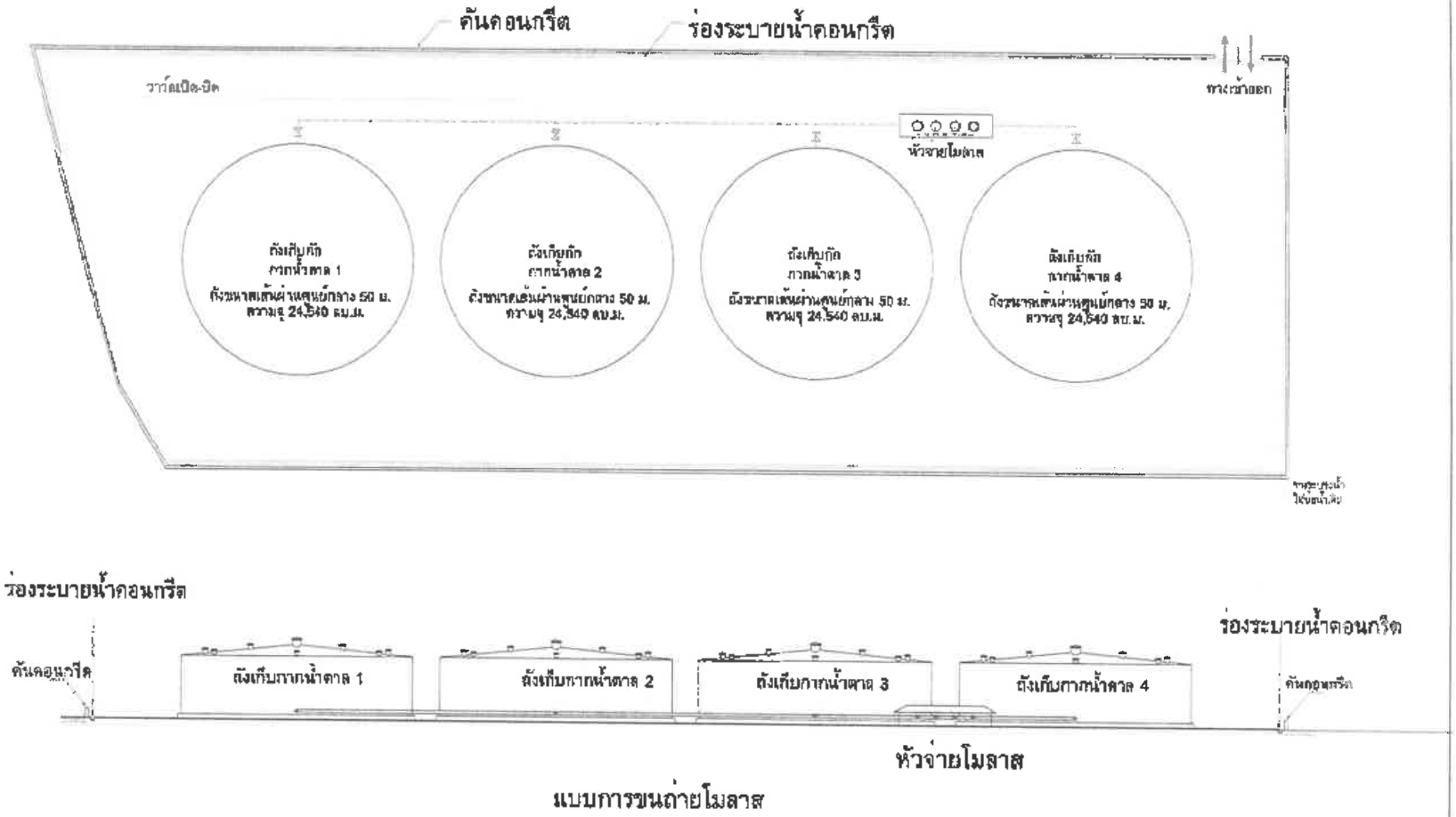

แบบการขนถ่ายโมลาส

รูปที่ 2.3.2-2 แผนผังแสดงจุดขนถ่ายกากน้ำตาล

ภาคผนวก ก-66

เอกสารรับรองผลการฝึกอบรมหลักสูตรฝึกซ้อมดับเพลิง
และฝึกซ้อมอพยพหนีไฟ

รายงานผลการฝึกอบรมการดับเพลิงขั้นต้น

(สำหรับหน่วยงานที่ได้รับใบอนุญาตเท่านั้น)

ชื่อหน่วยงานที่ได้รับการขึ้นใบอนุญาต บริษัท รังมวล ไฟร์ เซฟตี้ จำกัด

หมายเลขใบอนุญาต ดพด. ๑๑๐ หมดอายุ วันที่ 18 มิถุนายน 2566

อ้างถึงหนังสือแจ้งการฝึกอบรม เลขที่ พธ/65-10-T260 ลงวันที่ 7 ตุลาคม 2565

ส่วนที่ 1 รายงานการฝึกอบรม

1. ข้อมูลสถานประกอบกิจการที่เข้ารับการฝึกอบรม

   ชื่อสถานประกอบกิจการ บริษัท น้ำตาลสระบุรี จำกัด

   ประเภทกิจการ ผลิตน้ำตาลทราย

   ที่ตั้งเลขที่ 99/9 หมู่ 4 ตำบลสระโบสถ์ อำเภอสระโบสถ์ จังหวัดลพบุรี 15240

   โทรศัพท์ โทรสาร

2. วัน / เดือน / ปี ที่ฝึกอบรม 28 ตุลาคม 2565

3. จำนวนผู้เข้ารับการฝึกอบรม 58 คน(แนบรายชื่อผู้ผ่านการฝึกอบรม)

   หญิง 2 คน ชาย 56 คน

4. ชื่อวิทยากรผู้ทำการอบรมภาคทฤษฎี

   4.1 นายภัทร์วศิน กุลวัฒไชยรินท์ 4.3 นายสุภวัสน์ ไกสะรุทกะ

   4.2 นายกณพล จันทวิไล 4.4

5. ชื่อวิทยากรผู้ทำการฝึกภาคปฏิบัติ

   5.1 นายภัทร์วศิน กุลวัฒไชยรินท์ 5.3 นายสุภวัสน์ ไกสะรุทกะ

   5.2 นายกณพล จันทวิไล 5.4

6. ชื่อผู้ดูแลการฝึกอบรม นายฤทธิทร พลศรี

7. สถานที่ฝึกภาคปฏิบัติ บริษัท น้ำตาลสระบุรี จำกัด

ลงชื่อ [redacted]

([redacted])

ผู้ทำการรายงาน

วัน / เดือน / ปี ที่รายงาน 28 ตุลาคม 2565

ลงชื่อ [redacted]

(นาย[redacted])

ผู้มีอำนาจกระทำการแทนหน่วยงานฝึกอบรม

การดับเพลิงขั้นต้น

พร้อมประทับตราบริษัท (ถ้ามี)

ส่วนที่ 2 การรับรอง

ข้าพเจ้าขอรับรองว่าได้มีการฝึกอบรมตามรายละเอียดข้างต้นจริง

ลงชื่อ [redacted]

(นายภัทร์วศิน กุลวัฒไชยรินท์) วิทยากร

ลงชื่อ [redacted]

(นายกณพล จันทวิไล) วิทยากร

ลงชื่อ [redacted]

(นายสุภวัสน์ ไกสะรุทกะ) วิทยากร

ลงชื่อ.....

(.....) วิทยากร

ลงชื่อ [redacted] .....นายจ้าง / เจ้าของสถานประกอบกิจการที่ได้รับการฝึกอบรม

(.....) การดับเพลิงขั้นต้น หรือผู้มีอำนาจกระทำการแทน

คำชี้แจง แบบรายงานผลการฝึกอบรมดับเพลิงขั้นต้น

1. **<u>แบบรายงานในส่วนที่ 1</u>**

กรณีการฝึกอบรมการดับเพลิงขั้นต้นภายในสถานประกอบกิจการเพียงแห่งเดียวให้รายงานข้อมูลในส่วนที่ 1 ตั้งแต่ข้อ 1 ถึงข้อ 6 ให้ครบถ้วน

ในกรณีที่การฝึกอบรมดับเพลิงขั้นต้น ให้กับสถานประกอบกิจการหลายแห่ง อาคารขนาดใหญ่ อาคารชุด ฯลฯ ที่มีสถานประกอบกิจการเข้าร่วมการฝึกอบรมดับเพลิงขั้นต้นหลายสถานประกอบกิจการให้รายงานแยกตามสถานประกอบกิจการ

2. **<u>ผู้จัดทำรายงาน</u>** หมายถึง เจ้าหน้าที่ของหน่วยงานฝึกอบรม

3. **<u>แบบรายงานในส่วนที่ 2</u>**

เป็นการรับรองว่าได้มีการฝึกอบรมตามรายละเอียดในส่วนที่ 1 จริงโดยนายจ้าง / เจ้าของสถานประกอบกิจการที่ส่งลูกจ้างเข้าฝึกอบรมลงนามรับรอง

กรณีที่เป็นการฝึกอบรมให้กับลูกจ้างของสถานประกอบกิจการหลายแห่ง ให้นายจ้าง / เจ้าของสถานประกอบกิจการที่ส่งลูกจ้างเข้าฝึกอบรมลงนามรับรองเฉพาะลูกจ้างของตนเอง

4. **<u>วิทยากรผู้ฝึกอบรม</u>** ตามข้อ 4 และข้อ 5 ต้องลงชื่อรับรองในส่วนที่ 2 ในการฝึกอบรมทุกครั้ง

5. **<u>การส่งแบบรายงาน</u>**

ให้หน่วยงานฝึกอบรมส่งรายงานการฝึกอบรมการดับเพลิงขั้นต้นภายใน 30 วัน นับแต่วันที่เสร็จสิ้นการฝึกอบรม โดยส่งไปที่สำนักความปลอดภัยแรงงานในกรณีที่ฝึกอบรมในเขตกรุงเทพมหานคร หรือ ส่งสำนักงานสวัสดิการและคุ้มครองแรงงานจังหวัดในเขตจังหวัดที่ดำเนินการฝึกอบรม โดยสำเนาแบบรายงานดังกล่าวให้สำนักความปลอดภัยทราบด้วย

รายชื่อผู้ที่เข้าร่วมฝึกอบรม

หลักสูตร ฝึกอบรมการดับเพลิงขั้นต้น

บริษัท น้ำตาลสระบุรี จำกัด

วันที่ 28 ตุลาคม 2565

แบบลงทะเบียนการฝึกอบรม

บริษัท น้ำตาลสระบุรี จำกัด อาชาที่ 00002

หลักสูตร : การขับเคลื่อนขั้นต้น

วันที่ : 28 เดือน ตุลาคม พ.ศ. 2565

ลำดับ	เลขประจำตัวประชาชน	ชื่อ - นามสกุล	ลงชื่อ		คะแนนผลการทดสอบ	
			เช้า	บ่าย	ก่อนอบรม	หลังอบรม
68	1 1603 00138 53 6	นายวิสิทธิ์ กอพงษ์	[redacted]		8	19
69	3 1603 00159 02 5	นายเอกพงษ์ ทองบุตร			7	20
70	1 1608 00225 10 0	นายวุฒิชัย พรมถา			5	19
71	1 1601 01765 52 2	นายอภิสิทธิ์ ประสงค์แก้ว			9	19
72	1 1996 00061 14 6	นายสมชาย อุกฤงเนิน			13	20
73	2 1603 00020 15 1	นายรัชติชัย ฮองเมือง			9	20
74	2 1911 00020 48 4	นายนัฐพล ขุนแก้ว				
75	1 1603 01265 69 8	นายภูมิพัฒน์ หรุ่นเลิศ			4	19
76	3 1608 00032 32 6	นายสุรชาติ สำราญใจ			13	20
77	1 1603 01279 95 8	นายธนากร ชอบค้าขาย			11	20
78	1 1037 01161 96 5	นายเชิดพงศ์ ชื่มงิ้ม			11	20
79	1 1603 00108 85 8	นายปรีชา อินทน			10	20
80	1 1601 00551 23 5	นายปรมินทร์ ชัยพิบูลย์			12	20
81	1 1698 00216 19 4	นายณัฐพงศ์ ชอบค้าขาย			13	20
82	1 1604 00244 45 1	นายศุภณัฐ พัฒนผล			6	20
83	5 1609 00002 63 8	นายถาวัน สำเนียงพราะ			9	20
84	3 1608 00061 98 9	นายไกรวิทย์ ระเบียบ			4	20
85	3 1901 00540 19 1	นายอุทธนา นุ้ยเพียร			8	20
86	1 1603 00192 67 1	นายนิพนธ์ เพียรดง			7	19
87	1 1601 01738 85 1	นายเกียรติชัย บุญไทย			13	20
88	1 1199 00584 13 6	นายศายฟ้า บัวสุวรรณ			13	20
89	2 1608 00011 36 3	นายวันเฉลิม ศรีไส			11	20
90	3 2601 00527 51 8	นายภูพัฒน์ แก้วไพฑิ์			9	20
91	1 1603 00224 25 4	นายอภินันทร์ จิตรน้อย			10	20
92	1 1698 00211 56 7	นายณรชา โสมสุข			9	19
93	1 1603 00155 69 4	นายอำนวย กระซอนเงิน			6	19
94	1 1020 02801 20 4	นางสาวปัทมา การุณ			12	20
95	1 1603 00222 17 1	นางสาวปัญญาพร กล้วยดี			13	19
96	1 1603 00161 91 1	นายธานินทร์ อ่อนไพฑิ์งาม			9	20
97	1 1608 00044 61 1	นายพรัม สอนสิทธิ์				
98	1 1607 00040 75 4	นายสมศักดิ์ ทับไพฑิ์			8	19
99	1 1603 01268 83 2	นายกิติศักดิ์ สมบัติ			7	19
100	1 1601 00340 58 7	นายศุภเลิศ ปั้นคำ			10	20

แบบลงทะเบียนการฝึกอบรม

บริษัท น้ำตาลสระบุรี จำกัด ธรรมที่ 00002

หลักสูตร : การดับเพลิงขั้นต้น

วันที่ : 28 เดือน ตุลาคม พ.ศ. 2565

ลำดับ	เลขประจำตัวประชาชน	ชื่อ - นามสกุล	ลงชื่อ		คะแนนผลการทดสอบ	
			เช้า	บ่าย	ก่อนอบรม	หลังอบรม
101	1 1603 00227 81 4	นายอัฐพงศ์ ทองสาย	[redacted]		11	20
102	1 1603 00131 51 5	นายเฉลิมพล มังกรทอง			7	20
103	1 6599 00374 50 1	นายภูชิต เอี่ยมคำ			12	20
104	1 1603 00194 78 9	นายธาราทิพย์ อินทร์เอม			9	19
105	11 6098 00273 83 0	นายมลชิต ขอบค้าขาย			10	20
106	1 1608 00042 30 9	นายนรินทร์ จักร์แก้ว			7	19
107	1 1805 01113 72 7	นายเดชาธร อินไต			11	20
108	1 1020 02288 38 8	นายธนพล ชุ่มมะไน			8	20
109	1 1698 00241 56 3	นายกรวิชญ์ พัฒนจันทร์			7	19
110	2 1611 00014 94 0	นายมาโนช สาทประกา			7	19
111	1 1611 00014 91 5	นายธีรพงษ์ สายเนียม			6	19
112	3 1603 00217 89 4	นายนครินทร์ เกลื่อนกลาด			8	19
113	5 1608 99009 26 3	นายอนุชา พรมมี			12	20
114	3 6706 00042 82 0	นายบัญชา มาสุข			11	20
115	1 1608 00045 39 1	นายทศพล จันทะมาน			8	20
116	1 1603 01285 09 5	นายพบร มาดทอง			9	19
117	1 1611 00015 47 4	นายวิทวัส แสงสิทธิ์			7	20
118	1 1601 01808 68 0	นายธีรพงษ์ สุขเกษม			6	19
119	1 1608 00041 68 0	นายจักรกฤษ ปิ่นแก้ว			...ฝึกอบรม	19
120	1 1027 00729 05 3	นายชานนท์ ทรัพย์ประเสริฐ			10	20

[redacted]

ก่อนอบรม

8 / 19

2 / 20

9 / 20

8 / 20

10 / 20

12 / 20

บริษัท วังม่วง ไฟร์ เซฟตี้ จำกัด

กำหนดการฝึกอบรมหลักสูตรการดับเพลิงขั้นต้น

เวลา	หัวข้อการฝึกอบรม	วิทยากร	สถานที่
08.30-09.00 น.	ลงทะเบียน		ห้องฝึกอบรม
09.00-09.30 น.	ทำแบบทดสอบก่อนการฝึกอบรม		ห้องฝึกอบรม
09.30-10.30 น.	ภาคทฤษฎี 1.ทฤษฎีการเกิดเพลิงไหม้ 2. การแบ่งประเภทของเพลิง 3.จิตวิทยามือเกิดอัคคีภัย 4. การป้องกันแหล่งกำเนิดของการติดไฟ	นายภัทร์วศิน กุลวัตไชยรินท์ นายภณพล จันทวิไล นายสุภวัฒน์ โกสะรุททะ	ห้องฝึกอบรม
10.30-10.40 น.	พักรับประทานอาหารว่าง		
10.40-12.00 น.	ภาคทฤษฎี (ต่อ) 5. เครื่องมือดับเพลิงชนิดต่างๆ 6. วิธีใช้อุปกรณ์คุ้มครองความปลอดภัยส่วนบุคลลที่ใช้ในการดับเพลิง 7.แผนป้องกันและระงับอัคคีภัย 8. การจัดระบบป้องกันและระงับอัคคีภัย การประยุกต์ใช้ระบบและอุปกรณ์ที่มีอยู่ในสถานประกอบกิจการ	นายภัทร์วศิน กุลวัตไชยรินท์ นายภณพล จันทวิไล นายสุภวัฒน์ โกสะรุททะ	ห้องฝึกอบรม
12.00-13.00 น.	พักรับประทานอาหารกลางวัน		
13.00-15.50 น.	ภาคปฏิบัติ การฝึกดับเพลิงประเภท เอ บี และซี โดยผู้เข้ารับการฝึกอบรมทุกคนต้องฝึกปฏิบัติจริงในการใช้ถังดับเพลิง การฝึกดับเพลิงโดยใช้สายดับเพลิง	นายภัทร์วศิน กุลวัตไชยรินท์ นายภณพล จันทวิไล นายสุภวัฒน์ โกสะรุททะ	สนามฝึกซ้อมดับเพลิง
15.50-16.00 น.	ทำแบบทดสอบหลังการฝึกอบรม		ห้องฝึกอบรม

** กำหนดการอาจมีการเปลี่ยนแปลงตามความเหมาะสมของแต่ละสถานประกอบการ

หมายเหตุ :

- ห้องอบรม / สื่อการสอน Projector / รายชื่อผู้เข้าอบรมพร้อมลายเซ็นต์
- เตรียมสถานที่ที่ปลอดภัยสำหรับการฝึกดับเพลิง (ภาคสนาม)

รูปภาพประกอบการฝึกอบรมหลักสูตรการดับเพลิงขั้นต้น

บริษัท น้ำตาลสระบุรี จำกัด

วันที่ 28 ตุลาคม 2565

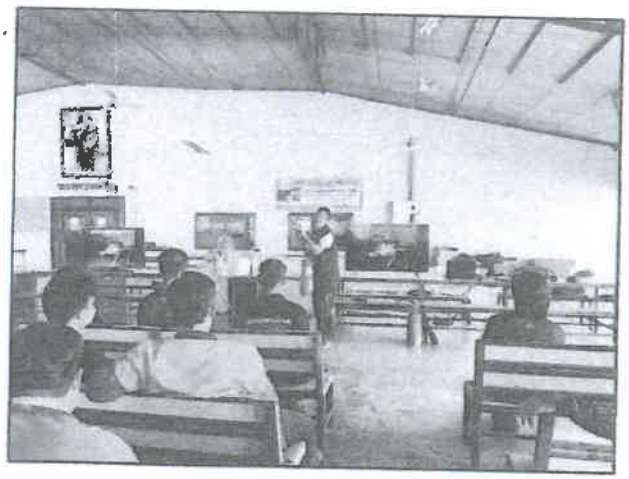

รายงานผลการฝึกอบรมการดับเพลิงขั้นต้น

(สำหรับหน่วยงานที่ได้รับใบอนุญาตเท่านั้น)

ชื่อหน่วยงานที่ได้รับการขึ้นใบอนุญาต บริษัท วังม่วง ไฟร์ เซฟตี้ จำกัด

หมายเลขใบอนุญาต ศขต. ๐๑๐ หมดอายุ วันที่ 18 สิงหาคม 2566

อ้างถึงหนังสือแจ้งการฝึกอบรม เลขที่ [redacted] วันที่ 7 ตุลาคม 2565

ส่วนที่ 1 รายงานการฝึกอบรม

1. ข้อมูลสถานประกอบกิจการที่เข้ารับการฝึกอบรม

   ชื่อสถานประกอบกิจการ บริษัท น้ำตาลสระบุรี จำกัด

   ประเภทกิจการ ผลิตน้ำตาลทราย

   ที่ตั้งเลขที่ 99/9 หมู่ 4 ตำบลสระโบสถ์ อำเภอสระโบสถ์ จังหวัดลพบุรี 15240

   โทรศัพท์ โทรสาร

2. วัน / เดือน / ปี ที่ฝึกอบรม 28 ตุลาคม 2565

3. จำนวนผู้เข้ารับการฝึกอบรม 60 คน(แนบรายชื่อผู้ผ่านการฝึกอบรม)

   หญิง 8 คน ชาย 52 คน

4. ชื่อวิทยากรผู้ทำการอบรมภาคทฤษฎี

   4.1 นายรัชฎมิ กาสุระ 4.3 นายนาถินทร์ จารุธานิยานนท์

   4.2 นายธัชธรรม์ ผลพรต 4.4

5. ชื่อวิทยากรผู้ทำการฝึกภาคปฏิบัติ

   5.1 นายรัชฎมิ กาสุระ 5.3 นายนาถินทร์ จารุธานิยานนท์

   5.2 นายธัชธรรม์ ผลพรต 5.4

6. ชื่อผู้อำนวยการฝึกอบรม นายสำเริง กอมพนม

7. สถานที่ฝึกภาคปฏิบัติ บริษัท น้ำตาลสระบุรี จำกัด

ลงชื่อ [redacted]

(นางสาว [redacted]

ผู้จัดทำรายงาน

วัน / เดือน / ปี ที่รายงาน 28 ตุลาคม 2565

ลงชื่อ [redacted]

ผู้มีอำ[redacted]รายงานฝึกอบรม

การดับเพลิงขั้นต้น

พร้อมประทับตราบริษัท (ถ้ามี)

ส่วนที่ 2 การรับรอง

ข้าพเจ้าขอรับรองว่าได้มีการฝึกอบรมตามรายละเอียดข้างต้นจริง

ลงชื่อ [redacted]

(น[redacted]

ลงชื่อ [redacted]

ลงชื่อ [redacted]

(น[redacted]

ลงชื่อ.....

(.....) วิทยากร

ลงชื่อ [redacted] นายจ้าง / เจ้าของสถานประกอบกิจการที่ได้รับการฝึกอบรม

[redacted]รดับเพลิงขั้นต้น หรือผู้มีอำนาจกระทำการแทน

คำชี้แจง แบบรายงานผลการฝึกอบรมดับเพลิงขั้นต้น

1. <u>แบบรายงานในส่วนที่ 1</u>

กรณีการฝึกอบรมการดับเพลิงขั้นต้นภายในสถานประกอบกิจการเพียงแห่งเดียวให้รายงานข้อมูลในส่วนที่ 1 ตั้งแต่ข้อ 1 ถึงข้อ 6 ให้ครบถ้วน

ในกรณีที่การฝึกอบรมดับเพลิงขั้นต้น ให้กับสถานประกอบกิจการหลายแห่ง อาคารขนาดใหญ่ อาคารชุด ฯลฯ ที่มีสถานประกอบกิจการเข้าร่วมการฝึกอบรมดับเพลิงขั้นต้นหลายสถานประกอบกิจการให้รายงานแยกตามสถานประกอบกิจการ

2. <u>ผู้จัดทำรายงาน</u> หมายถึง เจ้าหน้าที่ของหน่วยงานฝึกอบรม
3. <u>แบบรายงานในส่วนที่ 2</u>

เป็นการรับรองว่าได้มีการฝึกอบรมตามรายละเอียดในส่วนที่ 1 จริงโดยนายจ้าง / เจ้าของสถานประกอบกิจการที่ส่งลูกจ้างเข้าฝึกอบรมลงนามรับรอง

กรณีที่เป็นการฝึกอบรมให้กับลูกจ้างของสถานประกอบกิจการหลายแห่ง ให้นายจ้าง / เจ้าของสถานประกอบกิจการที่ส่งลูกจ้างเข้าฝึกอบรมลงนามรับรองเฉพาะลูกจ้างของตนเอง

4. <u>วิทยากรผู้ฝึกอบรม</u> ตามข้อ 4 และข้อ 5 ต้องลงชื่อรับรองในส่วนที่ 2 ในการฝึกอบรมทุกครั้ง
5. <u>การส่งแบบรายงาน</u>

ให้หน่วยงานฝึกอบรมส่งรายงานการฝึกอบรมการดับเพลิงขั้นต้นภายใน 30 วัน นับแต่วันที่เสร็จสิ้นการฝึกอบรม โดยส่งไปที่สำนักความปลอดภัยแรงงานในกรณีที่ฝึกอบรมในเขตกรุงเทพมหานคร หรือ ส่งสำนักงานสวัสดิการและคุ้มครองแรงงานจังหวัดในเขตจังหวัดที่ดำเนินการฝึกอบรม โดยสำเนาแบบรายงานดังกล่าวให้สำนักความปลอดภัยทราบด้วย

รายชื่อผู้ที่เข้าร่วมฝึกอบรม

หลักสูตร ฝึกอบรมการดับเพลิงขั้นต้น

บริษัท น้ำตาลสระบุรี จำกัด

วันที่ 28 ตุลาคม 2565

แบบลงทะเบียนการฝึกอบรม

บริษัท น้ำตาลตะบุรี จำกัด สาขาที่ 00002

หลักสูตร : การดับเพลิงขั้นต้น

วันที่ : 28 เดือน ตุลาคม พ.ศ. 2565

ลำดับ	เลขประจำตัวประชาชน	ชื่อ - นามสกุล	ลงชื่อ		คะแนนผลการทดสอบ	
			เช้า	บ่าย	ก่อนอบรม	หลังอบรม
1	1 1504 00010 26 4	นางสาววนิดา แก้วกระจ่าง	วนิดา		11	20
2	1 1603 01257 74 1	นายอชิน หนูดำ	[illegible]	[illegible]	3	20
3	1 1608 00005 24 1	นายพิสูม งามเลิศ	—	—		
4	1 1020 01545 57 3	นางสาววนาลี แช่มจำรัส	วนาลี	วนาลี	9	19
5	1 6402 00056 46 1	นางสาวดารุณี ฮ่ำน้อย	[illegible]	[illegible]	10	20
6	3 1911 00075 61 9	นางขวัญดาว เทศไล	ขวัญดาว	ขวัญดาว	10	20
7	1 7109 00100 97 6	นางสาวอำพร ศรีสมบูรณ์	[illegible]	[illegible]	10	20
8	1 1603 00006 21 4	นางสาวอมรรัตน์ ยอดวัน	อมรรัตน์	อมรรัตน์	11	20
9	1 1603 00181 92 0	นางสาวรุ่งนภา ทองใส	—	—		
10	1 4304 00093 32 9	นายไพรัตน์ เชื้อดวงผุย	ไพรัตน์	ไพรัตน์	11	19
11	1 1912 00013 91 1	นายธนากร จันขวัญ	[redacted]		6	20
12	3 6009 00268 94 7	นายวิจิตร อินทร์ศิริ			12	20
13	1 1611 00003 89 1	นายปัญญา ภูจะพันธ์			14	20
14	3 1608 00080 20 7	นายประจักษ์ บัวอินทร์			9	20
15	3 1608 00128 65 0	นายสุชาติ บัวทอง			9	20
16	1 7109 00170 51 6	นายธงชัย ชูเชื้อ			8	20
17	1 1603 00215 71 9	นายศักดิ์สิทธิ์ นวลอำไพ			9	20
18	1 1601 00622 59 1	นายนันทวัฒน์ ไตรมลสรี			12	20
19	1 1603 00174 97 4	นายเสกสรร สามเกษร			8	19
20	1 1603 01263 34 2	นายประทาน ตุ่นทอง			9	19
21	1 1698 00182 42 7	นายวัชรพล ชมาคม			13	20
22	1 1601 00519 74 9	นายยุทธนา เถื่อนชำนาญ			4	19
23	1 1601 00043 92 2	นายสมยศ สำนึยงเพราะ			7	20
24	1 1603 00214 77 1	นายฐิติพงศ์ ทรมมา			13	20
25	1 1698 00235 86 5	นายนพดล สะแก			14	20
26	1 6505 01109 84 9	นางสาววิมลรัตน์ บุตรบุช			15	20
27	1 1602 00110 34 6	นายสิทธิพงศ์ ศรีสมบูรณ์				
28	1 6007 00001 70 3	นายชัชวาล ศักดิ์เจิน			11	19
29	1 1899 00068 61 8	นายนพรัตน์ แจ่มกล่ำ			12	20
30	1 1603 01278 84 6	นายสรภัญ ไพรวงศ์			8	20
31	1 1698 00224 76 6	นายพัทธพล มังกรทอง			11	20
32	1 1601 00616 70 1	นายปฏิภาณ จันทนา			4	19
33	3 1608 00134 98 6	นายลอย งามขำ			10	20

แบบลงทะเบียนการฝึกอบรม

บริษัท น้ำตาลสระบุรี จำกัด สาขาที่ 00002

หลักสูตร : การดับเพลิงขั้นต้น

วันที่ : 28 เดือน ตุลาคม พ.ศ. 2565

ลำดับ	เลขประจำตัวประชาชน	ชื่อ - นามสกุล	ลงชื่อ		คะแนนผลการทดสอบ	
			เช้า	บ่าย	ก่อนอบรม	หลังอบรม
34	3 1603 00164 18 9	นายอมรเทพ สะท้านวัตร	[redacted]		8	20
35	1 6505 00081 32 1	นายธวัช บุตรบุช			10	20
36	3 1603 00158 05 7	นายจิราวัฒน์ เจริญมาก			10	20
37	1 1608 00037 53 4	นายอุเทน วิงสกุล			13	20
38	1 1601 01728 80 5	นายสุรพงศ์ ศิวพา			11	20
39	3 4199 02165 70 7	นายธวัชชัย ยางชุก			5	19
40	1 1603 00184 17 1	นายปัญญา สร้อยหูน			9	20
41	3 6505 00538 63 7	นายกัมพล ชอนบุรี				
42	1 1603 00092 84 6	นายสัมฤทธิ์ จิตรเสือ			7	19
43	1 1606 00038 90 1	นายพิชิต สะพานแก้ว			12	20
44	1 7498 00197 71 2	นายอมเดช จันทร์เพ็ญ			12	20
45	1 1603 00228 83 7	นายคมนาถ ไพธิ์ทอง			8	19
46	1 2207 01091 42 4	นายสิขรินทร์ เจริญบาค			6	20
47	1 1603 01280 49 2	นายอนันต์ กล้วยดี			9	20
48	3 1608 00055 74 1	นายประคอง ใจหาญ			10	20
49	1 1698 00234 34 6	นายรชฎ พรงาม			11	20
50	1 1603 00098 15 1	นายเอกลักษ์ สิงห์น้อย				
51	1 1603 01281 90 1	นายจีรพัฒน์ บัวบาน			12	19
52	1 9604 00016 81 8	นายมะอิโน วิเชียรสมร			12	20
53	1 1698 00228 39 7	นายจิรพงศ์ คนซื่อ			6	20
55	1 4016 00092 07 6	นายเอกรัตน์ แซงสุทธิ์			10	20
56	3 1608 00139 87 2	นายอนุชัย แสงจันทร์			8	19
57	1 1037 00442 25 1	นายบุญเชิญ นาคศรี			15	20
58	1 1603 01264 12 8	นายอนุชา สิทธิ์หนองอู			8	19
59	1 1698 00254 28 2	นายธวัชชัย แดวันเขาน้ง			5	19
60	1 1603 01264 46 2	นายธนวัฒน์ เกษชา			7	19
61	1 1608 00047 11 4	นายพิชัย ชูชีน			13	20
62	1 1608 00005 02 1	นายศรัญญู จันทร์เกิด			9	19
63	1 6505 01117 60 4	นายณัฐวุฒิ สิบุญ			9	20
64	1 1608 00003 06 1	นายสุรัตน์ สีสมุทร์			11	20
65	1 1608 00041 60 4	นายกรวัฒน์ รักบุญ			10	20
66	1 1603 01286 68 7	นายอดิศักดิ์ งามเลิศ				
67	1 7599 00242 51 5	นายพิวกร เจริญสุข			8	20

บริษัท วังม่วง ไฟร์ เซฟตี้ จำกัด

กำหนดการฝึกอบรมหลักสูตรการดับเพลิงขั้นต้น

เวลา	หัวข้อการฝึกอบรม	วิทยากร	สถานที่
08.30-09.00 น.	ลงทะเบียน		ห้องฝึกอบรม
09.00-09.30 น.	ทำแบบทดสอบก่อนการฝึกอบรม		ห้องฝึกอบรม
09.30-10.30 น.	ภาคทฤษฎี 1.ทฤษฎีการเกิดเพลิงไหม้ 2. การแบ่งประเภทของเพลิง 3.จิตวิทยาเมื่อเกิดอัคคีภัย 4. การป้องกันแหล่งกำเนิดของการติดไฟ	นายรัชภูมิ กาสุยะ นายธัชธรรม์ ผลพรต นายนาคินทร์ จารุธานิยานนท์	ห้องฝึกอบรม
10.30-10.40 น.	พักรับประทานอาหารว่าง		
10.40-12.00 น.	ภาคทฤษฎี (ต่อ) 5. เครื่องมือดับเพลิงชนิดต่างๆ 6. วิธีใช้อุปกรณ์คุ้มครองความปลอดภัยส่วนบุคคลที่ใช้ในการดับเพลิง 7.แผนป้องกันและระงับอัคคีภัย 8. การจัดระบบป้องกันและระงับอัคคีภัย การประยุกต์ใช้ระบบและอุปกรณ์ที่มีอยู่ในสถานประกอบกิจการ	นายรัชภูมิ กาสุยะ นายธัชธรรม์ ผลพรต นายนาคินทร์ จารุธานิยานนท์	ห้องฝึกอบรม
12.00-13.00 น.	พักรับประทานอาหารกลางวัน		
13.00-15.50 น.	ภาคปฏิบัติ การฝึกดับเพลิงประเภท เอ บี และซี โดยผู้เข้ารับการฝึกอบรมทุกคนต้องฝึกปฏิบัติจริงในการใช้ถังดับเพลิง การฝึกดับเพลิงโดยใช้สายดับเพลิง	นายรัชภูมิ กาสุยะ นายธัชธรรม์ ผลพรต นายนาคินทร์ จารุธานิยานนท์	สนามฝึกซ้อมดับเพลิง
15.50-16.00 น.	ทำแบบทดสอบหลังการฝึกอบรม		ห้องฝึกอบรม

** กำหนดการอาจมีการเปลี่ยนแปลงตามความเหมาะสมของแต่ละสถานประกอบการ

หมายเหตุ :

- ห้องอบรม / สื่อการสอน Projector / รายชื่อผู้เข้าอบรมพร้อมลายเซ็นต์
- เตรียมสถานที่ที่ปลอดภัยสำหรับการฝึกดับเพลิง (ภาคสนาม)

รูปภาพประกอบการฝึกอบรมหลักสูตรการดับเพลิงขั้นต้น

บริษัท น้ำตาลสระบุรี จำกัด

วันที่ 28 ตุลาคม 2565

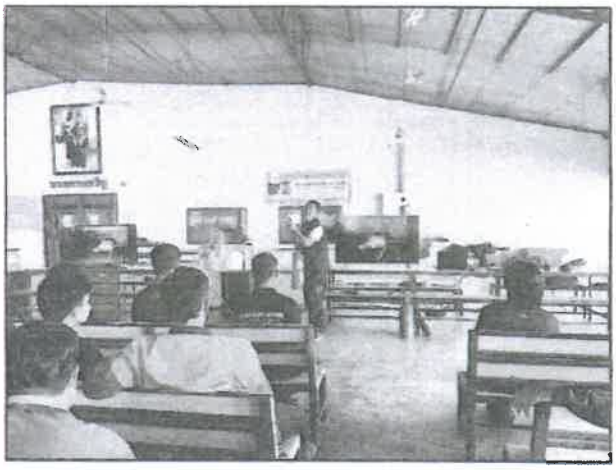

รายงานผลการฝึกซ้อมดับเพลิงและฝึกซ้อมอพยพหนีไฟ

(สำหรับหน่วยงานที่ได้รับใบอนุญาตเท่านั้น)

ชื่อหน่วยงานที่ได้รับการขึ้นใบอนุญาต บริษัท วัฒ ง ไฟร์ เซฟตี้ จำกัด

หมายเลขใบอนุญาต ดฟศ.๑๒๐ หมดอายุ วันที่ 18 มีนาคม 2566

อ้างถึงหนังสือแจ้งการฝึกอบรม เลขที่ พร/05-10-7261 ลงวันที่ 7 ตุลาคม 2565

ส่วนที่ 1 รายงานการฝึกซ้อมดับเพลิงและฝึกซ้อมอพยพหนีไฟ

1. ข้อมูลสถานประกอบกิจการที่ฝึกซ้อมดับเพลิงและฝึกซ้อมอพยพหนีไฟ

   ชื่อสถานประกอบกิจการ บริษัท น้ำตาลตระบุรี จำกัด

   ประเภทกิจการ ผลิตน้ำตาลทราย

   ที่ตั้งเลขที่ 99/9 หมู่ 4 ตำบลสระโบสถ์ อำเภอสระโบสถ์ จังหวัดลพบุรี 15240

   โทรศัพท์ ..... โทรสาร .....

2. วัน / เดือน / ปี ที่ฝึกซ้อม 29 ตุลาคม 2565

3. จำนวนผู้เข้ารับการฝึกซ้อมดับเพลิง ..... คน หญิง ..... คน ชาย ..... คน

4. จำนวนผู้เข้ารับการฝึกซ้อมอพยพหนีไฟ 597 คน หญิง 84 คน ชาย 513 คน

5. ระยะเวลาในการฝึกซ้อมอพยพหนีไฟ 2 นาที

   (เริ่มตั้งแต่สัญญาณอพยพหนีไฟดังขึ้น จนถึงคนสุดท้ายมาถึงจุดรวมพล)

6. ชื่อวิทยากรผู้ดำเนินการฝึกซ้อมดับเพลิงและฝึกซ้อมอพยพหนีไฟ

   6.1 นายรัชภูมิ กาสุระ 6.3 .....

   6.2 ..... 6.4 .....

7. ชื่อผู้ดูแลการฝึกซ้อม

   7.1 นายสังเวียร กอนแหนม 7.3 .....

   7.2 ..... 7.4 .....

ลงชื่อ [redacted]

(นาง [redacted]

ผู้จัดทำรายงาน

วัน / เดือน / ปี ที่รายงาน 29 ตุลาคม 2565

ลงชื่อ [redacted]

ผู้มีอำนาจกระทำการแทนหน่วยงาน
ฝึกซ้อมดับเพลิงและฝึกซ้อมอพยพหนีไฟ
พร้อมประทับตราบริษัท (ถ้ามี)

ส่วนที่ 2 การรับรอง

ข้าพเจ้า[redacted]ลิงและหนีไฟตามรายละเอียดข้างต้นจริง

ลงชื่อ.....[redacted]

(นา[redacted]

ลงชื่อ.....

(.....) วิทยากร

ลงชื่อ.....

(.....)วิทยากร

ลงชื่อ.....

(.....) วิทยากร

ลงชื่อ...[redacted]อข้าง / เจ้าของสถานประกอบกิจการที่ได้รับการฝึกซ้อม

(..[redacted]แพลิงและฝึกซ้อมอพยพหนีไฟ หรือ ผู้มีอำนาจกระทำการแทน

คำชี้แจง แบบรายงานผลการฝึกซ้อมดับเพลิงและหนีไฟ

1. <u>แบบรายงานในส่วนที่ 1</u>

กรณีการฝึกอบรมการดับเพลิงและฝึกซ้อมอพยพหนีไฟภายในสถานประกอบกิจการเพียงแห่งเดียวให้รายงานข้อมูลในส่วนที่ 1 ตั้งแต่ข้อ 1 ถึงข้อ 7 ให้ครบถ้วน

ในกรณีที่การฝึกซ้อมดับเพลิงและฝึกซ้อมอพยพหนีไฟ ให้กับสถานประกอบกิจการหลายแห่ง อาคารขนาดใหญ่ อาคารชุด ฯลฯ ที่มีสถานประกอบกิจการเข้าร่วมการฝึกซ้อมดับเพลิงและฝึกซ้อมอพยพหนีไฟหลายสถานประกอบกิจการให้รายงานแยกตามสถานประกอบกิจการ

2. <u>ผู้จัดทำรายงาน</u> หมายถึง เจ้าหน้าที่ของหน่วยงานฝึกซ้อม

3. <u>แบบรายงานในส่วนที่ 2</u>

เป็นการรับรองว่าได้มีการฝึกซ้อมดับเพลิงและฝึกซ้อมอพยพหนีไฟในส่วนที่ 1 โดยนายจ้าง / เจ้าของสถานประกอบกิจการที่ส่งลูกจ้างเข้าฝึกซ้อมดับเพลิงและฝึกซ้อมอพยพหนีไฟ ลงนามรับรอง

กรณีที่เป็นการฝึกซ้อมดับเพลิงและฝึกซ้อมอพยพหนีไฟให้กับสถานประกอบกิจการหลายแห่ง ให้นายจ้าง / เจ้าของประกอบกิจการ ที่ส่งลูกจ้างเข้าฝึกซ้อมลงนามรับรองเฉพาะลูกจ้างของตนเอง

4. <u>วิทยากรผู้ฝึกซ้อม</u> ตามข้อ 6 และข้อ 7 ต้องลงชื่อรับรองในส่วนที่ 2 ในการฝึกซ้อมทุกครั้ง

5. <u>การส่งแบบรายงาน</u>

ให้หน่วยงานฝึกซ้อมส่งรายงานการฝึกซ้อมดับเพลิงและฝึกซ้อมอพยพหนีไฟภายใน 30 วัน นับแต่วันที่เสร็จสิ้นการฝึกซ้อม โดยส่งไปที่สำนักความปลอดภัยแรงงานในกรณีที่ฝึกอบรมในเขตกรุงเทพมหานคร หรือ ส่งสำนักงานสวัสดิการและคุ้มครองแรงงานจังหวัดในเขตจังหวัดที่ดำเนินการฝึกซ้อม โดยสำเนาแบบรายงานดังกล่าวให้สำนักความปลอดภัยแรงงานทราบด้วย

แบบรายงานผลการฝึกซ้อมดับเพลิงและฝึกซ้อมอพยพหนีไฟ

๑.ข้อมูลสถานประกอบกิจการ

๑.๑ ชื่อสถานประกอบกิจการ บริษัท น้ำตาลสระบุรี จำกัด (สาขา)

ประเภทกิจการ ผลิตน้ำตาลทราย

ที่อยู่ 999 หมู่ที่ 4 ซอย ถนน

แขวง/ตำบล สระโบสถ์ เขต/อำเภอ สระโบสถ์

จังหวัด ลพบุรี รหัสไปรษณีย์ โทรศัพท์

๑.๒ จำนวนลูกจ้าง/พนักงาน/ผู้ที่เกี่ยวข้อง รวม 597 คน

๑.๓ ลักษณะที่ตั้งของสถานประกอบกิจการ

O เป็นสถานที่ที่มีหลายสถานประกอบกิจการตั้งอยู่รวมกัน

ระบุชื่ออาคาร/สถานที่

O เป็นสถานประกอบกิจการเดี่ยว (ข้ามไปตอบข้อ ๒)

๑.๔ กรณีเป็นสถานที่ที่มีหลายสถานประกอบกิจการตั้งอยู่รวมกัน

O ลูกจ้างที่ทำงานอยู่ภายในอาคารเดียวกัน และในวันและเวลาเดียวกันของนายจ้างทุกรายในสถานที่นั้นทำการฝึกซ้อมพร้อมกัน

O ลูกจ้างที่ทำงานภายในอาคารเดียวกัน และในวันและเวลาเดียวกันของนายจ้างทุกรายในสถานที่นั้นไม่ได้ทำการฝึกซ้อมพร้อมกัน

๒. รายงานผลการดำเนินการ

๒.๑ วัน/ เดือน / ปี ที่ทำการฝึกซ้อม 29 ตุลาคม 2565

๒.๒ มีการฝึกซ้อมครั้งที่ผ่านมา เมื่อ (วัน / เดือน / ปี) 30 ตุลาคม 2564

๒.๓ จำนวนผู้ที่เข้าร่วมในการฝึกซ้อม 597 คน

๒.๔ ผลการดำเนินงานการฝึกซ้อมดับเพลิงและฝึกซ้อมอพยพหนีไฟ

O ไม่ดี O พอใช้ ✓ ดี O ดีมาก

๓. ดำเนินการฝึกซ้อมโดย

✓ ได้รับความเห็นชอบแผนและรายละเอียดการฝึกซ้อมดับเพลิงและฝึกซ้อมอพยพหนีไฟจากอธิบดีหรือผู้ซึ่งอธิบดีมอบหมาย ตามหนังสือ ลพฝ เลขที่ ๐๑๐ ลงวันที่ ๑๕ สิงหาคม ๒๕๖๓ โดยได้แนบเอกสารให้ความเห็นชอบมาด้วยแล้ว

✓ ผู้ที่ได้รับใบอนุญาตจากกรมสวัสดิการและคุ้มครองแรงงานดำเนินการฝึกซ้อมให้ คือ บริษัท จังม่วง ไฟร์ เซฟตี้ จำกัด เลขที่ใบอนุญาต ลพฝ.๐๑๐ โดยได้แนบสำเนาใบอนุญาตและหนังสือรับรองแสดงการฝึกซ้อมฯ มาด้วยแล้ว

ลงชื่อ [redacted]

วันที่

แบบสรุปผลการฝึกอบรม "หลักสูตร ฝึกซ้อมดับเพลิงและฝึกซ้อมอพยพหนีไฟ"

บริษัท น้ำตาลสระบุรี จำกัด

วันที่ฝึกอบรม	หัวข้อวิชา การฝึกอบรม	ผลการประเมินฝึกอบรม				ชื่อวิทยากร
		ดีมาก	ดี	พอใช้	ควรปรับปรุง	
29 ตุลาคม 2565 ตั้งแต่เวลา 09.00-12.00 น.	ภาคทฤษฎี **แผนการดับเพลิงและวิธีการดับเพลิง** 1. ระบบการดับเพลิง		✓			นายรัชภูมิ กาสุยะ
	2. หน้าที่ๆ ได้รับมอบหมายตามแผน		✓			
	3. การเข้าผจญเพลิงแต่ละสถานที่นอกในอาคาร		✓			
	แผนการอพยพหนีไฟ-วิธีการหนีไฟ 1. หน้าที่ของผู้นำหนีไฟ		✓			นายรัชภูมิ กาสุยะ
	2. หน้าที่ของผู้ตรวจสอบ		✓			
	3. หน้าที่ของผู้สั่งการ		✓			
	การค้นหาและช่วยเหลือผู้ประสบภัย 1. การประเมินสถานการณ์ที่จะเข้าค้นหา		✓			นายรัชภูมิ กาสุยะ
	2. วิธีการเข้าค้นหา		✓			
	3. อุปกรณ์ประกอบการค้นหา		✓			
	ภาคสนาม 1. การฝึกซ้อมดับเพลิงด้วยเครื่องดับเพลิงเคมีและสายดับเพลิง อุปกรณ์ดับเพลิงประเภทต่างๆ ที่สอดคล้องกับสถานประกอบการ		✓			นายรัชภูมิ กาสุยะ
	2. การค้นหาและช่วยเหลือเคลื่อนย้ายผู้ประสบภัย		✓			
	3. ฝึกซ้อมหนีไฟตามแผนของสถานประกอบการ		✓			

สรุป - รวมพนักงานที่เข้าร่วมฝึกซ้อมดับเพลิงและฝึกซ้อมอพยพหนีไฟ จำนวน 597 คน

ลงชื่อ... [redacted]

(นายรัชภูมิ กาสุยะ)วิทยากร

รายชื่อผู้ที่เข้าร่วมฝึกอบรม

หลักสูตร ฝึกซ้อมดับเพลิงและฝึกซ้อมอพยพหนีไฟ

บริษัท น้ำตาลสระบุรี จำกัด

วันที่ 29 ตุลาคม 2565

แบบลงทะเบียนการฝึกอบรม

บริษัท น้ำตาลสระบุรี จำกัด สาขาที่ 00002

หลักสูตร : การฝึกซ้อมดับเพลิงและฝึกซ้อมอพยพหนีไฟ

วันที่ : 28-29 เดือน ตุลาคม พ.ศ. 2565

ำดับ	ชื่อ - นามสกุล	ลงชื่อ
1	นางสาวภคมน จำนงจิตร์	
2	นางสาวมลิษา นกกาศักดิ์	
3	นางสาวปวีณา ทนหมี	
4	นางสาววนิดา แก้วกระจ่าง	
5	นางสาวปนัดดา ศรีคำเฮือง	
6	นางสาวณัฐธิดา สาลีฉันท์	
7	นางสาวกัณฐิกา ปานเพชร	
8	นางสาวธัญญชา ปัญจศิริเลข	
9	นางสาวอรวรรณ วงษ์สลุง	
10	นางสาวจิตราภรณ์ จิตใจตรง	
11	นางณัฐนันท์ สีชมภู	
12	นางจิตรา ทองรุ่ง	
13	นางวาสนา ธรรมพิทักษ์	
14	นางสาวนวลจันทร์ ทองหุ้ม	
15	นายสรศักดิ์ ศิริอ่วม	
16	นางสาวรัศมี จันทร์ฟุ้ง	
17	นางสาวสุพรรษา มังกรทอง	
18	นางสาวอริศญา ประเสริฐศรี	
19	นางสาวขวัญตา ทองชาวนา	
20	นายอธิน หนูดำ	
21	นายพิลุม งามเลิศ	[redacted]
22	นางกนกทิพย์ ดำสอาด	
23	นางสาวรัตดา ศรีอุดม	(นาย สงวนศร ถอมพนม)
24	นางสาวชาลิสา ยงยุทธิ์	ผู้มีอำนาจกระทำการแทนบริษัท
25	นางสาวสุกัญญา ดุสิต	ฝึกซ้อมดับเพลิงและฝึกซ้อมอพยพหนีไฟ
26	นายเสกศักดิ์ รอดเรือง	
27	นายสมยศ มังกรทอง	
28	นางพุดซ้อน อนุสรณ์	
29	นางสาววนาลี แจ่มจำรัส	
30	นางสาวดารุณี อำนัอย	

รูปภาพประกอบการฝึกอบรมหลักสูตรฝึกซ้อมดับเพลิงและอพยพหนีไฟ

บริษัท น้ำตาลสระบุรี จำกัด

วันที่ 29 ตุลาคม 2565

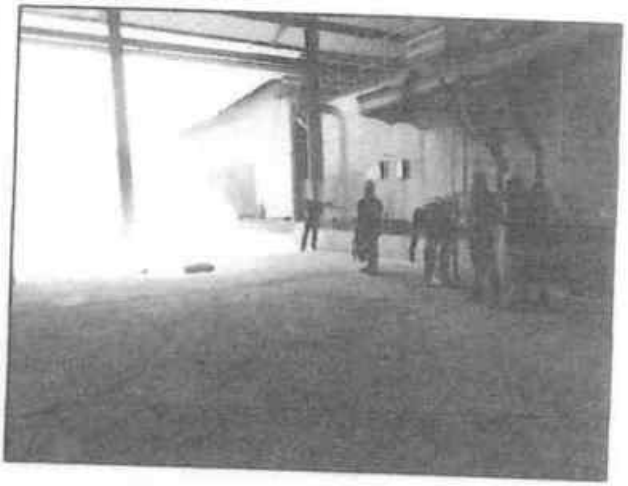

ภาคผนวก ก-67

การตรวจสอบเครื่องดับเพลิง

ตารางตรวจสอบเครื่องดับเพลิง (ประจำเดือน)
Monthly Fire Extinguisher Inspection Tag

INSPECTION RECORD YEAR 2566

เดือน	ปกติ/ไม่	วดป	ผู้ตรวจ	หมายเหตุ
มกราคม	✓	3/1/66	[redacted]	
กุมภาพันธ์	/	5/2/66		
มีนาคม	✓	5/3/66		
เมษายน	✓	5/4/66		
พฤษภาคม	✓	5/5/66		
มิถุนายน	✓	5/6/66		
กรกฎาคม				
สิงหาคม				
กันยายน				
ตุลาคม				
พฤศจิกายน				
ธันวาคม				

*หมายเหตุ : ✓ = ปกติ × = ไม่ปกติ

บริษัท น้ำตาลสระบุรี จำกัด (มหาชน)
SARABURI SUGAR Co.,Ltd.

FM-PD-60.01/01/2017

ตารางตรวจสอบเครื่องดับเพลิง (ประจำเดือน)
Monthly Fire Extinguisher Inspection Tag

INSPECTION RECORD YEAR 2564

เดือน	หน้าห้องอาหารกลาง		กรุณาตรวจสอบ ปีละครั้ง	
	ปกติ/ไม่	วัน/ป	ผู้ตรวจ	หมายเหตุ
มกราคม	✓	[redacted]		
กุมภาพันธ์	✓			
มีนาคม	✓			
เมษายน	✓			
พฤษภาคม	✓			
มิถุนายน	✓			
กรกฎาคม				
สิงหาคม				
กันยายน				
ตุลาคม				
พฤศจิกายน				
ธันวาคม				

*หมายเหตุ : ✓ = ปกติ ✕ = ไม่ปกติ

บริษัท น้ำตาลสระบุรี จำกัด (มหาชน)
SARABURI SUGAR Co.,Ltd.

FM-PD-60:01/01/2017

ตารางตรวจสอบเครื่องดับเพลิง (ประจำเดือน)
Monthly Fire Extinguisher Inspection Tag

INSPECTION RECORD YEAR 2566

เดือน	เพาะเชื้อ แบคทีเรีย โรคพืช การตรวจสอบ ถัง 1			
	ปกติ/ไม่	วันที่	ผู้ตรวจ	หมายเหตุ
มกราคม	✓	[redacted]		
กุมภาพันธ์	✓			
มีนาคม	✓			
เมษายน	✓			
พฤษภาคม	✓			
มิถุนายน	✓			
กรกฎาคม				
สิงหาคม				
กันยายน				
ตุลาคม				
พฤศจิกายน				
ธันวาคม				

*หมายเหตุ : ✓ = ปกติ ✗ = ไม่ปกติ

บริษัท น้ำตาลสระบุรี จำกัด (มหาชน)
SARABURI SUGAR Co.,Ltd.

FM-PD-60-01/01/2017

ตารางตรวจสอบเครื่องดับเพลิง (ประจำเดือน)
Monthly Fire Extinguisher Inspection Tag

INSPECTION RECORD YEAR 2566

เดือน	น้ำยาดับเพลิงชนิดผง ขนาด 1 ปอนด์			
	ปกติ/ไม่	วัน/ป	ผู้ตรวจ	หมายเหตุ
มกราคม	✓	11/1/66	[redacted]	
กุมภาพันธ์	✓	5/2/66		
มีนาคม	✓	5/3/66		
เมษายน	✓	5/4/66		
พฤษภาคม	✓	5/5/66		
มิถุนายน	✓	5/6/66		
กรกฎาคม				
สิงหาคม				
กันยายน				
ตุลาคม				
พฤศจิกายน				
ธันวาคม				

*หมายเหตุ : ✓ = ปกติ × = ไม่ปกติ

บริษัท น้ำตาลสระบุรี จำกัด (มหาชน)
SARABURI SUGAR CO.,LTD.

FM-PD-60:01/01/2017

ตารางตรวจสอบเครื่องดับเพลิง (ประจำเดือน)
Monthly Fire Extinguisher Inspection Tag

INSPECTION RECORD YEAR....2566.....

เดือน	หมายเลข 0 การตรวจสอบ			
	ปกติ/ไม่	วด/ป	ผู้ตรวจ	หมายเหตุ
มกราคม	✓	1/1/66	[illegible]	
กุมภาพันธ์	✓	5/2/66	[redacted]	
มีนาคม	✓	5/3/66		
เมษายน	✓	5/4/66		
พฤษภาคม	✓	5/5/66		
มิถุนายน	✓	5/6/66		
กรกฎาคม				
สิงหาคม				
กันยายน				
ตุลาคม				
พฤศจิกายน				
ธันวาคม				

*หมายเหตุ: ✓ = ปกติ × = ไม่ปกติ

บริษัท น้ำตาลสระบุรี จำกัด เพชรบุรี
SARABURI SUGAR Co.,Ltd.

FM-PD-60:01/01/2017

ตารางตรวจสอบอุปกรณ์แจ้งเหตุเพลิงไหม้
(ประจำเดือน)
Monthly Fire Alarm Inspection Tag

แผนก ขนส่ง	สถานที่ตั้ง ขนส่ง	ปี 2566

เดือน	การตรวจสอบ			
	ปกติ ใช้ปกติ	วดป	[redacted]	หมายเหตุ
มกราคม	✓	5/1/66	[redacted]	
กุมภาพันธ์	✓	5/2/66	[redacted]	
มีนาคม	✓	5/3/66	[redacted]	
เมษายน	✓	5/4/66	[redacted]	
พฤษภาคม	✓	5/5/66	[redacted]	
มิถุนายน	✓	5/6/66	[redacted]	
กรกฎาคม				
สิงหาคม				
กันยายน				
ตุลาคม				
พฤศจิกายน				
ธันวาคม				

*หมายเหตุ : ✓ = ปกติ × = ไม่ปกติ

บริษัท น้ำตาลสระบุรี จำกัด (มหาชน)
SARABURI SUGAR Co.,Ltd.

FM-PD-66 : 01/09/2019

ตารางตรวจสอบไฟฉุกเฉิน (ประจำเดือน)
Monthly Emergency Light Inspection Tag

เขตงาน หลังเตี่ยว | สถานที่ตั้ง หน้าห้องคอนโทรล ปี 66

เดือน	การตรวจสอบ			
	ปกติ/ไม่ปกติ	วันที่	ผู้ตรวจ	หมายเหตุ
มกราคม	✓	3/1/66	[redacted]	
กุมภาพันธ์	✓	5/2/66		
มีนาคม	✓	5/3/66		
เมษายน	✓	5/4/66		
พฤษภาคม	✓	5/5/66		
มิถุนายน	✓	5/6/66		
กรกฎาคม				
สิงหาคม				
กันยายน				
ตุลาคม				
พฤศจิกายน				
ธันวาคม				

*หมายเหตุ : ✓ = ปกติ ✗ = ไม่ปกติ

บริษัท น้ำตาลสระบุรี จำกัด (มหาชน)
SARABURI SUGAR Co.,Ltd.

FM-PD-S9 : 01/01/2017

ตารางตรวจสอบไฟฉุกเฉิน (ประจำเดือน)
Monthly Emergency Light Inspection Tag

แผนก: บุคลากร ไอที สถานที่ตั้ง: ห้องคอนโทรล ปี 2566

เดือน	การตรวจสอบ			
	ปกติ/ไม่ปกติ	วันที่	ผู้ตรวจ	หมายเหตุ
มกราคม	✓	5/1/66	[redacted]	
กุมภาพันธ์	✓	5/2/66		
มีนาคม	✓	5/3/66		
เมษายน	✓	5/4/66		
พฤษภาคม	✓	5/5/66		
มิถุนายน	✓	5/6/66		
กรกฎาคม				
สิงหาคม				
กันยายน				
ตุลาคม				
พฤศจิกายน				
ธันวาคม				

*หมายเหตุ: ✓ = ปกติ × = ไม่ปกติ

บริษัท สิทธาสระบุรี จำกัด (สระบุรี)
SARABURI SUGAR Co.,Ltd.

FM-PD-59 : 01/01/2017

ตารางตรวจสอบไฟฉุกเฉิน (ประจำเดือน)
Monthly Emergency Light Inspection Tag

แผนก หัวอาน	สถานที่ตั้ง หัวอาน A	ปี 2566

เดือน	อาคารที่ 1 การตรวจสอบ			
	ปกติ/ไม่ปกติ	วัน/ป	ผู้ตรวจ	หมายเหตุ
มกราคม	✓	8/1/66	[redacted]	
กุมภาพันธ์	✓	5/2/66		
มีนาคม	✓	5/3/66		
เมษายน	✓	5/4/66		
พฤษภาคม	✓	5/5/66		
มิถุนายน	✓	5/6/66		
กรกฎาคม				
สิงหาคม				
กันยายน				
ตุลาคม				
พฤศจิกายน				
ธันวาคม				

*หมายเหตุ : ✓ = ปกติ × = ไม่ปกติ

บริษัท น้ำตาลสระบุรี จำกัด (มหาชน)
SARABURI SUGAR Co.,Ltd.

FM-PD-59 : 01/01/2017

ตารางตรวจสอบไฟฉุกเฉิน (ประจำเดือน)
Monthly Emergency Light Inspection Tag

แผนก หม้อต้ม	สถานที่ตั้ง ใต้ชั้นเตา	ปี 2566

เดือน	การตรวจสอบ			
	ปกติ/ไม่ปกติ	วัน/ปี	ผู้ตรวจ	หมายเหตุ
มกราคม	✓	3/1/66	[redacted]	
กุมภาพันธ์	✓	5/2/66		
มีนาคม	✓	5/3/66		
เมษายน	✓	5/4/66		
พฤษภาคม	✓	5/5/66		
มิถุนายน	✓	5/6/66		
กรกฎาคม				
สิงหาคม				
กันยายน				
ตุลาคม				
พฤศจิกายน				
ธันวาคม				

*หมายเหตุ : ✓ = ปกติ × = ไม่ปกติ

บริษัท น้ำตาลสระบุรี จำกัด (มหาชน)
SARABURI SUGAR Co.,Ltd.

FM-PD-59 : 01/01/2017

ภาคผนวก ก-68

หนังสือขออนุญาตให้พนักงานปฏิบัติงานในพื้นที่เสี่ยง

SS

บริษัท น้ำตาลสระบุรี จำกัด สาขาที่ 00002

หนังสืออนุญาตให้พนักงานทำงานที่เสี่ยง

เลขที่ ...../.....

ประเภทงาน (สามารถเลือกได้มากกว่า 1 งาน)	ประเภทผู้ปฏิบัติงาน
☐ งานที่ทำให้เกิดความร้อน / ประกายไฟ / ตัด / เชื่อม ☑ งานในที่สูง / นั่งร้าน	☐ พนักงานของบริษัท ฯ ☑ ผู้รับเหมา

1. ข้อมูลผู้ทำการขออนุญาต

ชื่อ-สกุลผู้ขออนุญาต [redacted] ตำแหน่ง [illegible] แผนก/ฝ่าย.....

วันที่ปฏิบัติงาน 8/1/66 - 10/1/66 เวลาเริ่ม 10.30 ถึง 17.00

สถานที่ทำงาน Boiler A ลักษณะงาน [illegible]

2. การตรวจสอบความปลอดภัยก่อนการปฏิบัติงาน

	ดำเนินการแล้ว	ไม่ต้องดำเนินการ
1. ตัดแยกระบบอุปกรณ์ เครื่องมือ เครื่องจักรที่เกี่ยวข้อง	☐	☑
2. ตัดแยกระบบไฟฟ้า	☐	☑
3. ปิดแยกระบบวาล์ว	☐	☑
ปิดลม / ระบบความดัน / ความร้อน	☐	☑
5. มีการระบายอากาศ / อากาศถ่ายเทอย่างเพียงพอ	☐	☑
6. ทำความสะอาดอุปกรณ์ บริเวณที่ปฏิบัติงาน ให้ปราศจากสิ่งที่ติดไฟได้	☐	☑
7. ตรวจสอบความแข็งแรงของนั่งร้าน	☐	☑
8. ตรวจสภาพความแข็งแรงของบันได	☑	☐
9. ตรวจสอบสายดิน และป้องกันการเกิดไฟฟ้าสถิตย์แล้ว	☐	☑
10. จัดทำที่ต้อง จับ ยึดแขวน เชือกนิรภัย / เข็มขัดนิรภัย	☑	☐
11. อื่นๆ.....	☐	☐

3. มาตรการด้านความปลอดภัยขณะปฏิบัติงาน

งานที่ทำให้เกิดความร้อน / ประกายไฟ	ต้อง	ไม่ต้อง
1. แว่นตาลดแสง/หน้ากากเชื่อม	☐	☑
2. ถุงมือหนัง	☐	☑
3. ปลอกแขน / เสื้อหนัง / สนับแข้ง	☐	☑
4. หมวกนิรภัย	☑	☐
5. อุปกรณ์ผูก คล้อง มัดถังลม ถังแก๊ส	☐	☑
6. อุปกรณ์ป้องกันลูกไฟกระเด็น	☐	☑
ถังดับเพลิง / สายดับเพลิง / ถังน้ำ	☐	☑
8. ป้ายเตือนอันตราย / สัญลักษณ์ / แผงกั้น	☑	☐
9. ผู้เฝ้าระวังไฟ อย่างน้อย 1 คน	☐	☑
10. สัญลักษณ์กั้นเขตการทำงาน	☑	☐
11. การป้องกันพนักงานสูบบุหรี่ขณะทำงาน	☑	☐
12. การตรวจวัดสารเคมี / บรรยากาศอันตราย	☐	☐

สิ่งที่ตรวจ	ผลการตรวจ	สิ่งที่ตรวจ	ผลการตรวจ
CO		O_2	
H_2S		LEL	

งานที่สูง	ต้อง	ไม่ต้อง
1. เข็มขัดนิรภัย	☑	☐
2. นั่งร้าน	☐	☑
3. ถุงมือ	☑	☐
4. หมวกนิรภัย	☑	☐
5. สัญลักษณ์กั้นเขตการทำงาน / ป้ายเตือนอันตราย	☑	☐
6. อื่นๆ.....	☐	☐
7. อื่นๆ.....	☐	☐

ลงชื่อ [redacted] ผู้ขออนุญาต

([redacted])

หัวหน้าคะ / เจ้าของพื้นที่ / ผู้ปฏิบัติงาน/ ผู้รับเหมา

วันที่ 8/1/66

ลงชื่อ [redacted] ผู้อนุญาต

([redacted])

หัวหน้าหน่วยงานความปลอดภัยฯ / จป.วิชาชีพ

วันที่ 8/1/66

บริษัท นาตาลสระบุรี จำกัด สาขาที่ 00002

หนังสืออนุญาตให้หยุดงานทำงานที่เสี่ยง

เลขที่ ...../.....

4. ดำเนินการตรวจสอบตามมาตรการที่กำหนด

รายการตรวจ	วันที่ตรวจสอบ									
	8/1/66		9/1/66		10/1/66					
	ถูกต้อง	ไม่ถูกต้อง	ถูกต้อง	ไม่ถูกต้อง	ถูกต้อง	ไม่ถูกต้อง	ถูกต้อง	ไม่ถูกต้อง	ถูกต้อง	ไม่ถูกต้อง
ข้อ 2	✓		✓		✓					
ข้อ 3	✓		✓		✓					
ลงชื่อผู้ขออนุญาต	[redacted]		[redacted]		[redacted]					
ลงชื่อผู้อนุญาต										
เวลาเลิก	17.00		17.00		17.00					
ทำความสะอาดและเฝ้าระวังไฟหลังเลิกงาน (อย่างน้อย 30 นาที)	ตั้งแต่ 10.30		ตั้งแต่ 08.40		ตั้งแต่ 08.30		ตั้งแต่		ตั้งแต่	
	ถึง 17.00		ถึง 17.00		ถึง 17.00		ถึง		ถึง	

รายการตรวจ	วันที่ตรวจสอบ									
	ถูกต้อง	ไม่ถูกต้อง	ถูกต้อง	ไม่ถูกต้อง	ถูกต้อง	ไม่ถูกต้อง	ถูกต้อง	ไม่ถูกต้อง	ถูกต้อง	ไม่ถูกต้อง
ข้อ 2										
ข้อ 3										
ลงชื่อผู้ขออนุญาต										
ลงชื่อผู้อนุญาต										
เวลาเลิก										
ทำความสะอาดและเฝ้าระวังไฟหลังเลิกงาน (อย่างน้อย 30 นาที)	ตั้งแต่		ตั้งแต่		ตั้งแต่		ตั้งแต่		ตั้งแต่	
	ถึง		ถึง		ถึง		ถึง		ถึง	

รายการตรวจ	วันที่ตรวจสอบ									
	ถูกต้อง	ไม่ถูกต้อง	ถูกต้อง	ไม่ถูกต้อง	ถูกต้อง	ไม่ถูกต้อง	ถูกต้อง	ไม่ถูกต้อง	ถูกต้อง	ไม่ถูกต้อง
ข้อ 2										
ข้อ 3										
ลงชื่อผู้ขออนุญาต										
ลงชื่อผู้อนุญาต										
เวลาเลิก										
ทำความสะอาดและเฝ้าระวังไฟหลังเลิกงาน (อย่างน้อย 30 นาที)	ตั้งแต่		ตั้งแต่		ตั้งแต่		ตั้งแต่		ตั้งแต่	
	ถึง		ถึง		ถึง		ถึง		ถึง	

5. การยกเลิกแบบฟอร์มขออนุญาตหลังปฏิบัติงานแล้วเสร็จ (การปิดงานหลังทำงานเสร็จ)

☑ ยกเลิกใบขออนุญาต งานเสร็จสิ้นสมบูรณ์ ลงชื่อ [redacted] ผู้ขออนุญาต วันที่ 10/1/2566

☐ ไม่ยกเลิก เพราะ..... ลงชื่อ [redacted] เจ้าหน้าที่ความปลอดภัย ฯ วันที่ 10/1/66

บริษัท น้ำตาลสระบุรี จำกัด สาขาที่ 00002

หนังสืออนุญาตให้พนักงานทำงานที่เสี่ยงอันตราย

เลขที่ ...../.....

ประเภทงาน (สามารถเลือกได้มากกว่า 1 งาน)

☐ งานที่ทำให้เกิดความร้อน / ประกายไฟ / ตัด / เชื่อม ☑ งานในที่สูง / นั่งร้าน

ประเภทผู้ปฏิบัติงาน

☑ พนักงานของบริษัท ฯ ☐ ผู้รับเหมา

1. ข้อมูลผู้ทำการขออนุญาต [redacted]

ชื่อ-สกุลผู้ขออนุญาต..... ตำแหน่ง ช่างไฟ แผนก/ฝ่าย ซ่อมบำรุง

วันที่ปฏิบัติงาน 23/ม.ค./66 เวลาเริ่ม 8.00 ถึง 19.00

สถานที่ทำงาน ห้องคอมเพรสเซอร์ ลักษณะงาน ต่อท่อน้ำเย็นจากห้องเครื่อง

2. การตรวจสอบความปลอดภัยก่อนการปฏิบัติงาน

	ดำเนินการแล้ว	ไม่ต้องดำเนินการ
1. ตัดแยกระบบอุปกรณ์ เครื่องมือ เครื่องจักรที่เกี่ยวข้อง	☑	☐
2. ตัดแยกระบบไฟฟ้า	☐	☑
3. ปิดแยกระบบวาล์ว	☑	☐
ปิดลม / ระบบความดัน / ความร้อน	☐	☑
5. มีการระบายอากาศ / อากาศถ่ายเทอย่างเพียงพอ	☑	☐
6. ทำความสะอาดอุปกรณ์ บริเวณที่ปฏิบัติงาน ให้ปราศจากสิ่งที่ติดไฟได้	☑	☐
7. ตรวจสอบความแข็งแรงของนั่งร้าน	☑	☐
8. ตรวจสภาพความแข็งแรงของบันได	☐	☑
9. ตรวจสอบสายดิน และป้องกันการเกิดไฟฟ้าสถิตย์แล้ว	☑	☐
10. จัดทำนิ่งล้อง จับ ยึดแขวน เชือกนิรภัย / เข็มขัดนิรภัย	☑	☐
11. อื่นๆ.....	☐	☐

3. มาตรการด้านความปลอดภัยขณะปฏิบัติงาน

งานที่ทำให้เกิดความร้อน / ประกายไฟ	ต้อง	ไม่ต้อง
1. แว่นตาลดแสง/หน้ากากเชื่อม	☑	☐
2. ถุงมือหนัง	☑	☐
3. ปลอกแขน / เสื้อหนัง / สนับแข้ง	☐	☑
4. หมวกนิรภัย	☑	☐
5. อุปกรณ์ผูก คล้อง มัดถังลม ถังแก๊ส	☐	☑
6. อุปกรณ์ป้องกันถูกไฟกระเด็น	☐	☑
ถังดับเพลิง / สายดับเพลิง / ถังน้ำ	☑	☐
8. ป้ายเตือนอันตราย / สัญลักษณ์ / แผงกั้น	☐	☑
9. ผู้เฝ้าระวังไฟ อย่างน้อย 1 คน	☑	☐
10. สัญลักษณ์กั้นเขตการทำงาน	☑	☐
11. การป้องกันพนักงานสูบบุหรี่ขณะทำงาน	☑	☐
12. การตรวจวัดสารเคมี / บรรยากาศอันตราย	☐	☑

สิ่งที่ตรวจ	ผลการตรวจ	สิ่งที่ตรวจ	ผลการตรวจ
CO		O_2	
H_2S		LEL	

งานที่สูง	ต้อง	ไม่ต้อง
1. เข็มขัดนิรภัย	☑	☐
2. นั่งร้าน	☑	☐
3. ถุงมือ	☑	☐
4. หมวกนิรภัย	☑	☐
5. สัญลักษณ์กั้นเขตการทำงาน / ป้ายเตือนอันตราย	☑	☐
6. อื่นๆ.....	☐	☐
7. อื่นๆ.....	☐	☐

ลงชื่อ [redacted] ผู้ขออนุญาต

( )

หัวหน้างาน / เจ้าของพื้นที่ / ผู้ปฏิบัติงาน/ ผู้รับเหมา

วันที่ 23/1/66

ลงชื่อ [redacted] ผู้อนุญาต

( )

หัวหน้าหน่วยงานซ่อมบำรุงไฟฟ้าฯ / จป.วิชาชีพ

วันที่ 23-1-66

บริษัท น้ำตาลสระบุรี จำกัด สาขาที่ 00002

หนังสืออนุญาตให้พนักงานทำงานที่เสี่ยงอันตราย

เลขที่ ...../.....

4. ดำเนินการตรวจสอบตามมาตรการที่กำหนด

รายการตรวจ	วันที่ตรวจสอบ									
	23/1/66									
	ถูกต้อง	ไม่ถูกต้อง	ถูกต้อง	ไม่ถูกต้อง	ถูกต้อง	ไม่ถูกต้อง	ถูกต้อง	ไม่ถูกต้อง	ถูกต้อง	ไม่ถูกต้อง
ข้อ 2	✓									
ข้อ 3	✓									
ลงชื่อผู้ขออนุญาต	[redacted]									
ลงชื่อผู้อนุญาต										
เวลาเลิก	17.00									
ทำความสะอาดและเฝ้าระวังไฟหลังเลิกงาน (อย่างน้อย 30 นาที)	ตั้งแต่ 9.00		ตั้งแต่		ตั้งแต่		ตั้งแต่		ตั้งแต่	
	ถึง 17.00		ถึง		ถึง		ถึง		ถึง	

รายการตรวจ	วันที่ตรวจสอบ									
	ถูกต้อง	ไม่ถูกต้อง	ถูกต้อง	ไม่ถูกต้อง	ถูกต้อง	ไม่ถูกต้อง	ถูกต้อง	ไม่ถูกต้อง	ถูกต้อง	ไม่ถูกต้อง
ข้อ 2										
ข้อ 3										
ลงชื่อผู้ขออนุญาต										
ลงชื่อผู้อนุญาต										
เวลาเลิก										
ทำความสะอาดและเฝ้าระวังไฟหลังเลิกงาน (อย่างน้อย 30 นาที)	ตั้งแต่		ตั้งแต่		ตั้งแต่		ตั้งแต่		ตั้งแต่	
	ถึง		ถึง		ถึง		ถึง		ถึง	

รายการตรวจ	วันที่ตรวจสอบ									
	ถูกต้อง	ไม่ถูกต้อง	ถูกต้อง	ไม่ถูกต้อง	ถูกต้อง	ไม่ถูกต้อง	ถูกต้อง	ไม่ถูกต้อง	ถูกต้อง	ไม่ถูกต้อง
ข้อ 2										
ข้อ 3										
ลงชื่อผู้ขออนุญาต										
ลงชื่อผู้อนุญาต										
เวลาเลิก										
ทำความสะอาดและเฝ้าระวังไฟหลังเลิกงาน (อย่างน้อย 30 นาที)	ตั้งแต่		ตั้งแต่		ตั้งแต่		ตั้งแต่		ตั้งแต่	
	ถึง		ถึง		ถึง		ถึง		ถึง	

5. การยกเลิกแบบฟอร์มขออนุญาตหลังปฏิบัติงานแล้วเสร็จ (การปิดงานหลังทำงานเสร็จ)

☐ ยกเลิกใบขออนุญาต งานเสร็จสิ้นสมบูรณ์ ลงชื่อ [redacted] ผู้ขออนุญาต วันที่ 23/1/66

☐ ไม่ยกเลิก เพราะ..... ลงชื่อ [redacted] เจ้าหน้าที่ความปลอดภัย ฯ วันที่ 23-1-66

บริษัท น้ำตาลสระบุรี จำกัด สาขาที่ 00002

หนังสืออนุญาตให้พนักงานทำงานที่เสี่ยง

เลขที่ ...../.....

ประเภทงาน (สามารถเลือกได้มากกว่า 1 งาน)	ประเภทผู้ปฏิบัติงาน
☐ งานที่ทำให้เกิดความร้อน / ประกายไฟ / ตัด / เชื่อม ☑ งานในที่สูง / นั่งร้าน	☑ พนักงานของบริษัท ฯ ☐ ผู้รับเหมา

1. ข้อมูลผู้ทำการขออนุญาต

ชื่อ-สกุลผู้ขออนุญาต นาย ธวัชชัย สมมิตกุล ตำแหน่ง หัวหน้าช่าง แผนก/ฝ่าย โรงงาน

วันที่ปฏิบัติงาน 25/2/66 เวลาเริ่ม 08.00 ถึง 17.30 น.

สถานที่ทำงาน หาติชือป/ซ่อมบำรุง ลักษณะงาน ขึ้นนั่งร้านงานหลังคาถังเก็บ

2. การตรวจสอบความปลอดภัยก่อนการปฏิบัติงาน

	ดำเนินการแล้ว	ไม่ต้องดำเนินการ		ดำเนินการแล้ว	ไม่ต้องดำเนินการ
1. ตัดแยกระบบอุปกรณ์ เครื่องมือ เครื่องจักรที่เกี่ยวข้อง	☐	☐	7. ตรวจสอบความแข็งแรงของนั่งร้าน	☑	☐
2. ตัดแยกระบบไฟฟ้า	☐	☐	8. ตรวจสภาพความแข็งแรงของบันได	☐	☐
3. ปิดแยกระบบวาล์ว	☐	☐	9. ตรวจสอบสายดิน และป้องกัน	☐	☐
ปิดลม / ระบบความดัน / ความร้อน	☐	☐	การเกิดไฟฟ้าสถิตย์แล้ว		
5. มีการระบายอากาศ / อากาศถ่ายเทอย่างเพียงพอ	☑	☐	10. จัดทำที่คล้อง จับ รัดแขวน	☑	☐
6. ทำความสะอาดอุปกรณ์ บริเวณที่ปฏิบัติงาน	☑	☐	เชือกนิรภัย / เข็มขัดนิรภัย		
ให้ปราศจากสิ่งที่ติดไฟได้			11. อื่นๆ.....	☐	☐

3. มาตรการด้านความปลอดภัยขณะปฏิบัติงาน

งานที่ทำให้เกิดความร้อน / ประกายไฟ	ต้อง	ไม่ต้อง
1. แว่นตาลดแสง/หน้ากากเชื่อม	☑	☐
2. ถุงมือหนัง	☑	☐
3. ปลอกแขน / เสื้อหนัง / สนับแข้ง	☑	☐
4. หมวกนิรภัย	☑	☐
5. อุปกรณ์ดูด คล้อง มัดถังลม ถังแก๊ส	☑	☐
6. อุปกรณ์ป้องกันลูกไฟกระเด็น	☑	☐
7. ถังดับเพลิง / สายดับเพลิง / ถังน้ำ	☐	☐
8. ป้ายเตือนอันตราย / สัญลักษณ์ / แผงกั้น	☐	☐
9. ผู้ดูแลระวังไฟ อย่างน้อย 1 คน	☑	☐
10. สัญลักษณ์กั้นเขตการทำงาน	☐	☐
11. การป้องกันพนักงานสูบบุหรี่ขณะทำงาน	☐	☐
12. การตรวจวัดสารเคมี / บรรยากาศอันตราย	☐	☐

สิ่งที่ตรวจ	ผลการตรวจ	สิ่งที่ตรวจ	ผลการตรวจ
CO		O_2	
H_2S		LEL	

งานที่สูง	ต้อง	ไม่ต้อง
1. เข็มขัดนิรภัย	☑	☐
2. นั่งร้าน	☑	☐
3. ถุงมือ	☑	☐
4. หมวกนิรภัย	☑	☐
5. สัญลักษณ์กั้นเขตการทำงาน / ป้ายเตือนอันตราย	☐	☐
6. อื่นๆ.....	☐	☐
7. อื่นๆ.....	☐	☐

[redacted] ผู้ขออนุญาต

( )

หัวหน้างาน / เจ้าของพื้นที่ / ผู้ปฏิบัติงาน/ ผู้รับเหมา

วันที่ 25/2/66

ลงชื่อ [redacted] ผู้อนุญาต

(จป.วิชาชีพ)

หัวหน้าหน่วยงานความปลอดภัยฯ / จป.วิชาชีพ

วันที่ 25/2/66

บริษัท น่าตาลสระบุรี จำกัด สาขาที่ 00002

หนังสืออนุญาตให้พนักงานทำงานที่เสี่ยง

เลขที่ ...../.....

4. ดำเนินการตรวจสอบตามมาตรการที่กำหนด

รายการตรวจ	วันที่ตรวจสอบ									
	25 ก.พ. 66		26 ก.พ. 66		27 ก.พ. 66					
	ถูกต้อง	ไม่ถูกต้อง	ถูกต้อง	ไม่ถูกต้อง	ถูกต้อง	ไม่ถูกต้อง	ถูกต้อง	ไม่ถูกต้อง	ถูกต้อง	ไม่ถูกต้อง
ข้อ 2	✓		✓		✓					
ข้อ 3	✓		✓		✓					
ลงชื่อผู้ขออนุญาต	[redacted]									
ลงชื่อผู้อนุญาต										
เวลาเลิก	17.00		17.00		17.00					
ทำความสะอาดและเฝ้าระวังไฟหลังเลิกงาน (อย่างน้อย 30 นาที)	ตั้งแต่ 17.30		ตั้งแต่ 17.30		ตั้งแต่ 17.30		ตั้งแต่		ตั้งแต่	
	ถึง 18.00น.		ถึง 18.00		ถึง 18.00		ถึง		ถึง	

รายการตรวจ	วันที่ตรวจสอบ									
	ถูกต้อง	ไม่ถูกต้อง	ถูกต้อง	ไม่ถูกต้อง	ถูกต้อง	ไม่ถูกต้อง	ถูกต้อง	ไม่ถูกต้อง	ถูกต้อง	ไม่ถูกต้อง
ข้อ 2										
ข้อ 3										
ลงชื่อผู้ขออนุญาต										
ลงชื่อผู้อนุญาต										
เวลาเลิก										
ทำความสะอาดและเฝ้าระวังไฟหลังเลิกงาน (อย่างน้อย 30 นาที)	ตั้งแต่		ตั้งแต่		ตั้งแต่		ตั้งแต่		ตั้งแต่	
	ถึง		ถึง		ถึง		ถึง		ถึง	

รายการตรวจ	วันที่ตรวจสอบ									
	ถูกต้อง	ไม่ถูกต้อง	ถูกต้อง	ไม่ถูกต้อง	ถูกต้อง	ไม่ถูกต้อง	ถูกต้อง	ไม่ถูกต้อง	ถูกต้อง	ไม่ถูกต้อง
ข้อ 2										
ข้อ 3										
ลงชื่อผู้ขออนุญาต										
ลงชื่อผู้อนุญาต										
เวลาเลิก										
ทำความสะอาดและเฝ้าระวังไฟหลังเลิกงาน (อย่างน้อย 30 นาที)	ตั้งแต่		ตั้งแต่		ตั้งแต่		ตั้งแต่		ตั้งแต่	
	ถึง		ถึง		ถึง		ถึง		ถึง	

5. การยกเลิกแบบฟอร์มขออนุญาตหลังปฏิบัติงานแล้วเสร็จ (การปิดงานหลัง[redacted]

☑ ยกเลิกใบขออนุญาต งานเสร็จสิ้นสมบูรณ์ ลงชื่อ[redacted]นุญาต วันที่ 25/2/66

☐ ไม่ยกเลิก เพราะ..... ลงชื่อ[redacted]ที่ความปลอดภัยฯ วันที่ 25/2/66

บริษัท น้ำตาลสระบุรี จำกัด สาขาที่ 00002

หนังสืออนุญาตให้พนักงานทำงานที่เสี่ยง

เลขที่ ...../.....

ประเภทงาน (สามารถเลือกได้มากกว่า 1 งาน)

☑ งานที่ทำให้เกิดความร้อน / ประกายไฟ / ตัด / เชื่อม ☑ งานในที่สูง / นั่งร้าน

ประเภทผู้ปฏิบัติงาน

☑ พนักงานของบริษัท ฯ ☐ ผู้รับเหมา

1. ข้อมูลผู้ทำการขออนุญาต

ชื่อ-สกุลผู้ขออนุญาต ประเสริฐ ภาชีวงศ์ ตำแหน่ง ช่างกล แผนก/ฝ่าย เหมืองใหม่

วันที่ปฏิบัติงาน 14 กุมภาพันธ์ 66 เวลาเริ่ม 09:00 น. ถึง 09:30 น.

สถานที่ทำงาน โดยอ้อ ลักษณะงาน เชื่อม

2. การตรวจสอบความปลอดภัยก่อนการปฏิบัติงาน

	ดำเนินการแล้ว	ไม่ต้องดำเนินการ
1. ตัดแยกระบบอุปกรณ์ เครื่องมือ เครื่องจักรที่เกี่ยวข้อง	☐	☐
2. ตัดแยกระบบไฟฟ้า	☐	☑
3. ปิดแยกระบบวาล์ว	☐	☑
4. ปิดลม / ระบบความดัน / ความร้อน	☑	☐
5. มีการระบายอากาศ / อากาศถ่ายเทอย่างเพียงพอ	☑	☐
6. ทำความสะอาดอุปกรณ์ บริเวณที่ปฏิบัติงาน ให้ปราศจากสิ่งที่ติดไฟได้	☑	☐
7. ตรวจสอบความเชื่อมแรงของนั่งร้าน	☐	☐
8. ตรวจสภาพความแข็งแรงของบันได	☐	☐
9. ตรวจสอบสายดิน และป้องกันการเกิดไฟฟ้าสถิตย์แล้ว	☐	☑
10. จัดทำที่คล้อง จับ ยึดแขวน เชือกนิรภัย / เข็มขัดนิรภัย	☑	☐
11. อื่นๆ.....	☐	☐

3. มาตรการด้านความปลอดภัยขณะปฏิบัติงาน

งานที่ทำให้เกิดความร้อน / ประกายไฟ	ต้อง	ไม่ต้อง
1. แว่นตาลดแสง/หน้ากากเชื่อม	☑	☐
2. ถุงมือหนัง	☑	☐
3. ปลอกแขน / เสื้อหนัง / สนับแข้ง	☐	☐
4. หมวกนิรภัย	☑	☐
5. อุปกรณ์ดูด คล้อง มัดถังลม ถังแก๊ส	☐	☐
6. อุปกรณ์ป้องกันถูกไฟกระเด็น	☐	☐
ถังดับเพลิง / สายดับเพลิง / ถังน้ำ	☐	☐
8. ป้ายเตือนอันตราย / สัญลักษณ์ / แผงกั้น	☐	☐
9. ผู้เฝ้าระวังไฟ อย่างน้อย 1 คน	☑	☐
10. สัญลักษณ์กั้นเขตการทำงาน	☐	☐
11. การป้องกันพนักงานสูบบุหรี่ขณะทำงาน	☐	☐
12. การตรวจวัดสารเคมี / บรรยากาศอันตราย	☐	☑

สิ่งที่ตรวจ	ผลการตรวจ	สิ่งที่ตรวจ	ผลการตรวจ
CO		O_2	
H_2S		LEL	

งานที่สูง	ต้อง	ไม่ต้อง
1. เข็มขัดนิรภัย	☑	☐
2. นั่งร้าน	☐	☐
3. ถุงมือ	☑	☐
4. หมวกนิรภัย	☑	☐
5. สัญลักษณ์กั้นเขตการทำงาน / ป้ายเตือนอันตราย	☐	☐
6. อื่นๆ.....	☐	☐
7. อื่นๆ.....	☐	☐

ลงชื่อ [redacted] ผู้ขออนุญาต

(นาย ประเสริฐ ภาชีวงศ์)

หัวหน้างาน / เจ้าของพื้นที่ / ผู้ปฏิบัติงาน/ ผู้รับเหมา

วันที่ 14/02/66

ลงชื่อ [redacted] ผู้อนุญาต

(จป.วิชาชีพ)

หัวหน้าหน่วยงานความปลอดภัยฯ / จป.วิชาชีพ

วันที่ 14 ก.พ. 66

บริษัท นำตาลสระบุรี จำกัด สาขาที่ 00002

หนังสืออนุญาตให้พนักงานทำงานที่เสี่ยง

เลขที่ ...../.....

4. ดำเนินการตรวจสอบตามมาตรการที่กำหนด

รายการตรวจ	วันที่ตรวจสอบ									
	14/09/66									
	ถูกต้อง	ไม่ถูกต้อง	ถูกต้อง	ไม่ถูกต้อง	ถูกต้อง	ไม่ถูกต้อง	ถูกต้อง	ไม่ถูกต้อง	ถูกต้อง	ไม่ถูกต้อง
ข้อ 2	✓									
ข้อ 3	✓									
ลงชื่อผู้ขออนุญาต	[redacted]									
ลงชื่อผู้อนุญาต										
เวลาเลิก										
ทำความสะอาดและเฝ้าระวังไฟหลังเลิกงาน (อย่างน้อย 30 นาที)	ตั้งแต่ 09:00 น.		ตั้งแต่		ตั้งแต่		ตั้งแต่		ตั้งแต่	
	ถึง 09:30 น.		ถึง		ถึง		ถึง		ถึง	

รายการตรวจ	วันที่ตรวจสอบ									
	ถูกต้อง	ไม่ถูกต้อง	ถูกต้อง	ไม่ถูกต้อง	ถูกต้อง	ไม่ถูกต้อง	ถูกต้อง	ไม่ถูกต้อง	ถูกต้อง	ไม่ถูกต้อง
ข้อ 2										
ข้อ 3										
ลงชื่อผู้ขออนุญาต										
ลงชื่อผู้อนุญาต										
เวลาเลิก										
ทำความสะอาดและเฝ้าระวังไฟหลังเลิกงาน (อย่างน้อย 30 นาที)	ตั้งแต่		ตั้งแต่		ตั้งแต่		ตั้งแต่		ตั้งแต่	
	ถึง		ถึง		ถึง		ถึง		ถึง	

รายการตรวจ	วันที่ตรวจสอบ									
	ถูกต้อง	ไม่ถูกต้อง	ถูกต้อง	ไม่ถูกต้อง	ถูกต้อง	ไม่ถูกต้อง	ถูกต้อง	ไม่ถูกต้อง	ถูกต้อง	ไม่ถูกต้อง
ข้อ 2										
ข้อ 3										
ลงชื่อผู้ขออนุญาต										
ลงชื่อผู้อนุญาต										
เวลาเลิก										
ทำความสะอาดและเฝ้าระวังไฟหลังเลิกงาน (อย่างน้อย 30 นาที)	ตั้งแต่		ตั้งแต่		ตั้งแต่		ตั้งแต่		ตั้งแต่	
	ถึง		ถึง		ถึง		ถึง		ถึง	

5. การยกเลิกแบบฟอร์มขออนุญาตหลังปฏิบัติงานแล้วเสร็จ (การปิดงานหลังทำงานเสร็จ)

☑ ยกเลิกใบขออนุญาต งานเสร็จสิ้นสมบูรณ์ ลงชื่อ [redacted] ผู้ขออนุญาต วันที่ 14/09/66

☐ ไม่ยกเลิก เพราะ..... ลงชื่อ [redacted] ตำแหน่งหน้าที่ความปลอดภัย ฯ วันที่ 14/9/66

บริษัท น้ำตาลสระบุรี จำกัด สาขาที่ 00002

หนังสืออนุญาตให้พนักงานทำงานที่เสี่ยง

เลขที่ ...../.....

ประเภทงาน (สามารถเลือกได้มากกว่า 1 งาน)	ประเภทผู้ปฏิบัติงาน
☐ งานที่ทำให้เกิดความร้อน / ประกายไฟ / ตัด / เชื่อม ☑ งานในที่สูง / นั่งร้าน	☑ พนักงานของบริษัท ฯ ☐ ผู้รับเหมา

1. ข้อมูลผู้ทำการขออนุญาต

ชื่อ-สกุลผู้ขออนุญาต สุรพล เคหารมย์ ตำแหน่ง หัวหน้ากะ แผนก/ฝ่าย หม้อไอน้ำ

วันที่ปฏิบัติงาน 20/3/66 เวลาเริ่ม 14.30 น. ถึง 16.00 น.

สถานที่ทำงาน ป้อง เตา B ลักษณะงาน เปิดฝาราง

2. การตรวจสอบความปลอดภัยก่อนการปฏิบัติงาน

	ดำเนินการแล้ว	ไม่ต้องดำเนินการ		ดำเนินการแล้ว	ไม่ต้องดำเนินการ
1. ตัดแยกระบบอุปกรณ์ เครื่องมือ เครื่องจักรที่เกี่ยวข้อง	☑	☐	7. ตรวจสอบความแข็งแรงของนั่งร้าน	☐	☐
2. ตัดแยกระบบไฟฟ้า	☑	☐	8. ตรวจสภาพความแข็งแรงของบันได	☐	☐
3. ปิดแยกระบบวาล์ว	☐	☐	9. ตรวจสอบสายดิน และป้องกัน	☐	☐
4. ปิดลม / ระบบความดัน / ความร้อน	☐	☐	การเกิดไฟฟ้าสถิตย์แล้ว		
5. มีการระบายอากาศ / อากาศถ่ายเทอย่างเพียงพอ	☐	☐	10.จัดทำที่คล้อง จับ ยึดแขวน	☑	☐
6. ทำความสะอาดอุปกรณ์ บริเวณที่ปฏิบัติงาน	☑	☐	เชือกนิรภัย / เข็มขัดนิรภัย		
ให้ปราศจากสิ่งที่ติดไฟได้			11.อื่นๆ.....	☐	☐

3. มาตรการด้านความปลอดภัยขณะปฏิบัติงาน

งานที่ทำให้เกิดความร้อน / ประกายไฟ	ต้อง	ไม่ต้อง
1. แว่นตาลดแสง/หน้ากากเชื่อม	☐	☐
2. ถุงมือหนัง	☐	☐
3. ปลอกแขน / เสื้อหนัง / สนับแข้ง	☐	☐
4. หมวกนิรภัย	☐	☐
5. อุปกรณ์ผูก คล้อง มัดถังลม ถังแก๊ส	☐	☐
6. อุปกรณ์ป้องกันลูกไฟกระเด็น	☐	☐
ถังดับเพลิง / สายดับเพลิง / ถังน้ำ	☐	☐
8. ป้ายเตือนอันตราย / สัญลักษณ์ / แผงกั้น	☐	☐
9. ผู้เฝ้าระวังไฟ อย่างน้อย 1 คน	☐	☐
10. สัญลักษณ์กั้นเขตการทำงาน	☐	☐
11. การป้องกันพนักงานสูบบุหรี่ขณะทำงาน	☐	☐
12. การตรวจวัดสารเคมี / บรรยากาศอันตราย	☐	☐

สิ่งที่ตรวจ	ผลการตรวจ	สิ่งที่ตรวจ	ผลการตรวจ
CO		O_2	
H_2S		LEL	

งานที่สูง	ต้อง	ไม่ต้อง
1.เข็มขัดนิรภัย	☑	☐
2. นั่งร้าน	☐	☐
3. ถุงมือ	☑	☐
4. หมวกนิรภัย	☑	☐
5. สัญลักษณ์กั้นเขตการทำงาน / ป้ายเตือนอันตราย	☑	☐
6. อื่นๆ.....	☐	☐
7. อื่นๆ.....	☐	☐

ลงชื่อ [redacted] ออนุญาต
(นา[redacted])
หัวหน้ากะ / เจ้าของพื้นที่ / ผู้ปฏิบัติงาน/ ผู้รับเหมา
วันที่ 20/3/66

ลงชื่อ [redacted] ผู้อนุญาต
(นาง[redacted])
จป.วิชาชีพ
หัวหน้าหน่วยงานความปลอดภัย / จป.วิชาชีพ
วันที่ 20/3/66

บริษัท ผ่าคาลสระบุรี จำกัด สาขาที่ 00002

หนังสืออนุญาตให้พนักงานทำงานที่เชื่อง

เลขที่ ...../.....

4. ดำเนินการตรวจสอบตามมาตรการที่กำหนด

รายการตรวจ	วันที่ตรวจสอบ									
	20/3/66									
	ถูกต้อง	ไม่ถูกต้อง	ถูกต้อง	ไม่ถูกต้อง	ถูกต้อง	ไม่ถูกต้อง	ถูกต้อง	ไม่ถูกต้อง	ถูกต้อง	ไม่ถูกต้อง
ข้อ 2	/									
ข้อ 3	/									
ลงชื่อผู้ขออนุญาต	สรพล									
ลงชื่อผู้อนุญาต	อุทิศ จันทร์สิงห์									
เวลาเลิก	16.00 น.									
ทำความสะอาดและเฝ้าระวังไฟหลังเลิกงาน (อย่างน้อย 30 นาที)	ตั้งแต่ 14.30 น.		ตั้งแต่		ตั้งแต่		ตั้งแต่		ตั้งแต่	
	ถึง 15.30 น.		ถึง		ถึง		ถึง		ถึง	

รายการตรวจ	วันที่ตรวจสอบ									
	.....		.....		.....		.....		.....	
	ถูกต้อง	ไม่ถูกต้อง	ถูกต้อง	ไม่ถูกต้อง	ถูกต้อง	ไม่ถูกต้อง	ถูกต้อง	ไม่ถูกต้อง	ถูกต้อง	ไม่ถูกต้อง
ข้อ 2										
ข้อ 3										
ลงชื่อผู้ขออนุญาต										
ลงชื่อผู้อนุญาต										
เวลาเลิก	.....		.....		.....		.....		.....	
ทำความสะอาดและเฝ้าระวังไฟหลังเลิกงาน (อย่างน้อย 30 นาที)	ตั้งแต่		ตั้งแต่		ตั้งแต่		ตั้งแต่		ตั้งแต่	
	ถึง		ถึง		ถึง		ถึง		ถึง	

รายการตรวจ	วันที่ตรวจสอบ									
	.....		.....		.....		.....		.....	
	ถูกต้อง	ไม่ถูกต้อง	ถูกต้อง	ไม่ถูกต้อง	ถูกต้อง	ไม่ถูกต้อง	ถูกต้อง	ไม่ถูกต้อง	ถูกต้อง	ไม่ถูกต้อง
ข้อ 2										
ข้อ 3										
ลงชื่อผู้ขออนุญาต										
ลงชื่อผู้อนุญาต										
เวลาเลิก	.....		.....		.....		.....		.....	
ทำความสะอาดและเฝ้าระวังไฟหลังเลิกงาน (อย่างน้อย 30 นาที)	ตั้งแต่		ตั้งแต่		ตั้งแต่		ตั้งแต่		ตั้งแต่	
	ถึง		ถึง		ถึง		ถึง		ถึง	

5. การยกเลิกแบบฟอร์มขออนุญาตหลังปฏิบัติงานแล้วเสร็จ (การปิดงานหลังทำงานเสร็จ)

☑ ยกเลิกใบขออนุญาต งานเสร็จสิ้นสมบูรณ์ ลงชื่อ [redacted] ผู้ขออนุญาต วันที่ 20/3/66

☐ ไม่ยกเลิก เพราะ..... ลงชื่อ [redacted] ฝ่ายหน้าที่ความปลอดภัย ฯ วันที่ 20/3/66

บริษัท น้ำตาลสระบุรี จำกัด สาขาที่ 00002

หนังสืออนุญาตให้พนักงานทำงานที่เสี่ยง

เลขที่ ...../.....

ประเภทงาน (สามารถเลือกได้มากกว่า 1 งาน)

☐ งานที่ทำให้เกิดความร้อน / ประกายไฟ / ตัด / เชื่อม ☑ งานในที่สูง / นั่งร้าน

ประเภทผู้ปฏิบัติงาน

☑ พนักงานของบริษัท ฯ ☐ ผู้รับเหมา

1. ข้อมูลผู้ทำการขออนุญาต

ชื่อ-สกุลผู้ขออนุญาต นายปรีชา โอตรงกล้า ตำแหน่ง ช่างฟิต แผนก/ฝ่าย โรงงาน

วันที่ปฏิบัติงาน 22 มี.ค. 66 เวลาเริ่ม 09.00 น. ถึง 16.00 น.

สถานที่ทำงาน ทำการซ่อมบำรุง ลักษณะงาน ซ่อมที่สูงทำบรรไดกับรางกันตก

2. การตรวจสอบความปลอดภัยก่อนการปฏิบัติงาน

	ดำเนินการแล้ว	ไม่ต้องดำเนินการ
1. ตัดแยกระบบอุปกรณ์ เครื่องมือ เครื่องจักรที่เกี่ยวข้อง	☑	☐
2. ตัดแยกระบบไฟฟ้า	☑	☐
3. ปิดแยกระบบวาล์ว	☑	☐
4. ปิดลม / ระบบความดัน / ความร้อน	☑	☐
5. มีการระบายอากาศ / อากาศถ่ายเทอย่างเพียงพอ	☑	☐
6. ทำความสะอาดอุปกรณ์ บริเวณที่ปฏิบัติงาน ให้ปราศจากสิ่งที่ติดไฟได้	☑	☐
7. ตรวจสอบความแข็งแรงของนั่งร้าน	☐	☐
8. ตรวจสภาพความแข็งแรงของบันได	☐	☐
9. ตรวจสอบสายดิน และป้องกันการเกิดไฟฟ้าสถิตย์แล้ว	☐	☐
10. จัดทำที่คล้อง จับ ยึดแขวน เชือกนิรภัย / เข็มขัดนิรภัย	☑	☐
11. อื่นๆ.....	☐	☐

3. มาตรการด้านความปลอดภัยขณะปฏิบัติงาน

งานที่ทำให้เกิดความร้อน / ประกายไฟ	ต้อง	ไม่ต้อง
1. แว่นตาลดแสง/หน้ากากเชื่อม	☐	☐
2. ถุงมือหนัง	☑	☐
3. ปกอดแขน / เสื้อหนัง / สนับแข้ง	☐	☐
4. หมวกนิรภัย	☑	☐
5. อุปกรณ์ผูก คล้อง มัดถังลม ถังแก๊ส	☐	☐
6. อุปกรณ์ป้องกันลูกไฟกระเด็น ถังดับเพลิง / สายดับเพลิง / ถังน้ำ	☐	☐
8. ป้ายเตือนอันตราย / สัญลักษณ์ / แผงกั้น	☐	☐
9. ผู้เฝ้าระวังไฟ อย่างน้อย 1 คน	☑	☐
10. สัญลักษณ์กั้นเขตการทำงาน	☐	☐
11. การป้องกันพนักงานสูบบุหรี่ขณะทำงาน	☐	☐
12. การตรวจวัดสารเคมี / บรรยากาศอันตราย	☐	☐

สิ่งที่ตรวจ	ผลการตรวจ	สิ่งที่ตรวจ	ผลการตรวจ
CO		O_2	
H_2S		LEL	

งานที่สูง	ต้อง	ไม่ต้อง
1. เข็มขัดนิรภัย	☑	☐
2. นั่งร้าน	☐	☐
3. ถุงมือ	☑	☐
4. หมวกนิรภัย	☑	☐
5. สัญลักษณ์กั้นเขตการทำงาน / ป้ายเตือนอันตราย	☐	☐
6. อื่นๆ.....	☐	☐
7. อื่นๆ.....	☐	☐

ลง[redacted] ผู้ขออนุญาต

([redacted])

หัวหน้างาน / เจ้าของพื้นที่ / ผู้ปฏิบัติงาน/ ผู้รับเหมา

วันที่ 20 / มี.ค. / 66

ลงชื่อ [redacted] ผู้อนุญาต

([redacted])

จป.วิชาชีพ

หัวหน้าหน่วยงานความปลอดภัยฯ / จป.วิชาชีพ

วันที่ 20 / 3 / 66

บริษัท น้ำตาลสระบุรี จำกัด สาขาที่ 00002

หนังสืออนุญาตให้พนักงานทำงานที่เสี่ยง เลขที่ ...../.....

4. ดำเนินการตรวจสอบตามมาตรการที่กำหนด

รายการตรวจ	วันที่ตรวจสอบ									
	22 ม.ค. 66		23 ม.ค. 66		24 ม.ค. 66		25 ม.ค. 66		26 ม.ค. 66	
	ถูกต้อง	ไม่ถูกต้อง	ถูกต้อง	ไม่ถูกต้อง	ถูกต้อง	ไม่ถูกต้อง	ถูกต้อง	ไม่ถูกต้อง	ถูกต้อง	ไม่ถูกต้อง
ข้อ 2	✓		✓		✓		✓		✓	
ข้อ 3	✓		✓		✓		✓		✓	
ลงชื่อผู้ขออนุญาต	ปรีชา ใจตรงกล้า		ปรีชา ใจตรงกล้า		ปรีชา ใจตรงกล้า		ปรีชา ใจตรงกล้า		ปรีชา ใจตรงกล้า	
ลงชื่อผู้อนุญาต	อาทิตย์ ห้วงหาสุข		อาทิตย์ ห้วงหาสุข		อาทิตย์ ห้วงหาสุข		อาทิตย์ ห้วงหาสุข		อาทิตย์ ห้วงหาสุข	
เวลาเลิก	16.00 น.		16.00 น.		16.00 น.		16.00		16.00	
ทำความสะอาดและเก็บ	ตั้งแต่ 16.00 น.		ตั้งแต่ 16.00 น.		ตั้งแต่ 16.00		ตั้งแต่ 16.00		ตั้งแต่ 16.00	
ระวังไฟหลังเลิกงาน (อย่างน้อย 30 นาที)	ถึง 16.30 น.		ถึง 16.30 น.		ถึง 16.30		ถึง 16.30		ถึง 16.30	

รายการตรวจ	วันที่ตรวจสอบ									
	.....		.....		.....		.....		.....	
	ถูกต้อง	ไม่ถูกต้อง	ถูกต้อง	ไม่ถูกต้อง	ถูกต้อง	ไม่ถูกต้อง	ถูกต้อง	ไม่ถูกต้อง	ถูกต้อง	ไม่ถูกต้อง
ข้อ 2										
ข้อ 3										
ลงชื่อผู้ขออนุญาต										
ลงชื่อผู้อนุญาต										
เวลาเลิก	.....		.....		.....		.....		.....	
ทำความสะอาดและเก็บ	ตั้งแต่		ตั้งแต่		ตั้งแต่		ตั้งแต่		ตั้งแต่	
ระวังไฟหลังเลิกงาน (อย่างน้อย 30 นาที)	ถึง.....		ถึง.....		ถึง.....		ถึง.....		ถึง.....	

รายการตรวจ	วันที่ตรวจสอบ									
	.....		.....		.....		.....		.....	
	ถูกต้อง	ไม่ถูกต้อง	ถูกต้อง	ไม่ถูกต้อง	ถูกต้อง	ไม่ถูกต้อง	ถูกต้อง	ไม่ถูกต้อง	ถูกต้อง	ไม่ถูกต้อง
ข้อ 2										
ข้อ 3										
ลงชื่อผู้ขออนุญาต										
ลงชื่อผู้อนุญาต										
เวลาเลิก	.....		.....		.....		.....		.....	
ทำความสะอาดและเก็บ	ตั้งแต่		ตั้งแต่		ตั้งแต่		ตั้งแต่		ตั้งแต่	
ระวังไฟหลังเลิกงาน (อย่างน้อย 30 นาที)	ถึง.....		ถึง.....		ถึง.....		ถึง.....		ถึง.....	

5. การยกเลิกแบบฟอร์มขออนุญาตหลังปฏิบัติงานแล้วเสร็จ (การปิดงานหลังทำงานเสร็จ)

☑ ยกเลิกใบขออนุญาต งานเสร็จสิ้นสมบูรณ์ ลงชื่[redacted]ออนุญาต วันที่ 20 มี.ค. 66

☐ ไม่ยกเลิก เพราะ..... ลงชื่[redacted]หน้าที่ความปลอดภัย ฯ วันที่ 20/3/66

SS

บริษัท น้ำตาลสระบุรี จำกัด สาขาที่ 00002

หนังสืออนุญาตให้พนักงานทำงานที่เสี่ยง

เลขที่ ...../.....

ประเภทงาน (สามารถเลือกได้มากกว่า 1 งาน)	ประเภทผู้ปฏิบัติงาน
☐ งานที่ทำให้เกิดความร้อน / ประกายไฟ / ตัด / เชื่อม ☑ งานในที่สูง / นั่งร้าน	☑ พนักงานของบริษัท ฯ ☐ ผู้รับเหมา

1. ข้อมูลผู้ทำการขออนุญาต

ชื่อ-สกุลผู้ขออนุญาต นาย ภูชิต เอี่ยมสง่า ตำแหน่ง พนักงาน แผนก/ฝ่าย ไฟฟ้า

วันที่ปฏิบัติงาน 3 เม.ย. 2566 เวลาเริ่ม 13.30 ถึง 16.30น.

สถานที่ทำงาน แยกไฟฟ้า ลักษณะงาน ต่อท่อลม หลังคา

2. การตรวจสอบความปลอดภัยก่อนการปฏิบัติงาน

	ดำเนินการแล้ว	ไม่ต้องดำเนินการ		ดำเนินการแล้ว	ไม่ต้องดำเนินการ
1. ตัดแยกระบบอุปกรณ์ เครื่องมือ เครื่องจักรที่เกี่ยวข้อง	☐	☐	7. ตรวจสอบความแข็งแรงของนั่งร้าน	☑	☐
2. ตัดแยกระบบไฟฟ้า	☐	☐	8. ตรวจสภาพความแข็งแรงของบันได	☐	☐
3. ปิดแยกระบบวาล์ว	☐	☐	9. ตรวจสอบสายดิน และป้องกัน	☐	☐
ปิดลม / ระบบความดัน / ความร้อน	☐	☐	การเกิดไฟฟ้าสถิตย์แล้ว		
5. มีการระบายอากาศ / อากาศถ่ายเทอย่างเพียงพอ	☐	☐	10.จัดทำที่คล้อง จับ ยึดแขวน	☑	☐
6. ทำความสะอาดอุปกรณ์ บริเวณที่ปฏิบัติงาน	☐	☐	เชือกนิรภัย / เข็มขัดนิรภัย		
ให้ปราศจากสิ่งที่ติดไฟได้			11.อื่นๆ.....	☐	☐

3. มาตรการด้านความปลอดภัยขณะปฏิบัติงาน

งานที่ทำให้เกิดความร้อน / ประกายไฟ	ต้อง	ไม่ต้อง
1. แว่นตาลดแสง/หน้ากากเชื่อม	☑	☐
2. ถุงมือหนัง	☑	☐
3. ปลอกแขน / เสื้อหนัง / สนับแข้ง	☐	☐
4. หมวกนิรภัย	☑	☐
5. อุปกรณ์ผูก คล้อง มัดยึดตม ถังแก๊ส	☐	☐
6. อุปกรณ์ป้องกันลูกไฟกระเด็น	☑	☐
7. ถังดับเพลิง / สายดับเพลิง / ถังน้ำ	☐	☐
8. ป้ายเตือนอันตราย / สัญลักษณ์ / แผงกั้น	☐	☐
9. ผู้เฝ้าระวังไฟ อย่างน้อย 1 คน	☐	☐
10. สัญลักษณ์กั้นเขตการทำงาน	☐	☐
11. การป้องกันพนักงานสูบบุหรี่ขณะทำงาน	☐	☐
12. การตรวจวัดสารเคมี / บรรยากาศอันตราย	☐	☐

สิ่งที่ตรวจ	ผลการตรวจ	สิ่งที่ตรวจ	ผลการตรวจ
CO		O_2	
H_2S		LEL	

งานที่สูง	ต้อง	ไม่ต้อง
1. เข็มขัดนิรภัย	☑	☐
2. นั่งร้าน	☑	☐
3. ถุงมือ	☑	☐
4. หมวกนิรภัย	☑	☐
5. สัญลักษณ์กั้นเขตการทำงาน / ป้ายเตือนอันตราย	☐	☐
6. อื่นๆ.....	☐	☐
7. อื่นๆ.....	☐	☐

ลงชื่อ [redacted] ผู้ขออนุญาต

([redacted])

หัวหน้างาน / เจ้าของพื้นที่ / ผู้ปฏิบัติงาน/ ผู้รับเหมา

วันที่ 3 เม.ย. 2566

ลงชื่อ [redacted] ผู้อนุญาต

([redacted])

จป.วิชาชีพ

หัวหน้าหน่วยงานความปลอดภัยฯ / จป.วิชาชีพ

วันที่ 3 เมษายน 2566

บริษัท นำตาลสระบุรี จำกัด สาขาที่ 00002

หนังสืออนุญาตให้พนักงานทำงานที่เสี่ยง เลขที่ ...../.....

4. ดำเนินการตรวจสอบตามมาตรการที่กำหนด

รายการตรวจ	วันที่ตรวจสอบ									
	3 เม.ย. 2566		4 เม.ย. 2566		5 เม.ย. 2566					
	ถูกต้อง	ไม่ถูกต้อง	ถูกต้อง	ไม่ถูกต้อง	ถูกต้อง	ไม่ถูกต้อง	ถูกต้อง	ไม่ถูกต้อง	ถูกต้อง	ไม่ถูกต้อง
ข้อ 2	/		/		/					
ข้อ 3	/		/		/					
ลงชื่อผู้ขออนุญาต	ภูษิตา เชียงสา		ภูษิตา เชียงสา		ภูษิตา เชียงสา					
ลงชื่อผู้อนุญาต	อาทิชา ศิลาสิทธิ์		อาทิชา ศิลาสิทธิ์		อาทิชา ศิลาสิทธิ์					
เวลาเลิก	16.30 น.		16.30 น.		15.00 น.					
ทำความสะอาดและเฝ้าระวังไฟหลังเลิกงาน (อย่างน้อย 30 นาที)	ตั้งแต่ 16.00 น.		ตั้งแต่ 16.00 น.		ตั้งแต่ 14.30 น.		ตั้งแต่		ตั้งแต่	
	ถึง 16.30 น.		ถึง 16.30 น.		ถึง 15.00 น.		ถึง		ถึง	

รายการตรวจ	วันที่ตรวจสอบ									
	.....		.....		.....		.....		.....	
	ถูกต้อง	ไม่ถูกต้อง	ถูกต้อง	ไม่ถูกต้อง	ถูกต้อง	ไม่ถูกต้อง	ถูกต้อง	ไม่ถูกต้อง	ถูกต้อง	ไม่ถูกต้อง
ข้อ 2										
ข้อ 3										
ลงชื่อผู้ขออนุญาต										
ลงชื่อผู้อนุญาต										
เวลาเลิก	.....		.....		.....		.....		.....	
ทำความสะอาดและเฝ้าระวังไฟหลังเลิกงาน (อย่างน้อย 30 นาที)	ตั้งแต่		ตั้งแต่		ตั้งแต่		ตั้งแต่		ตั้งแต่	
	ถึง		ถึง		ถึง		ถึง		ถึง	

รายการตรวจ	วันที่ตรวจสอบ									
	.....		.....		.....		.....		.....	
	ถูกต้อง	ไม่ถูกต้อง	ถูกต้อง	ไม่ถูกต้อง	ถูกต้อง	ไม่ถูกต้อง	ถูกต้อง	ไม่ถูกต้อง	ถูกต้อง	ไม่ถูกต้อง
ข้อ 2										
ข้อ 3										
ลงชื่อผู้ขออนุญาต										
ลงชื่อผู้อนุญาต										
เวลาเลิก	.....		.....		.....		.....		.....	
ทำความสะอาดและเฝ้าระวังไฟหลังเลิกงาน (อย่างน้อย 30 นาที)	ตั้งแต่		ตั้งแต่		ตั้งแต่		ตั้งแต่		ตั้งแต่	
	ถึง		ถึง		ถึง		ถึง		ถึง	

5. การยกเลิกแบบฟอร์มขออนุญาตหลังปฏิบัติงานแล้วเสร็จ (การปิดงานหลังทำงานเสร็จ)

☑ ยกเลิกใบขออนุญาต งานเสร็จสิ้นสมบูรณ์ ลงชื่อ ภูษิตา ..... ผู้ขออนุญาต วันที่ 5/4/66

☐ ไม่ยกเลิก เพราะ..... ลงชื่อ อาทิชา ศิลาสิทธิ์ ..... เจ้าหน้าที่ความปลอดภัย ฯ วันที่ 5/4/66

บริษัท น้ำตาลสระบุรี จำกัด สาขาที่ 00002

หนังสืออนุญาตให้พนักงานทำงานที่เสี่ยงอันตราย เลขที่ .....

ประเภทงาน (สามารถเลือกได้มากกว่า 1 งาน)

- [x] งานที่ทำให้เกิดความร้อน / ประกายไฟ / ตัด / เชื่อม
- [x] งานในที่สูง / นั่งร้าน

ประเภทผู้ปฏิบัติงาน

- [x] พนักงานของบริษัท ฯ
- [ ] ผู้รับเหมา

1. ข้อมูลผู้ทำการขออนุญาต

ชื่อ-สกุลผู้ขออนุญาต นายสมชาย คงเจิน ตำแหน่ง ช่างเชื่อม / ช่างปั้น แผนก/ฝ่าย หมอปั้น

วันที่ปฏิบัติงาน 29/05/66 เวลาเริ่ม 08.00 ถึง 11.00

สถานที่ทำงาน ท่อโมลาสจังหวัดสระบุรี ลักษณะงาน เชื่อมท่อโมลาส ท่อรั่ว

2. การตรวจสอบความปลอดภัยก่อนการปฏิบัติงาน

	ดำเนินการแล้ว	ไม่ต้องดำเนินการ
1. ตัดแยกระบบอุปกรณ์ เครื่องมือ เครื่องจักรที่เกี่ยวข้อง	[ ]	[x]
2. ตัดแยกระบบไฟฟ้า	[ ]	[x]
3. ปิดแยกระบบวาล์ว	[ ]	[x]
ปิดลม / ระบบความดัน / ความร้อน	[ ]	[x]
5. มีการระบายอากาศ / อากาศถ่ายเทอย่างเพียงพอ	[x]	[ ]
6. ทำความสะอาดอุปกรณ์ บริเวณที่ปฏิบัติงาน ให้ปราศจากสิ่งที่ติดไฟได้	[x]	[ ]
7. ตรวจสอบความแข็งแรงของนั่งร้าน	[x]	[ ]
8. ตรวจสภาพความแข็งแรงของบันได	[x]	[ ]
9. ตรวจสอบสายดิน และป้องกันการเกิดไฟฟ้าสถิตย์แล้ว	[x]	[ ]
10.จัดทำที่คล้อง จับ ยึดแขวน เชือกนิรภัย / เข็มขัดนิรภัย	[x]	[ ]
11.อื่นๆ.....	[ ]	[ ]

3. มาตรการด้านความปลอดภัยขณะปฏิบัติงาน

งานที่ทำให้เกิดความร้อน / ประกายไฟ	ต้อง	ไม่ต้อง
1. แว่นตากดแสง/หน้ากากเชื่อม	[x]	[ ]
2. ถุงมือหนัง	[x]	[ ]
3. ปลอกแขน / เสื้อหนัง / สนับแข้ง	[x]	[ ]
4. หมวกนิรภัย	[ ]	[x]
5. อุปกรณ์ผูก คล้อง มัดถังลม ถังแก๊ส	[ ]	[x]
6. อุปกรณ์ป้องกันถูกไฟกระเด็น	[x]	[ ]
7. ถังดับเพลิง / สายดับเพลิง / ถังน้ำ	[x]	[ ]
8. ป้ายเตือนอันตราย / สัญลักษณ์ / แผงกั้น	[x]	[ ]
9. ผู้เฝ้าระวังไฟ อย่างน้อย 1 คน	[x]	[ ]
10. สัญลักษณ์กั้นเขตการทำงาน	[x]	[ ]
11. การป้องกันพนักงานสูบบุหรี่ขณะทำงาน	[ ]	[x]
12. การตรวจวัดสารเคมี / บรรยากาศอันตราย	[ ]	[x]

สิ่งที่ตรวจ	ผลการตรวจ	สิ่งที่ตรวจ	ผลการตรวจ
CO		O_2	
H_2S		LEL	

งานที่สูง	ต้อง	ไม่ต้อง
1. เข็มขัดนิรภัย	[x]	[ ]
2. นั่งร้าน	[x]	[ ]
3. ถุงมือ	[x]	[ ]
4. หมวกนิรภัย	[ ]	[x]
5. สัญลักษณ์กั้นเขตการทำงาน / ป้ายเตือนอันตราย	[x]	[ ]
6. อื่นๆ.....	[ ]	[ ]
7. อื่นๆ.....	[ ]	[ ]

ลงชื่อ [redacted] ผู้ขออนุญาต

([redacted])

~~หัวหน้ากะ~~ / เจ้าของพื้นที่ / ~~ผู้ปฏิบัติงาน~~/ ~~ผู้รับเหมา~~

วันที่ 29/05/66

ลงชื่อ [redacted] ผู้อนุญาต

(นายสมชาย [redacted])

จป.วิชาชีพ

หัวหน้าหน่วยงานความปลอดภัยฯ / จป.วิชาชีพ

วันที่ 29/5/66

4. ดำเนินการตรวจสอบตามมาตรการที่กำหนด

รายการตรวจ	วันที่ตรวจสอบ									
	29/05/66		.....		.....		.....		.....	
	ถูกต้อง	ไม่ถูกต้อง	ถูกต้อง	ไม่ถูกต้อง	ถูกต้อง	ไม่ถูกต้อง	ถูกต้อง	ไม่ถูกต้อง	ถูกต้อง	ไม่ถูกต้อง
ข้อ 2	✓									
ข้อ 3	✓									
ลงชื่อผู้ขออนุญาต	นย สมชาย [illegible]									
ลงชื่อผู้อนุญาต	อภิชา [illegible]									
เวลาเลิก	11.00		.....		.....		.....		.....	
ทำความสะอาดและเก็บ	ตั้งแต่ 11.00		ตั้งแต่		ตั้งแต่		ตั้งแต่		ตั้งแต่	
ระวังไฟหลังเลิกงาน (อย่างน้อย 30 นาที)	ถึง 11.30		ถึง		ถึง		ถึง		ถึง	

รายการตรวจ	วันที่ตรวจสอบ									
	.....		.....		.....		.....		.....	
	ถูกต้อง	ไม่ถูกต้อง	ถูกต้อง	ไม่ถูกต้อง	ถูกต้อง	ไม่ถูกต้อง	ถูกต้อง	ไม่ถูกต้อง	ถูกต้อง	ไม่ถูกต้อง
ข้อ 2										
ข้อ 3										
ลงชื่อผู้ขออนุญาต										
ลงชื่อผู้อนุญาต										
เวลาเลิก	.....		.....		.....		.....		.....	
ทำความสะอาดและเก็บ	ตั้งแต่		ตั้งแต่		ตั้งแต่		ตั้งแต่		ตั้งแต่	
ระวังไฟหลังเลิกงาน (อย่างน้อย 30 นาที)	ถึง		ถึง		ถึง		ถึง		ถึง	

รายการตรวจ	วันที่ตรวจสอบ									
	.....		.....		.....		.....		.....	
	ถูกต้อง	ไม่ถูกต้อง	ถูกต้อง	ไม่ถูกต้อง	ถูกต้อง	ไม่ถูกต้อง	ถูกต้อง	ไม่ถูกต้อง	ถูกต้อง	ไม่ถูกต้อง
ข้อ 2										
ข้อ 3										
ลงชื่อผู้ขออนุญาต										
ลงชื่อผู้อนุญาต										
เวลาเลิก	.....		.....		.....		.....		.....	
ทำความสะอาดและเก็บ	ตั้งแต่		ตั้งแต่		ตั้งแต่		ตั้งแต่		ตั้งแต่	
ระวังไฟหลังเลิกงาน (อย่างน้อย 30 นาที)	ถึง		ถึง		ถึง		ถึง		ถึง	

5. การยกเลิกแบบฟอร์มขออนุญาตหลังปฏิบัติงานแล้วเสร็จ (การปิดงานหลังทำงานเสร็จ)

☑ ยกเลิกใบขออนุญาต งานเสร็จสิ้นสมบูรณ์ ลงชื่อ [redacted] ผู้ขออนุญาต วันที่ 29/05/66

☐ ไม่ยกเลิก เพราะ..... ลงชื่อ [redacted] หน้าที่ความปลอดภัย ฯ วันที่ 29/5/66

บริษัท น้ำตาลสระบุรี จำกัด สาขาที่ 00002

หนังสืออนุญาตให้พนักงานทำงานที่เสี่ยงอันตราย

เลขที่ ...../.....

ประเภทงาน (สามารถเลือกได้มากกว่า 1 งาน)

☐ งานที่ทำให้เกิดความร้อน / ประกายไฟ / ตัด / เชื่อม ☐ งานในที่สูง / นั่งร้าน

ประเภทผู้ปฏิบัติงาน

☐ พนักงานของบริษัท ฯ ☐ ผู้รับเหมา

1. ข้อมูลผู้ทำการขออนุญาต

ชื่อ-สกุลผู้ขออนุญาต นาย อเนก ธนสิทธิ์ ตำแหน่ง นักศึกษา แผนก/ฝ่าย ไฟฟ้าและอิเล็ก

วันที่ปฏิบัติงาน 12 พ.ค. 2566 เวลาเริ่ม 08.30 ถึง 11.30

สถานที่ทำงาน บริเวณ ลักษณะงาน ที่สูง ลอดกรอบเหล็กเสริม

2. การตรวจสอบความปลอดภัยก่อนการปฏิบัติงาน

	ดำเนินการแล้ว	ไม่ต้องดำเนินการ
1. ตัดแยกระบบอุปกรณ์ เครื่องมือ เครื่องจักรที่เกี่ยวข้อง	☐	☐
2. ตัดแยกระบบไฟฟ้า	☐	☐
3. ปิดแยกระบบวาล์ว	☐	☐
4. ปิดลม / ระบบความดัน / ความร้อน	☐	☐
5. มีการระบายอากาศ / อากาศถ่ายเทอย่างเพียงพอ	☐	☐
6. ทำความสะอาดอุปกรณ์ บริเวณที่ปฏิบัติงาน ให้ปราศจากสิ่งที่ติดไฟได้	☐	☐
7. ตรวจสอบความแข็งแรงของนั่งร้าน	☐	☐
8. ตรวจสภาพความแข็งแรงของบันได	☐	☐
9. ตรวจสอบสายดิน และป้องกันการเกิดไฟฟ้าสถิตย์แล้ว	☐	☐
10. จัดทำที่คล้อง จับ ยึดแขวน เชือกนิรภัย / เข็มขัดนิรภัย	☐	☐
11. อื่นๆ.....	☐	☐

3. มาตรการด้านความปลอดภัยขณะปฏิบัติงาน

งานที่ทำให้เกิดความร้อน / ประกายไฟ	ต้อง	ไม่ต้อง
1. แว่นตากลมแสง/หน้ากากเชื่อม	☐	☐
2. ถุงมือหนัง	☐	☐
3. ปลอกแขน / เสื้อหนัง / สนับแข้ง	☐	☐
4. หมวกนิรภัย	☑	☐
5. อุปกรณ์ผูก คล้อง มัดถังลม ถังแก๊ส	☐	☐
6. อุปกรณ์ป้องกันลูกไฟกระเด็น	☐	☐
7. ดับเพลิง / สายดับเพลิง / ถังน้ำ	☐	☐
8. ป้ายเตือนอันตราย / สัญลักษณ์ / แผงกั้น	☐	☐
9. ผู้เฝ้าระวังไฟ อย่างน้อย 1 คน	☐	☐
10. สัญลักษณ์กั้นเขตการทำงาน	☐	☐
11. การป้องกันพนักงานสูบบุหรี่ขณะทำงาน	☐	☐
12. การตรวจวัดสารเคมี / บรรยากาศอันตราย	☐	☐

สิ่งที่ตรวจ	ผลการตรวจ	สิ่งที่ตรวจ	ผลการตรวจ
CO		O_2	
H_2S		LEL	

งานที่สูง	ต้อง	ไม่ต้อง
1. เข็มขัดนิรภัย	☑	☐
2. นั่งร้าน	☐	☐
3. ถุงมือ	☑	☐
4. หมวกนิรภัย	☑	☐
5. สัญลักษณ์กั้นเขตการทำงาน / ป้ายเตือนอันตราย	☐	☐
6. อื่นๆ.....	☐	☐
7. อื่นๆ.....	☐	☐

ลงชื่อ [redacted] ผู้ขออนุญาต

([redacted])

หัวหน้าคะ / เจ้าของพื้นที่ / ผู้ปฏิบัติงาน/ ผู้รับเหมา

วันที่ 12 พ.ค. 2566

ลงชื่อ [redacted] ผู้อนุญาต

(จป.วิชาชีพ)

หัวหน้าหน่วยงานความปลอดภัย ฯ / จป.วิชาชีพ

วันที่ 15 / 5 / 66

4. ดำเนินการตรวจสอบตามมาตรการที่กำหนด

รายการตรวจ	วันที่ตรวจสอบ									
	12/5/66									
	ถูกต้อง	ไม่ถูกต้อง	ถูกต้อง	ไม่ถูกต้อง	ถูกต้อง	ไม่ถูกต้อง	ถูกต้อง	ไม่ถูกต้อง	ถูกต้อง	ไม่ถูกต้อง
ข้อ 2	/									
ข้อ 3	/									
ลงชื่อผู้ขออนุญาต	[illegible]									
ลงชื่อผู้อนุญาต	[illegible]									
เวลาเลิก	11.30 น.									
ทำความสะอาดและเก็บ ระวังไฟหลังเลิกงาน (อย่างน้อย 30 นาที)	ตั้งแต่ 08.50 น.		ตั้งแต่		ตั้งแต่		ตั้งแต่		ตั้งแต่	
	ถึง 13 น. 12/5/66		ถึง		ถึง		ถึง		ถึง	

รายการตรวจ	วันที่ตรวจสอบ									
	ถูกต้อง	ไม่ถูกต้อง	ถูกต้อง	ไม่ถูกต้อง	ถูกต้อง	ไม่ถูกต้อง	ถูกต้อง	ไม่ถูกต้อง	ถูกต้อง	ไม่ถูกต้อง
ข้อ 2										
ข้อ 3										
ลงชื่อผู้ขออนุญาต										
ลงชื่อผู้อนุญาต										
เวลาเลิก										
ทำความสะอาดและเก็บ ระวังไฟหลังเลิกงาน (อย่างน้อย 30 นาที)	ตั้งแต่		ตั้งแต่		ตั้งแต่		ตั้งแต่		ตั้งแต่	
	ถึง		ถึง		ถึง		ถึง		ถึง	

รายการตรวจ	วันที่ตรวจสอบ									
	ถูกต้อง	ไม่ถูกต้อง	ถูกต้อง	ไม่ถูกต้อง	ถูกต้อง	ไม่ถูกต้อง	ถูกต้อง	ไม่ถูกต้อง	ถูกต้อง	ไม่ถูกต้อง
ข้อ 2										
ข้อ 3										
ลงชื่อผู้ขออนุญาต										
ลงชื่อผู้อนุญาต										
เวลาเลิก										
ทำความสะอาดและเก็บ ระวังไฟหลังเลิกงาน (อย่างน้อย 30 นาที)	ตั้งแต่		ตั้งแต่		ตั้งแต่		ตั้งแต่		ตั้งแต่	
	ถึง		ถึง		ถึง		ถึง		ถึง	

5. การยกเลิกแบบฟอร์มขออนุญาตหลังปฏิบัติงานแล้วเสร็จ (การปิดงานหลังทำงานเสร็จ)

☑ ยกเลิกใบขออนุญาต งานเสร็จสิ้นสมบูรณ์ ลงชื่อ [redacted] ผู้อนุญาต วันที่ 12 พ.ค. 66

☐ ไม่ยกเลิก เพราะ..... ลงชื่อ [redacted] หน้าที่ความปลอดภัย ฯ วันที่ 12/5/66

บริษัท น้ำตาลสระบุรี จำกัด สาขาที่ 00002

หนังสืออนุญาตให้พนักงานทำงานที่เสี่ยง

เลขที่ ...../.....

ประเภทงาน (สามารถเลือกได้มากกว่า 1 งาน)

☑ งานที่ทำให้เกิดความร้อน / ประกายไฟ / ตัด / เชื่อม ☑ งานในที่สูง / นั่งร้าน

ประเภทผู้ปฏิบัติงาน

☑ พนักงานของบริษัท ฯ ☐ ผู้รับเหมา

1. ข้อมูลผู้ทำการขออนุญาต

ชื่อ-สกุลผู้ขออนุญาต นายสมชาย ดลรังเนิน ตำแหน่ง ช่างปั๊น / ช่างเชื่อม แผนก/ฝ่าย ซ่อมปั๊น

วันที่ปฏิบัติงาน 20-26/06/2566 เวลาเริ่ม 08.30 ถึง 16.30

สถานที่ทำงาน ถังน้ำเหลืองใหญ่ 2 ถัง ลักษณะงาน ติดตั้งวาล์วกันตก 2 ถัง

2. การตรวจสอบความปลอดภัยก่อนการปฏิบัติงาน

	ดำเนินการแล้ว	ไม่ต้องดำเนินการ
1. ตัดแยกระบบอุปกรณ์ เครื่องมือ เครื่องจักรที่เกี่ยวข้อง	☐	☑
2. ตัดแยกระบบไฟฟ้า	☐	☑
3. ปิดแยกระบบวาล์ว	☐	☑
4. ปิดลม / ระบบความดัน / ความร้อน	☐	☑
5. มีการระบายอากาศ / อากาศถ่ายเทอย่างเพียงพอ	☑	☐
6. ทำความสะอาดอุปกรณ์ บริเวณที่ปฏิบัติงาน ให้ปราศจากสิ่งที่ติดไฟได้	☑	☐
7. ตรวจสอบความแข็งแรงของนั่งร้าน	☐	☑
8. ตรวจสภาพความแข็งแรงของบันได	☑	☐
9. ตรวจสอบสายดิน และป้องกันการเกิดไฟฟ้าสถิตย์แล้ว	☑	☐
10. จัดทำที่ดล้อง จับ ยึดแขวน เชือกนิรภัย / เข็มขัดนิรภัย	☑	☐
11. อื่นๆ.....	☐	☐

3. มาตรการด้านความปลอดภัยขณะปฏิบัติงาน

งานที่ทำให้เกิดความร้อน / ประกายไฟ	ต้อง	ไม่ต้อง
1. แว่นตาลดแสง/หน้ากากเชื่อม	☑	☐
2. ถุงมือหนัง	☑	☐
3. ปลอกแขน / เสื้อหนัง / สนับแข้ง	☑	☐
4. หมวกนิรภัย	☐	☑
5. อุปกรณ์ดูด ดล้อง มัดถังลม ถังแก๊ส	☐	☑
6. อุปกรณ์ป้องกันถูกไฟกระเด็น	☑	☐
7. ถังดับเพลิง / สายดับเพลิง / ถังน้ำ	☑	☐
8. ป้ายเตือนอันตราย / สัญลักษณ์ / แผงกั้น	☐	☑
9. ผู้เฝ้าระวังไฟ อย่างน้อย 1 คน	☑	☐
10. สัญลักษณ์กั้นเขตการทำงาน	☐	☑
11. การป้องกันพนักงานสูบบุหรี่ขณะทำงาน	☐	☑
12. การตรวจวัดสารเคมี / บรรยากาศอันตราย	☐	☑

สิ่งที่ตรวจ	ผลการตรวจ	สิ่งที่ตรวจ	ผลการตรวจ
CO		O_2	
H_2S		LEL	

งานที่สูง	ต้อง	ไม่ต้อง
1. เข็มขัดนิรภัย	☑	☐
2. นั่งร้าน	☐	☑
3. ถุงมือ	☑	☐
4. หมวกนิรภัย	☐	☑
5. สัญลักษณ์กั้นเขตการทำงาน / ป้ายเตือนอันตราย	☐	☑
6. อื่นๆ.....	☐	☐
7. อื่นๆ.....	☐	☐

ลงชื่อ [redacted] ผู้ขออนุญาต

(นาย [redacted])

~~หัวหน้างาน~~ / ~~เจ้าของพื้นที่~~ / ผู้ปฏิบัติงาน/ ~~ผู้รับเหมา~~

วันที่ 20/06/66

ลงชื่อ [redacted] ผู้อนุญาต

([redacted])

จป.วิชาชีพ

หัวหน้าหน่วยงานความปลอดภัยฯ / จป.วิชาชีพ

วันที่ 20/06/66

บริษัท นำตาลสระบุรี จำกัด สาขาที่ 00002

หนังสืออนุญาตให้พนักงานทำงานที่เสี่ยง เลขที่ ...../.....

4. ดำเนินการตรวจสอบตามมาตรการที่กำหนด

รายการตรวจ	วันที่ตรวจสอบ									
	20/06/66		21/06/66		22/06/66		23/06/66		24/06/66	
	ถูกต้อง	ไม่ถูกต้อง	ถูกต้อง	ไม่ถูกต้อง	ถูกต้อง	ไม่ถูกต้อง	ถูกต้อง	ไม่ถูกต้อง	ถูกต้อง	ไม่ถูกต้อง
ข้อ 2	/		/		/		/		/	
ข้อ 3	/		/		/		/		/	
ลงชื่อผู้ขออนุญาต	สมชาย ดุกสูงเนิน		สมชาย ดุกสูงเนิน		สมชาย ดุกสูงเนิน		สมชาย ดุกสูงเนิน		สมชาย ดุกสูงเนิน	
ลงชื่อผู้อนุญาต	อาทิตย์ ศันสนีสุข		อาทิตย์ ศันสนีสุข		อาทิตย์ ศันสนีสุข		อาทิตย์ ศันสนีสุข		อาทิตย์ ศันสนีสุข	
เวลาเลิก	16.30		16.30		16.30		16.30		16.30	
ทำความสะอาดและเก็บ	ตั้งแต่ 16.30		ตั้งแต่ 16.30		ตั้งแต่ 16.30		ตั้งแต่ 16.30		ตั้งแต่ 16.30	
ระวังไฟหลังเลิกงาน (อย่างน้อย 30 นาที)	ถึง 17.00		ถึง 17.00		ถึง 17.00		ถึง 17.00		ถึง 17.00	

รายการตรวจ	วันที่ตรวจสอบ									
	26/06/66									
	ถูกต้อง	ไม่ถูกต้อง	ถูกต้อง	ไม่ถูกต้อง	ถูกต้อง	ไม่ถูกต้อง	ถูกต้อง	ไม่ถูกต้อง	ถูกต้อง	ไม่ถูกต้อง
ข้อ 2	/									
ข้อ 3	/									
ลงชื่อผู้ขออนุญาต	สมชาย ดุกสูงเนิน									
ลงชื่อผู้อนุญาต	อาทิตย์ ศันสนีสุข									
เวลาเลิก	16.30									
ทำความสะอาดและเก็บ	ตั้งแต่ 16.30		ตั้งแต่		ตั้งแต่		ตั้งแต่		ตั้งแต่	
ระวังไฟหลังเลิกงาน (อย่างน้อย 30 นาที)	ถึง 17.00		ถึง		ถึง		ถึง		ถึง	

รายการตรวจ	วันที่ตรวจสอบ									
	ถูกต้อง	ไม่ถูกต้อง	ถูกต้อง	ไม่ถูกต้อง	ถูกต้อง	ไม่ถูกต้อง	ถูกต้อง	ไม่ถูกต้อง	ถูกต้อง	ไม่ถูกต้อง
ข้อ 2										
ข้อ 3										
ลงชื่อผู้ขออนุญาต										
ลงชื่อผู้อนุญาต										
เวลาเลิก										
ทำความสะอาดและเก็บ	ตั้งแต่		ตั้งแต่		ตั้งแต่		ตั้งแต่		ตั้งแต่	
ระวังไฟหลังเลิกงาน (อย่างน้อย 30 นาที)	ถึง		ถึง		ถึง		ถึง		ถึง	

5. การยกเลิกแบบฟอร์มขออนุญาตหลังปฏิบัติงานแล้วเสร็จ (การปิดงานหลังทำงานเสร็จ)

☑ ยกเลิกใบขออนุญาต งานเสร็จสิ้นสมบูรณ์ ลงชื่[redacted]อนุญาต วันที่ 26/06/66

☐ ไม่ยกเลิก เพราะ..... ลงชื่[redacted]หน้าที่ความปลอดภัย ฯ วันที่ 26/06/66

บริษัท น้ำตาลสระบุรี จำกัด สาขาที่ 00002

หนังสืออนุญาตให้พนักงานทำงานที่เสี่ยงอันตราย

เลขที่ .....

ประเภทงาน (สามารถเลือกได้มากกว่า 1 งาน)	ประเภทผู้ปฏิบัติงาน
☐ งานที่ทำให้เกิดความร้อน / ประกายไฟ / ตัด / เชื่อม ☑ งานในที่สูง / นั่งร้าน	☑ พนักงานของบริษัท ฯ ☐ ผู้รับเหมา

1. ข้อมูลผู้ทำการขออนุญาต

ชื่อ-สกุลผู้ขออนุญาต นาย ฉิมพล สุกใส ตำแหน่ง ช่างไฟฟ้า แผนก/ฝ่าย ไฟฟ้า

วันที่ปฏิบัติงาน 27 / 06 / 66 เวลาเริ่ม 08.00 ถึง 11.30

สถานที่ทำงาน ที่ห้องคอนโทรลคุลาเป็ง ลักษณะงาน ต่อสายไฟ

2. การตรวจสอบความปลอดภัยก่อนการปฏิบัติงาน

	ดำเนินการแล้ว	ไม่ต้องดำเนินการ
1. ตัดแยกระบบอุปกรณ์ เครื่องมือ เครื่องจักรที่เกี่ยวข้อง	☑	☐
2. ตัดแยกระบบไฟฟ้า	☑	☐
3. ปิดแยกระบบวาล์ว	☐	☑
4. ปิดลม / ระบบความดัน / ความร้อน	☐	☑
5. มีการระบายอากาศ / อากาศถ่ายเทอย่างเพียงพอ	☑	☐
6. ทำความสะอาดอุปกรณ์ บริเวณที่ปฏิบัติงาน ให้ปราศจากสิ่งที่ติดไฟได้	☑	☐
7. ตรวจสอบความแข็งแรงของนั่งร้าน	☑	☐
8. ตรวจสภาพความแข็งแรงของบันได	☐	☑
9. ตรวจสอบสายดิน และป้องกันการเกิดไฟฟ้าสถิตย์แล้ว	☐	☑
10. จัดทำที่คล้อง จับ ยึดแขวน เชือกนิรภัย / เข็มขัดนิรภัย	☑	☐
11. อื่นๆ.....	☐	☐

3. มาตรการด้านความปลอดภัยขณะปฏิบัติงาน

งานที่ทำให้เกิดความร้อน / ประกายไฟ	ต้อง	ไม่ต้อง
1. แว่นตากันแสง/หน้ากากเชื่อม	☐	☑
2. ถุงมือหนัง	☐	☑
3. ปลอกแขน / เสื้อหนัง / สนับแข้ง	☐	☑
4. หมวกนิรภัย	☑	☐
5. อุปกรณ์ผูก คล้อง มัดถังลม ถังแก๊ส	☐	☑
6. อุปกรณ์ป้องกันลูกไฟกระเด็น	☐	☑
7. ถังดับเพลิง / สายดับเพลิง / ถังน้ำ	☐	☑
8. ป้ายเตือนอันตราย / สัญลักษณ์ / แผงกั้น	☐	☑
9. ผู้เฝ้าระวังไฟ อย่างน้อย 1 คน	☑	☐
10. สัญลักษณ์กั้นเขตการทำงาน	☐	☑
11. การป้องกันพนักงานสูบบุหรี่ขณะทำงาน	☑	☐
12. การตรวจวัดสารเคมี / บรรยากาศอันตราย	☐	☑

สิ่งที่ตรวจ	ผลการตรวจ	สิ่งที่ตรวจ	ผลการตรวจ
CO		O_2	
H_2S		LEL	

งานที่สูง	ต้อง	ไม่ต้อง
1. เข็มขัดนิรภัย	☑	☐
2. นั่งร้าน	☑	☐
3. ถุงมือ	☑	☐
4. หมวกนิรภัย	☑	☐
5. สัญลักษณ์กั้นเขตการทำงาน / ป้ายเตือนอันตราย	☐	☐
6. อื่นๆ.....	☐	☐
7. อื่นๆ.....	☐	☐

ลงชื่อ [redacted] ..... ผู้ขออนุญาต

([redacted])

หัวหน้างาน / เจ้าของพื้นที่ / ผู้ปฏิบัติงาน/ ผู้รับเหมา

วันที่ 27 / 06 / 66

ลงชื่อ [redacted] ..... ผู้อนุญาต

([redacted])

จป.วิชาชีพ

หัวหน้าหน่วยงานความปลอดภัย / จป.วิชาชีพ

วันที่ 27 / 06 / 66

บริษัท น่าตาลสระบุรี จำกัด สาขาที่ 00002

หนังสืออนุญาตให้พนักงานต่างงานที่เสี่ยงอันตราย เลขที่ ...../.....

4. ดำเนินการตรวจสอบตามมาตรการที่กำหนด

รายการตรวจ	วันที่ตรวจสอบ									
	27/06/66									
	ถูกต้อง	ไม่ถูกต้อง	ถูกต้อง	ไม่ถูกต้อง	ถูกต้อง	ไม่ถูกต้อง	ถูกต้อง	ไม่ถูกต้อง	ถูกต้อง	ไม่ถูกต้อง
ข้อ 2	✓									
ข้อ 3	✓									
ลงชื่อผู้ขออนุญาต	[illegible]									
ลงชื่อผู้อนุญาต	อาทิตย์ [illegible]									
เวลาเลิก	14.30									
ทำความสะอาดและเฝ้าระวังไฟหลังเลิกงาน (อย่างน้อย 30 นาที)	ตั้งแต่ 08-00		ตั้งแต่		ตั้งแต่		ตั้งแต่		ตั้งแต่	
	ถึง 11.00		ถึง		ถึง		ถึง		ถึง	

รายการตรวจ	วันที่ตรวจสอบ									
	ถูกต้อง	ไม่ถูกต้อง	ถูกต้อง	ไม่ถูกต้อง	ถูกต้อง	ไม่ถูกต้อง	ถูกต้อง	ไม่ถูกต้อง	ถูกต้อง	ไม่ถูกต้อง
ข้อ 2										
ข้อ 3										
ลงชื่อผู้ขออนุญาต										
ลงชื่อผู้อนุญาต										
เวลาเลิก										
ทำความสะอาดและเฝ้าระวังไฟหลังเลิกงาน (อย่างน้อย 30 นาที)	ตั้งแต่		ตั้งแต่		ตั้งแต่		ตั้งแต่		ตั้งแต่	
	ถึง		ถึง		ถึง		ถึง		ถึง	

รายการตรวจ	วันที่ตรวจสอบ									
	ถูกต้อง	ไม่ถูกต้อง	ถูกต้อง	ไม่ถูกต้อง	ถูกต้อง	ไม่ถูกต้อง	ถูกต้อง	ไม่ถูกต้อง	ถูกต้อง	ไม่ถูกต้อง
ข้อ 2										
ข้อ 3										
ลงชื่อผู้ขออนุญาต										
ลงชื่อผู้อนุญาต										
เวลาเลิก										
ทำความสะอาดและเฝ้าระวังไฟหลังเลิกงาน (อย่างน้อย 30 นาที)	ตั้งแต่		ตั้งแต่		ตั้งแต่		ตั้งแต่		ตั้งแต่	
	ถึง		ถึง		ถึง		ถึง		ถึง	

5. การยกเลิกแบบฟอร์มขออนุญาตหลังปฏิบัติงานแล้วเสร็จ (การปิดงานหลังทำงานเสร็จ)

☑ ยกเลิกใบขออนุญาต งานเสร็จสิ้นสมบูรณ์ ลงชื่อ [redacted] วันที่ 27/06/66

☐ ไม่ยกเลิก เพราะ..... ลงชื่อ [redacted] ...ามปลอดภัย ฯ วันที่ 27/06/66